శ్రీభగవద్గీతాశాంకరభాష్యతత్త్వబోధిని

—: అంకితము :—

శ్రీశారదాంబాచంద్రమౌళీశ్వరులకు.

శ్రీశారదాగ్రంథమాలికాయాం

తృతీయం కుసుమమ్.
శ్రీభగవద్గీతాఙ్కః.

శ్రీభగవద్గీతా
శాంకరభాష్యతత్త్వబోధిని

"శాస్త్రరత్నాకర" బ్ర॥ వే॥ దెందుకూరి నృసింహశాస్త్రిణాం
ప్రియశిష్యేణ,
బ్ర॥ వే॥ బులుసు వెఙ్కటశాస్త్రిణాం
తనూభవేన,
శేషమాంబాగర్భశుక్తిముక్తాఫలాయమానేన
గౌతమసగోత్రోద్భవేన,
"తర్కరత్న, న్యాయవేదాన్తవిద్యాపారీణ, దర్శనాలంకార"
బులుసు అప్పన్నశాస్త్రిణా
ప్రణీతా సతీ,

తత్పుత్రాభ్యాం న్యాయశాస్త్రకోవిదాభ్యాం,
శ్రీసత్యవతీగర్భశుక్తిముక్తాఫలాభ్యాం,
వేఙ్కటశాస్త్రి, మిత్రసత్యనారాయణాభ్యాం,
గ్రంథాన్తర్నిర్దిష్టవదాన్యశేఖరాదీనాం,
సంపూర్ణద్రవ్యసహాయేన,

భట్నవిల్లిగ్రామసంస్థాపితే స్వీయ శ్రీశారదాముద్రణాలయే
ముద్రాపితా సతీ విజయతేతరామ్.
ప్రథమముద్రణం ప్ర॥ 1250.
క్రీ॥ శ॥ 1960.

సర్వస్వామ్యసంకలితమ్]

తృతీయకుసుమస్య మూల్యం: 6-0-0.

అన్ని హక్కులు

బులుసు వెంకటశాస్త్రి

అండ్

ఐయా మిత్రిసత్యనారాయణగార్లవి.

గ్రంథప్రాప్తిస్థానము:—

శ్రీ శారదా ముద్రణాలయము.

భట్నవిల్లి.

అమలాపురం తాలూకా, తూర్పుగోదావరిజిల్లా.

శ్రీ శృంగేరి శారదాపీఠాధిపతి జగద్గురు శ్రీ శంకరాచార్య
శ్రీమదభినవ విద్యాతీర్థ మహాస్వాములవారు

ॐ

श्रीशृङ्गेरीश्रीजगद्गुरुसंस्थानम् ॥

श्री
विद्या
शङ्कर

श्रीमत्परमहंसपरिव्राजकाचार्यवर्य, पदवाक्यप्रमाणपारावारपारीण, यमनियमासनप्राणायामप्रत्याहार-ध्यानधारणासमाध्यष्टाङ्गयोगानुष्ठाननिष्ठ, तपश्चक्रवर्त्यनाद्यविच्छिन्न श्रीशङ्कराचार्यगुरुपरम्परा-प्राप्तषड्दर्शनस्थापनाचार्य, व्याख्यानसिंहासनाधीश्वर, सकलनिगमागमसारहृदय सांख्यत्रय प्रतिपादक, वैदिकमार्गप्रवर्तक, सर्वतन्त्रस्वतन्त्रादिराजधानी, विद्यानगरमहाराजधानीकर्णाटक-सिंहासनप्रतिष्ठापनाचार्य, श्रीमद्राजाधिराजगुरु, भूमण्डलाचार्य, ऋष्यशृङ्गपुरवराधीश्वर, तुङ्गभद्रातीरवासि, श्रीमद्विद्याशङ्करपादपद्माराधक, श्रीजगद्गुरु, श्रीचन्द्रशेखरभारतीस्वामिगुरुकरकमलसञ्जात

श्रीजगद्गुरु

शृङ्गेरि श्रीमदभिनवविद्यातीर्थस्वामिभिः

अस्मदत्यन्तप्रियशिष्य 'दर्शनालङ्कार' ब्रह्मश्री बुलुसु अप्पन्नशास्त्रिविषये नारायण-स्मरणपूर्वकं विरचिता आशिषः समुल्लसन्तुतराम् ॥

सर्वोपनिषत्सारभूता हि भगवद्गीता। तदर्थावगमे हि सर्वाप्यध्यात्मविद्या अधिगतैव। अत एव तत्तन्मतप्रतिष्ठापकाचार्यैः अनेकैः स्वाभिमतानुसारेण बहुधा व्याख्याता। श्रीमच्छङ्करभगवत्पादाश्च नित्यशुद्ध-बुद्धमुक्त-स्वभाव सत्यज्ञानानन्दस्वरूप-ब्रह्मावगतिपर्यवसायितां स्वभाष्ये निरणयन्। तस्य च भाष्यस्य बहूनि व्याख्यानानि प्रथितानि सन्ति। बहुषु दर्शनेषु कृतपरिश्रमाः श्री बुलुसु अप्पन्नशास्त्रिणः श्रीमच्छङ्करभगवत्पादभाष्यं तस्य च व्याख्यानं आनन्दगिरीयं समग्रतया आन्ध्रभाषयाऽनूद्य श्रीभगवद्गीता शाङ्करभाष्य-तत्त्वबोधिनीति नामानं ग्रन्थं प्राकाशयन्। श्रीमधुसूदनसरस्वतीयं श्रीशङ्करानन्दीयं भाष्योत्कर्षदीपिकेत्यादीनि बहूनि व्याख्यानानि सम्यगालोच्य युक्तान् विषयान् तत आदाय तत्र तत्र स्वाभिप्रायांश्च विशदीकृत्य ग्रन्थेऽस्मिन् अयूयुजन्। अतिनवीनं सुप्रसिद्धं च तिलकव्याख्यानं सम्यगत्र व्यमर्शन्।

भगवद्गीतातात्पर्यं अवजिगमिषूणां लोकानां विमर्शकानां च समग्रतया सर्वानपि विमर्शान् पुरत उपस्थापयन् सिद्धान्तं च प्रतिपादयन् एष ग्रन्थस्सर्वात्मना उपकारको भवतीत्यस्माकमभिप्रायः।

ग्रन्थोऽयं विशिष्टशिष्टवराणां आदरातिशयमाप्नुवन् सर्वत्र प्रचारमियादिति आशास्महे।

ग्रन्थप्रणेतारः श्रीशारदाचन्द्रमौलीश्वरयोरमन्ददयासन्दोहेन चिरमभ्युदयपरम्परा अनुभूयासुः ॥

शार्वरिवत्सराषाढशुद्धचतुर्थीभौमवासरः ॥

२८—६—१९६० काकिनाडाक्षेत्रम् ॥ श्री

భాగధేయభాజాం శ్రీమతాం మనఃప్రీణనే "ప్రాంశులభ్యే ఫలే లోభా దుద్బాహు రివ వామనః" ఇత్యాభాణకం సర్వథా అనువర్తామహే ఇతి జానంతోఽపి శైలాకృతే ర్భగవతః శైలోన్నతం పత్రాదికం సమర్పయితుం న కోఽపి ప్రభవే దిత్యాకలయ్య సకలకలాపరిపూర్ణస్య హిమాంశోః సూక్ష్మతంతూపహారమివ అస్మాభి స్సమర్ప్యమాణా మిమాం పూజాం ప రి గృ హ్యా అ స్మా న్ కృతార్థయంతు సహజాపారకృపావలోకనేన అమృతవాగ్భిశ్చ ఇతి ప్రార్థయమానాః భ గ వ తః భవానీజానేః అనుగ్రహవిశేషేణ చిరం జేజీయాసుః పుత్రపౌత్రాదిసంతతేః శిష్యప్రశిష్యాది సంతతేశ్చ అభ్యుదయాతిశయం వీక్షమాణా ఇతి భగవంతం ప్రార్థయామః।

ది. 4-5-1952.

ఇతి

హేలాపురీ.

ఛాత్రసమితిః।

శ్రీరామః పాయాత్

బ్రహ్మశ్రీ బులుసు అప్పన్నశాస్త్రిలవారి గురుపూజా మహోత్సవోదంతము.

శ్రీమద్భారతీయసంప్రదాయమున "ఆచార్యాయ ప్రియం ధన మాహృత్య ప్రజాతంతుం మావ్యవచ్ఛేత్సీః" ఇత్యాది పరమప్రమాణభూతములగు వేదవాక్యముల ననుసరించి శిష్యుల చే విద్యాసమాప్తిసమయమున గురుదక్షిణాప్రదాన మనునది సుప్రసిద్ధము.

ఆసంప్రదాయానుసారము కౌత్స,గాలవాదిమహర్షులును,ధర్మసంస్థాపనార్థ మవతరించిన శ్రీకృష్ణభగవానులును, తమ విధిని నిర్వహించి కృతకృత్యు లైరని భారతభాగవతాదిగ్రంథము లుద్ఘోషించుచున్నవి.

ఆసంప్రదాయ మీకాలమున కొంచెము మారినను, ఇప్పటికి నక్కడక్కడ విద్యాసమాప్తిసమయమున గాకున్నను, కాలాంతరముననైనను విద్యాప్రదాతలైన సద్గురువులకు యథాశక్తి సత్కారము చేసి ధన్యులగు మహానుభావులు గోచరించుచుండుట భారతదేశమహాభాగ్యము. అట్టి సద్విధిపరిపాలననిమిత్తముననే "న్యాయ వేదాన్త విద్యాపారీణేభ్యా"ద్యనేకబిరుదావళీవిరాజమానులును, శిష్యవత్సలులు నగు బ్రహ్మశ్రీ బులుసు అప్పన్నశాస్త్రులవారికి శ్రీనందనసంవత్సర వైశాఖ శుక్ల ౯-౧౦స్థిరభానువారములయందు (ది 3-5-52, 4-5-52) శిష్యప్రశిష్యవర్గముచే గురుపూజామహోత్సవము జరుపఁబడినది. "విద్వాన్ సర్వత్ర పూజ్యతే" అను న్యాయమున వారికి దేశమున నెక్కడనైనను పూజ జరుగుట కవకాశమున్నను, ఏలూరున కీపూజాభాగ్యము గలుగుట "శ్రీతర్కవేదాంతసార్వభౌమ, శాస్త్రరత్నాకర" ఇత్యాదిబిరుదావళీ విభ్రాజమానులును, శ్రీ అప్పన్నశాస్త్రులవారి ముఖ్యశిష్యులునగు బ్రహ్మశ్రీ మండలీక వేంకటశాస్త్రులవారిగ్రామవాస్తవ్యులగుటయే ముఖ్యకారణము. ఈబహూకృతియు శ్రీజగద్గురుశంకరభగవత్పాదుల మందిరమున జరుగుట మిక్కిలి సముచితముగ నుండెను. శంకరమందిరము పచ్చని పందిళ్ళతో మామిడాకుతోరణములతో రంగురంగుల జండాలతో సమలంకృతమై,మహోజ్జ్వలమై చూపరులకు నయనానందకరమై శోభిల్లెను.

పురప్రముఖులును ఇతరగ్రామవాస్తవ్యులగు పండితప్రకాండులును సభ నలంకరించిరి. ప్రథమదినమున ప్రాతస్సమయమున మంగళవాద్యపురస్సరముగా శ్రీశాస్త్రులవారిని పుష్పమాలికాలంకృతమగు మోటారుపై శిష్యప్రశిష్యపండితపురమహాజనులు వెంట నడువ నూరేగింపుటుత్సవము మహాసంరంభముతో జరిగెను. పురమున నచ్చటచ్చట నారతు లిచ్చియు, పుష్పమాలికా

లంకృతుల గావించియు, జనులు తమ యానందమును ప్రకటించిరి. తదుపరి వేదపాఠమును మంగళవాద్యములును మిన్నుముట్ట శ్రీశాస్త్రులవారు రత్నకంబళాద్యలంకృతమగు వేదిక నలంకరించిరి ఆనాటి సభకు "ఆశ్రితపారిజాతాది"బిరుదాంకితులు శ్రీఈదర వేంకటాప్రుపంతులుగారు అధ్యక్షపీఠమలంకరించిరి. "సాంగవేదభాస్కర" శ్రీకుప్పా లక్ష్మావధానులుగారు ప్రారంభోపన్యాసము గావించిరి. అందు గురుపూజయొక్క యావశ్యకతను వేదార్థప్రవచనముతో మనోజ్ఞముగ నుపన్యసించిరి. శ్రీ మండలీక వేంకటశాస్త్రులవారు "గురుస్సాక్షాత్ పరంబ్రహ్మ" అని చెప్పుచు గురునువంటి పదార్థము లభింపదని యనేకప్రమాణములచే నిర్ణయించి గంభీరముగ నుద్బోధించిరి. శ్రీసోమంచి లింగయ్య(B. A. B. L.)గారు శ్రీశాస్త్రులవారి పాండిత్యవిశేషమును, శిష్యులను తమంతటివారిని చేసిన వారి బోధనకళానైపుణ్యము నుగ్గడించుచు వారి సహజౌదార్య గాంభీర్యసౌలభ్యాదిగుణముల సోదాహరణముగ నిరూపించి వారి లౌకికశాస్త్రీయవిజ్ఞానసంపదల శ్లాఘించిరి. శ్రీ జంధ్యాల సుబ్రహ్మణ్యశాస్త్రులుగారు శ్రీ వారి అపారపాండిత్యమును పేర్కొని అద్వితీయమగు శిష్యవాత్సల్యమునుగూర్చి ప్రశంసించిరి. శ్రీ వెంపరాల సూర్యనారాయణ శాస్త్రులుగారు గురుభక్తిమహిమను శ్రీశంకరాచార్యులవారి యుదాహరణముతో నిరూపించి శ్రీ శాస్త్రులవారి ప్రజ్ఞావిశేషమును సోదాహరణముగ నుడివిరి.

రెండవదినము నుదయమున శ్రీ ఈదర వెంకటాప్రుపంతులవారి యధ్యక్షతను సభ జరిగెను. ఘనస్వస్తితో సభాప్రారంభమయ్యెను. అధ్యక్షులు శ్రీ శాస్త్రులవారి లౌకికప్రజ్ఞాధురీణతను, శ్రీ శాస్త్రులవారి ముద్రణాలయోదాహరణములతో నిరూపించి అట్టి వారికి సమ్మానము జరుపుట శ్లాఘనీయమనిరి. శ్రీ కుప్పా లక్ష్మావధానులుగారు కర్మబ్రహ్మస్వరూపములను ప్రతిపాదించి తత్సాధనముల గంభీరముగ నుపన్యసించిరి. శ్రీ శిష్టా పేరయ్యశాస్త్రి (M. A.)గారు శ్రీ కృష్ణబలరాములు ఆచార్యునకు లోకాంతరగతుడైన కుమారుని గురుదక్షిణగా సమర్పించిన గాథనుదహరించి గురుసమ్మానావశ్యకతను వ్యాఖ్యానించిరి. శ్రీ మాఱప్రతివాదిభయంకరకృష్ణమాచార్యులుగారు ప్రాచీనపండితుల యుత్కర్షను శిష్యవాత్సల్యము నుగ్గడించి వందనముల నర్పించిరి. నాటి సాయంకాలము శిష్యప్రశిష్యసహితముగ శ్రీ శాస్త్రులవారి ఛాయాపటగ్రహణము(ఫోటో) జరిగెను. పిమ్మట సభాసమావేశము జరిగెను. "తర్క-వ్యాకరణవేదాంతకేసరి, మహోపాధ్యాయ, బాలవ్యాస" బ్రహ్మశ్రీ వారణాశి సుబ్రహ్మణ్యశాస్త్రులవారు అధ్యక్షస్థానమలంకరించిరి. గురుభక్తిప్రాశస్త్యమునుగూర్చి గంభీరోపన్యాసముగావించిరి. శ్రీ మూలపూరి సుబ్రహ్మణ్యశాస్త్రులుగారు శ్రీశాస్త్రులువారి గుణరత్నముల ప్రశంసించి పద్యపంచకమును నమర్పించిరి. శ్రీ రాళ్ళభండ వెంకటసీతారామశాస్త్రులు, (శ్రీ విద్యాశంకరభారతీస్వాములవారు) B. A. B. L. గారు శ్రీశాస్త్రులవారి పాండిత్యప్రకర్షాదికమును కొనియాడి ప్రశంసాపద్యనక్షత్ర

మాలికను సమర్పించిరి. శ్రీ ఓరుగంటి నరసింహయోగిగారును, శ్రీ పిల్లలమఱ్ఱి మార్కండేయ శాస్త్రులుగారును శ్రీ వారి పాండిత్యమును పేర్కొని శిష్యవాత్సల్యమును గణుతించిరి. శ్రీ కుప్పా శ్రీ ఆంజనేయశాస్త్రులుగారు శ్రీ శాస్త్రులవారికిని తమకును గల చిరపరిచితిని తెలిపి, శ్రీ వారి వైశిష్ట్యమును ప్రశంసించిరి. శ్రీ వెంపరాల సూర్యనారాయణశాస్త్రిగారు శ్రీ శాస్త్రులవారి ధైర్య సాహసములు వర్ణించి వారి విద్యాగురుప్రశంసాపూర్వకముగ ప్రశంసాపద్యముల జదివిరి. శ్రీ మండలీక చినవెంకటశాస్త్రిగారు శ్రీ వారు విద్యార్థులతోకలసి మెలసి యుండి విద్యను బోధించు వైఖరిని సోదాహరణముగ తెలిపిరి. శ్రీ కలువలపల్లి సుబ్రహ్మణ్యముగారు (ఏలూరు) ప్రశంసా పద్యముల సమర్పించిరి. శ్రీ కప్పగంతుల సుబ్రహ్మణ్యశాస్త్రిగారు ప్రశంసావాక్యముల బల్కి సన్మానపత్రముసమర్పణము గావించిరి. తదుపరి అధ్యక్షులకు, శ్రీ శాస్త్రులవారికి వారికుటుం బములోని యందఱకును నూతనవస్త్రసమర్పణము జరిగెను. 1616-0-0 పదునారుపందల పదునారు రూప్యములు గురుదక్షిణగా సమర్పింపబడెను.

శ్రీ ఓరుగంటి నరసింహయోగిగారు వస్త్రములను రు 116-0-0 నూటపదహారురూప్యము లను సమర్పించిరి. శ్రీ శాస్త్రులవారు శంకరభగవత్పాదులకు శాటీలను పండితులకు శాలువులను బహూకరించిరి. శ్రీ మండలీక వెంకటశాస్త్రిగారు ఎంత మేధాశాలి యైనను గుర్వనుగ్రహము లేకున్నచో కృతార్థుడు కాజాలడనియు, గురుభక్తియున్న యకథితవిషయములుగూడ స్ఫురించ గలవనియు, కావున నట్టి గురుదేవుని సేవించుట మన విధి యనియు, గురుఋణముమాత్రము దీర్ప నశక్యమనియు నుద్బోధించిరి శ్రీకుప్పా శివరామబైరాగిశాస్త్రిగారు శ్రీశాస్త్రులవారి గుణగణముల గణుతించిరి. శ్రీ ఈదర వెంకటాద్రిపంతులుగారు ఇంతటి మహనీయుల కీసత్కా రము చాలదనిరి. శ్రీ మంచావఝ్ఝుల సీతారామశాస్త్రిగారు ప్రశంసాపద్యముల నర్పించిరి. శ్రీ ముదిగొండ శివరామశాస్త్రిగారు హేలాపురసంస్కృతపాఠశాలావిద్యార్థి) ప్రశంసాపద్యముల నర్పించిరి. శ్రీశాస్త్రులవారు "మీరందరు నామీది యాదరాతిశయముచే విశేషముగ పొగడిరి. అవి యతిశయోక్తు లని నాయాశయము. నాకుగావించిన యీసత్కారమునకు మిక్కిలి యానందించు చున్నాను. ఈద్రవ్యమును నాచే విరచితమగు శ్రీ గీతాభాష్యతత్త్వబోధిని ముద్రణమునకు విని యోగింప నెంచితిని. అని తెలిపి "యశ్ఛందసా"మను మంత్రార్థము నుగ్గడించి పతన్మంత్ర స్తుతమైన ప్రణవము. మాశిష్యప్రశిష్యులకు సమస్తకల్యాణగుణములను ప్రసాదించుగాత మని యాశీర్వదించిరి. అధ్యక్షులు శ్రీ సుబ్రహ్మణ్యశాస్త్రిగారు మహోత్సవసమీక్షాపూర్వకముగా గురుపూజా విశేషమునుగూర్చియు, శిష్యుల భక్తిప్రపత్తులనుగూర్చియు ననేకదృష్టాంతములతో నుపన్యసించి ఆర్షసాంప్రదాయపవిత్రతను శ్లాఘించి, అంతరింపనున్న ధర్మబీజములను రక్షించు

కొనుట ఆస్తికులందరకు విధి యనిచెప్పి తదనుసారముగ నీగురుపూజ యాదర్శముగను, మహో జ్జ్వలముగ నుండుటచే షష్ఠీతత్పురుష మేకాక కర్మధారయసమాసముగూడ (గురువులపూజ యని యే కాక గురుభూతమగు పూజ అని గూడ) చెప్పనొప్పునని గంభీరముగ సభాంతమున నుపన్యసించిరి. శ్రీ జంధ్యాల సుబ్రహ్మణ్యశాస్త్రిగారి వందనసమర్పణముతో సభ పూర్తిగావింపబడెను.

మరునాడు మ. రా. శ్రీ ఈదర వెంకటాప్రపంతులుగారు శ్రీ శాస్త్రిగారికి, వారికుటుంబ మునకు విందుగావించి, శ్రీ శాస్త్రివారిని 116 రూప్యములతోను సత్కరించి, వారికుటుంబమును నూత్నవస్త్రములచే బహూకరించిరి.

శ్రీః శ్రీః శ్రీః.

ఓమ్.

శ్రీ గురుభ్యో నమః.

శ్లో॥ ప్రథితబలుసునామ్ని బ్రహ్మవంశేఽవతీర్ణః,
హరిధరణిధరేవాఽప్యప్పనాఖ్యో నృసింహః ।
నయనిగమశిరోఽర్థై శ్ఛందసై శ్చర్చితాత్మా,
విబుధముకుటపూజ్య శ్శ్రీసదో వర్వృధీతి ॥

వాత్సల్యేన వినిర్మలప్రతిభయా విద్యాప్రదానాదినా,
సర్వోత్కృష్టతయా తమోఽపహతయా సర్వాత్మనాఽయం గురుః ।
ఏతద్దేశికచక్రవర్తిచరణాంభోజద్వయీ మద్వయీం,
యాంతీహైవ వినేయమంజుమధుపాం సంపూజ్య సంపూజ్యతామ్ ॥

విద్వత్కులేఽభిజాతోఽయం,
విద్వత్ప్రభు రపి స్వయమ్ ।
విద్వచ్ఛాత్రశతై రిజ్యో,
విద్వత్పూజ్యోఽప్పన స్సుధీః ॥

ధన్యేయ మేలూరుపురీ గరీయసీ,
ధన్యోయ మత్రత్యజనో మనోజ్ఞః ।
అప్పన్నశాస్త్రిప్రభుదేశికేంద్ర,
సమ్మానత స్సర్వమపీహ ధన్యమ్ ॥

అహో! దుర్వాదదుష్కుంభికుంభప్రభేత్తా,
నిజాఽభీష్టవిద్యాప్రదానైకదీక్షః ।
దరీదృశ్యతే యత్ర విద్యాబలం శ్రీః
జరీజృంభతేఽప్పన్నవిద్వన్నృసింహః ॥

సభా దేవసభా నూనం, గురు రేవ గురు స్స్వయమ్ ।
విబుధా విబుధాశ్చాత్ర యః పశ్యతి స పశ్యతి ॥

సర్వేభ్యోస్తు నమోనమః

తెనాలి.

ఇ. శ్రీ. మూలుపూరు
సుబ్రహ్మణ్యశాస్త్రి.

బ్రహ్మశ్రీ వేదమూర్తీనాం తర్కవేదాంతవిశారదానాం బులుసు అప్పన్నశాస్త్రిమహో
దయానాం సమ్మానసమయే సమర్పితేయం

పద్యరత్నమాలికా.

ఆంధ్రదేశేతివిఖ్యాతే విశ్వద్వంశేతినిర్మలే। బుల్సూసాఖ్యే, భట్నవిల్యాం జాతాఅప్పనశాస్త్రిణః ॥
పితా వేంకటశాస్త్రీతివిఖ్యాతశ్శాస్త్రిణాం సుధీః। శేషమాంబాగర్భశుక్తిముక్తారూపాశ్చశాస్త్రిణః॥
జాతా ఏతే మహాభావాః బులుస్వన్వయదీపకాః। సింహాచలనృసింహస్య అనుగ్రహవిశేషతః॥ 3.
త్రీణి శృంగాణివర్తన్తే బులుస్వాఖ్యోపనామని।వంశగౌరవపాండిత్య యోగ్యతాసూచకాన్యహో!॥
శృంగేరేతైర్విరాజన్తేఏతేశాస్త్రిమహోదయాః। సుశక్త్యభ్యాసనైపుణ్యవిశేషైఃగుర్వనుగ్రహాత్ ॥
ఏతేషాం గురుపాదాశ్చ సర్వదిక్షు యశస్వినః। తర్కవేదాన్తనిష్ణాతాః సర్వశాస్త్రవిశారదాః ॥ 6.
శాస్త్రిణాంగురుభక్తిశ్చ శుశ్రూషాచమహాద్భుతా! ఆదర్శభూతాసర్వేషాంపురాణోక్తాచశోభతే॥
తర్కవేదాంతయోరేతే నిష్ణాతాశ్చ సుబోధకాః। శతాధికానాం శిష్యాణాం ప్రశిష్యాణాం గురూత్తమాః॥ 8.

తర్కముక్తావళీగ్రంథరాజమేతే సుబోధకం। కర్తుం'సుబోధినీ'వ్యాఖ్యాం అకుర్వన్నతియత్నతః॥
శ్రీకామకోటిపీఠేశ చంద్రశేఖరస్వామినాం। పాండిత్యభక్తిప్రజ్ఞాభిః ప్రియాంతేవాసినోఽభవన్ ॥
తేషామాజ్ఞామనుసృత్య వేదధర్మప్రచారణం। జ్ఞానప్రచారణం చాపి కర్తుంచక్రుర్మతిం తదా॥ 11.
'సనాతనమతప్రచారిణీ' నామకపత్రికా। ఏతైశ్చ స్థాపితాకించ శారదాముద్రణాలయః ॥ 12.
సంచాలితా చ వర్షాణి పంచ నిర్వర్తితా ధియా। తతోజ్ఞానప్రచారార్థం శారదాగ్రంథమాలికా॥
ప్రారంభితాచతస్యాంశ్రీగీతాంకఃప్రథమఃకృతః।కుసుమానిబహూన్యస్మిన్సన్తితాన్యద్భుతాన్యహో!
గీతాశాంకరభాష్యస్య భావఃస్పష్టీకృతః పునః। సర్వవ్యాఖ్యానభావశ్చ పాణావామలకం యథా॥
శంకరకృపయాశిష్టాః లభన్తాం పూర్తిమంజసా। అంకాఅద్వైతవిషయే పూర్తిర్భవతు మాలికా ॥
సింహాశ్చ పండితేష్వేతే వాదనే బోధనే తథా। సింహాశ్చౌదార్యసంపత్తౌ ఉగ్రసింహాశ్చ పౌరుషే॥
శిష్టపాలనసింహాశ్చ! నృసింహా ధర్మరక్షణే। శ్రీలక్ష్మీనరసింహాశ్చ! దీనరక్షణకర్మణి ॥ 18.
గురుభక్తౌ చ సింహాశ్చ హ్యార్తానాం సేవనేతథా। విఖ్యాతబహుశిష్యాణాం గురుసింహాశ్చసర్వథా॥
శిష్యాణాం సర్వసందేహవారకా ధర్మబోధకాః। తేషాం హృత్తాపనిర్వాపచణాఃహృద్గ్రంథిభేదనః॥
ఏతే సమ్మానితా దేశే పూజ్యైః పీఠమహేశ్వరైః। గద్వాలవనపర్త్యాదిభూపాలైః పండితైర్జనైః॥
అధీతిబోధాచరణప్రచారణవిధానతః। జీవితం సుష్ఠు నిర్వర్త్య విరాజన్తే చ శాస్త్రిణః ॥ 22.
నిర్గర్వగుణశోభాఢ్యా నిరాడంబరజీవినః। ధీరా నిష్కల్మషా శ్చైతే సమ్మానార్హాశ్చ సర్వథా॥ 23.
ఏతేషాంపూజ్యపాదానాంగాయత్రీదత్తశంకరాః। అనుగృహ్ణంతుసంపూర్ణమాయురారోగ్యసంపదః॥
గోష్పదీకృతశాస్త్రాబ్ధిం మశకీకృతనాస్తికమ్। వందేవిద్వన్మహామాలారత్న మప్పన్నశాస్త్రిణమ్॥
సమ్మానోత్సవకాలేఽస్మిన్మాలికేయం సమర్ప్యతే। మయాశ్రీశాస్త్రివర్యాణాం ప్రీత్యాగృహ్ణంతు శాస్త్రిణః ॥ 26.

ఇత్థం, రాళ్ళభండి వెంకటసీతారామశాస్త్రీ, (బి. ఎ. బి. యల్.)
బృందావనపురసాంగవేద విద్యాలయస్థాపకః, కార్యదర్శీచ.

బ్ర॥ వే॥ "తర్కరత్న, న్యాయవేదాన్తవిద్యాపారీణ" బులుసు అప్పన్నశాస్త్రిమహోదయానాం
గురుపూజామహోత్సవసమయే సవినయం సమర్పితాని

ప ద్య కు సు మా ని.

శ్లో॥ శ్రీబులుసు వంశకలశీ, పాథోధేః శారదీయహిమరోచిః ।
అప్పన్నశాస్త్రిపాదో దీవ్యా చ్ఛిష్యైః సశిష్యవిద్వద్భిః ॥ ౧.
ఉత్సాహవర్ధనరసేన భవస్వికాసి చిత్తం ససర్జ రచనానిపుణో విధాతా ।
నోచేత్కథం భ్రమరకీటనయేన శిష్యాన్ విజ్ఞానినోఽకురుత దుస్సహవార్ధకేఽపి ॥ ౨.
అనేకరాజన్యసభాసు విద్వత్పరీక్షణే దర్శితపాండితీకం,
ప్రత్యర్థివిద్వద్విజయార్జితోద్యద్యశోనిధిం త్వాం తులయామ కేన? ౩.
అధ్యాపయామాస బుధా ననేకాన్ వ్యుత్పాదయామాస గురూన్ సశిష్యాన్,
సంబోధయామాస కవీన్ విశిష్టా నప్పాభిధానో గురు రేష చిత్రం! ౪
తర్కే వేదాంతశాస్త్రే నిపుణతమమతేః స్వస్య శిష్యప్రబోధాత్
ధన్యా హేలాపురీతి ప్రథితమనితరప్రాప్యధన్యత్వ మస్య ।
అస్మత్పూర్వ్యా అభూద్వ శ్చరణసరసిజద్వంద్వపూజావిశేషాత్
ధన్యా విద్యార్థిన స్తే వయ మధికతరం పాదభక్త్యా భవామ ॥ ౫.
భవద్దుగ్ధాబ్ధిసంభూతాః శిష్యమేఘాః సుధాశయాః ।
సమచ్చిత్తధరాపుణ్యసస్యే వర్షంతు వః కృపామ్ ॥ ౬.

ఇతి విధేయః,
మంచావఝ్ఝుల సీతారామశాస్త్రి,
ఏలూరు.

శ్రీః.

శ్లో॥ శ్రీమ న్మహో! అప్పనశాస్త్రివర్య!
సచ్ఛిష్యసంపూజితపాదపద్మ!
అద్వైతసిద్ధాన్తవిధానదక్ష!
స్వామిన్! మహాత్మన్ ప్రణతోఽస్మి తుభ్యమ్॥

—॥ ఉ త్ప ల మా లి క ॥—

సంతస మొప్పఁగా మధుర-సప్లుతమంజులశైలితోడ న
శ్రాంతము శిష్యసంతతికి- శాస్త్రరహస్యము లెల్లఁ దెల్పినీ
యంతటి వారిఁ జేసిన మ-హామతి వీవు, అనన్యలభ్యమౌ
శాంతియు దాంతియు న్గలిగి -సర్వమతంబుల లోతుపాతు లా
ద్యంతము గాంచి గీతకును -వ్యాఖ్య నొనర్చితిగాదె!, మున్ను, భూ
కాంతసభాంగణంబులను -గౌరవమొప్పఁగ సర్వశాస్త్రవి
ద్గంతులు పండితుల్ బహుము-ఖంబుల సల్ప నపూర్వపక్షసి
ద్ధాంతములందు వారలకు నందని యుక్తుల నిట్టె చూపి, వి
భ్రాంతులఁ జేసియుంటివి వి-పక్షులసైత మటన్న నింక నే
నెంతటివాఁడ నీగరిమ- నెన్నఁగ నో ప్రతివాదిభీకరా!
శాంతతనూవిలాస! సువిశాలమనోధినివాస! తర్కవే
దాంతవచోంబుధీ! "బులుసు అప్పనశాస్త్రి" సుధీ! యశోనిధీ!

శ్రీమండలీకాన్వయపూర్ణచంద్రః
సచ్ఛాస్త్రరత్నాకరసార్వభౌమః ।
వాగ్మీ, కృతీ వేంకటశాస్త్రివర్యః
శిష్యోఽభవ ద్యస్య త మాశ్రయేఽహమ్ ॥

ఇట్లు
ముదిగొండ శివరామకృష్ణశాస్త్రి.

శ్రీః

ఉ. సన్నుతిపాత్రమై యుపనిషద్వచనామృతసారమై, జనా
భ్యున్నతిహేతువై, హరిముఖోద్గతమై విలసిల్లు గీత ల
ప్పన్నమనీషివర్య, సులభంబుగ నెల్లర కింపు గూర్ప న
న్నన్న! యుపన్యసింపగల వందరి కింతటి నేర్పు గల్గునే

ఉ. వేంకటశాస్త్రిముఖ్యులు, వివేకివతంసులు శిష్యవర్యులై
శంకలు దక్క శాస్త్రగతసంశయముల్ వివరించి చెప్పి కూ
లంకషమైన ప్రజ్ఞల విరాజిలుచుందురటన్న మీనిరా
టంకమనీషఁ గూర్చి ప్రకటంబుగ వేఱె వచింపనేటికిన్.

ఇట్లు కలువలపల్లి సుబ్రహ్మణ్యాం. ఏలూరు.

ప్రశంసాపద్యరత్నములు.

ఉ॥ శ్రీయును, బుద్ధిపాటవసమృద్ధి, యనామయ మాచిరాయువున్
శ్రేయము లొందిఁ సంతతులు శిష్యతతుల్ నృపతుల్ ప్రజాతతుల్
పాయక కొల్వఁగా "బులుసు" వంశపయోధి సుధాంశుఁడౌచు నై
యాయిక నాయకుం డయిన "అప్పన్నశాస్త్రి" చిరంబు రంజిలున్.

సీ॥ జనియించెఁ గోనసీమను భట్నవిల్లిలో వెలనాటి వైదిక విప్రజాతి
న్యాయశాస్త్రమున కాద్యాచార్యుఁడుగ విశ్వనాథశాస్త్రి భజించినాఁడు తొలుత,
వెనుకశ్రీచామర్తి విశ్వపతిప్రాజ్ఞు కరుణ ఖండగ్రంథగణము నరసె
భూశిపాళాన్వయోద్భూతుఁడౌ సూర్యసుధీమణి మెఱుఁగులు దిద్ద మెఱసె
దెందుకూరి నృసింహబుధేందుకరుణ
శంకరాద్వైత మత రహస్యముల నెఱిఁగె
"తర్కవేదాంతశాస్త్ర దిగ్దంతి"నాఁ బ్ర
శంసలం గాంచె "అప్పన్నశాస్త్రి" బళిర!

శా॥ ప్రస్థానత్రయి తర్కశాస్త్రము నపారశ్రద్ధ నార్జించి-య
ట్లాస్థన్ నేర్చుకొనంగ వచ్చిన యసంఖ్యాఛాత్రరాజిన్ జయ
ప్రస్థానార్హులఁ జేసి- అప్పనసుధీరత్నంబు సద్వర్గమూ
ర్ధస్థానంబు నలంకరించె నరుదొందన్ భూవరాస్థానులన్.

మ॥ భగవద్గీతను, శంకరార్యకృత మౌ భాష్యంబు, వ్యాఖ్యానమున్
తగ నాంధ్రం బొనరించి "తద్హృదయ మద్వైతంబె సుండీ" యటం
చగణేయప్రతిభన్ విపక్షమతనీహారంబు లింకించి, తె
స్సగ "అప్పన్నబుధుండు" తీర్చుకొనె నాచార్యర్ణ మాపూర్ణమున్.

ఉ॥ ఖ్యాత "కణాదగౌతమ" మహర్షుల తర్కముబోధ మప్లై-త
త్ప్రోక్తము ధర్మసూత్రచయమున్ భువిఁ జాటఁగఁ బత్రికాప్రశి
ష్ఠాత్మపదంబు చేకొని ప్రచారము నప్పన్నశాస్త్రి చేయఁగా
గౌతమగోత్రజుం డగుట కార్షణ మౌ" నను కొందఱు తద్విదుల్.

ఇట్లు
"విద్వత్కవిశేఖర"
వెంపరాల సూర్యనారాయణశాస్త్రి.

—: వదాన్య శేఖరులు :—

(1) కీ॥ శే॥ నడింపల్లి సుబ్బరాజా వారికుమాళ్ళు 1. మ॥ రా॥ శ్రీ భావరాజుగారు, 2. సూర్య నారాయణరాజుగారు 3. రామభద్ర రాజుగారు ఎమ్, ఎల్, ఏ. 4. వెంకటపతిరాజుగారు (కోడూరుపాడు) అమలాపురం తాలూకా, తూ॥ గో॥ జిల్లా.

(2) కీ॥ శే॥ జయంతి రామయ్యపంతులుగారికుమాళ్ళు మ॥ రా॥ శ్రీ బుచ్చిరామశర్మగారు, ముక్తేశ్వరం, అమలాపురం తాలూకా.

(3) మ॥ రా॥ శ్రీ జద్జతుల్, యకరాన్, బాఫియత్, బామండు, శ్రీ దువ్వూరి వెంకటపతిసోమయాజులుగారు. ముక్కామల జమీందారు గంగలకుర్రు, అమలాపురంతాలూకా.

(4) కీ॥ శే॥ యనమండ్ర లక్ష్మీనరసింహంగారికుమాళ్ళు మ॥ రా॥ శ్రీ పిచ్చయ్యశాస్త్రిగారు, గోమహల్, బ్రాహ్మణవీధి. బెజవాడ నెం 1.

(5) మ॥ రా॥ శ్రీ యట్టుమిల్లి రామచంద్రరావుగారు సర్కిల్ ఇనస్పెక్టరుగారు రాజోలు.

(6) బ్ర॥ వే॥ కొండూరి సూర్యనారాయణరావుగారు అండ్ సన్ అచ్యుత రామయ్యగార్లు రాజమండ్రి.

(7) మ॥ రా॥ శ్రీ "విద్వత్కల్పతరు" శ్రీఈదర వెంకట్రావుపంతులుగ్గారు. వెంకట్రామ అండ్, కో ప్రొప్రయిటరు ఏలూరు.

(8) కీ॥ శే॥ అయ్యగారి వ్యాఘ్రేశ్వరుడుగారిస్థానమున మ॥ రా॥ శ్రీ కొండేపూడి రామంగారు. పుల్లేటికుర్రు.

(9) బ్ర॥ వే॥ త్సల్లా సుబ్రహ్మణ్యంగారు నరేంద్రపురం కొత్తపేటతాలూకా.

(10) ,, తంగిరాల వీరరాఘవయ్యగారు, భీమాకేసరి, గవర్నరుపేట, విసెంటురోడ్డు, విజయవాడ 1.

(11) ,, ముట్టి సత్యనారాయణమూర్తిగారు గాంధీనగరం, విజయవాడ 2.

(12) ,, "కవిసామ్రాట్" విశ్వనాథ సత్యనారాయణగారు ఎమ్, ఏ. మారుతీనగర్, విజయవాడ.

(13) ,, మాగంటి సూర్యనారాయణగారు విజయవాడ.

(14) ,, కడియాల కామశాస్త్రిగారు, సరస్వత్యంబా సుబ్బారావుగార్లు బి. ఏ బి. ల్ వకీలుగారు, తణుకు.

(15) ,, పురాణం కృష్ణమూర్తిగారికుమాళ్ళు, వెంకట్రామశాస్త్రిగారు బందరు.

(16) మ॥ రా॥ శ్రీ జల్లు మాణిక్యాలరావుశ్రేష్టిగారు బందరు.

(17) బ్ర॥ వే॥ యేలేశ్వరపు వెంకట్రామావధానిగారు, వీరిభార్యరాజ్యలక్ష్మమ్మగారు, కుమార్డు వెంకటశివనాంచరిరేశ్వరశర్మ, భార్యవరలక్ష్మి, కుమార్తె కీ॥ శే॥ ఆదిలక్ష్మి కామే

శ్వరి. అత్తమామలు మద్దూరి సుబ్బమ్మ, సుబ్బయ్యగార్లు. సర్కిల్ పేట బందరు
(పెదకళ్లేపల్లి

(18) ,, వింజమూరి సుబ్బారావుగారికుమారుళ్ళు వెంకటనరసింహారావుగారు, వీరిమాతామహులు యడవిల్లి శివరామలక్ష్మీనరసింహంగారు బందరు

(19) ,, కడియాల వెంకటసత్యనారాయణమూర్తిగారు పెనుమంచిలి, నరసాపురం తాలూకా.

(20) మ॥ రా॥ శ్రీ టవుట శంకరయ్యగారు, వీరిభార్య మహాలక్ష్మమ్మగారు, వీరికుమారుళ్ళు వెంకటరామయ్యగారు, వీరిభార్య సరోజనీదేవిగారు సికింద్రాబాదు.

(21) బ్రి॥ వే॥ బురా్రి సుబ్రహ్మణ్యశాస్త్రిగారు సికింద్రాబాదు.

(22) ,, వేమూరి వెంకటకృష్ణయ్యగారు వీరిధర్మపత్ని, వెంకటలక్ష్మమ్మగారు, వీరిజామాత
,, గొల్లపూడి లక్ష్మీనారాయణగారు, వీరిధర్మపత్ని శశిరేఖగారు. సికింద్రాబాదు.

(23) ,, పురాణం సుబ్రహ్మణ్యంగారు సికింద్రాబాదు.

(24) మ॥ రా॥ శ్రీ జూలూరి వేంకటేశంగారు, వీరికుమారుళ్లు జగదీశ్వరయ్యగారు మార్కెట్టు వీధి నెం. 75 సికింద్రాబాదు.

(25) ,, ముక్కవిల్లి రామచంద్రావధానులుగారి కు॥ వేంకటనారాయణగారి కుమారులు మ॥ రా॥ శ్రీ సూర్యనారాయణగారు రాజమండ్రి.

(26) ,, పిసిపాటి సీతారామయ్యగారి భార్య వేంకటసుబ్బమ్మగారు. వీరికుమారుళ్లు 1. పిచ్చయ్యగారు 2. ఆంజనేయులుగారు 3. జనార్దనశర్మగారు. ఇంకొల్లు, బాపట్లతాలూకా.

(27) ,, చిట్టి కామేశ్వరాంబ బ్రి॥ వే॥ వేంకటసత్యప్రసాదులకుమారుళ్ళు 1. సూర్యనారాయణమూర్తిగారు 2. శింగరి సుబ్రహ్మణ్యశాస్త్రిగారు డాక్టరు రేపల్లె.

(28) ,, నిడమర్తి వేంకటసత్యనారాయణ భగవన్నారాయణగారు, అన్నపూర్ణమ్మగారు ఇన్నీసుపేట, రాజమండ్రి

మహారాజపోషకులు.

(1) మ॥ రా॥ శ్రీ "సాహిత్య భూషణ" సాగి సత్యనారాయణరాజుగారు, చింతలపల్లి, రాజోలు తాలూకా.

(2) బ్ర॥ వే॥ "వేదసమ్రాట్" కడియాల పేరావధానులుగారికుమాళ్ళు శ్రీమేధాదక్షిణామూర్తిగారువిశ్వేశ్వరాయపురం, రాజోలు తాలూకా.

(3) మ॥ రా॥ శ్రీ, తురగా రామచంద్రరావుగారు, ఇన్కంటాక్సు అసిస్టెంటుకమీషనరు రిటైర్డు గాంధీనగరం, కాకినాడ.

(4) మ॥ రా॥ శ్రీ పారుపూడి బాపూరావుగారు కాకినాడ.

(5) మ॥ రా॥ శ్రీ పంటు భాస్కరరావుగారు కాకినాడ.

(6) బ్ర॥ వే॥ వేదపరపు సర్వేశ్వరశాస్త్రిగారు మండపేట, రామచంద్రపురం తాలూకా

(7) బ్ర॥ వే॥ "వైద్యరత్న" ద్విభాష్యం వెంకటేశ్వర్లుగారికుమాళ్ళు శ్రీసూర్యనారాయణమూర్తిగారుచింతలూరు, ఆలమూరుపోస్టు, రామచంద్రపురం తాలూకా

(8) మ॥ రా॥ శ్రీ వాడ వెంకన్నగారికుమాళ్ళు 1. మంగయ్యగారు 2. వెంకన్నగారు 3. అనంతరామయ్యగారు 4. వెంకటేశ్వర్లుగారు 5. సత్యనారాయణమూర్తిగారు తొండంగి తునిడివిజను.

(9) మ॥ రా॥ శ్రీ కలవాల రాజారాంగారు అడ్వకేట్, ఖమ్మంమెట్టు, నైజామ్.

(10) బ్ర॥ వే॥ రాయప్రోలు లింగనసోమయాజులుగారు బి, ఏ, బి, ఎల్ వకీలు గుంటూరు.

(11) బ్ర॥ వే॥ వినపాముల లక్ష్మీనృసింహంగారికుమాళ్ళు శ్రీసీతారామయ్యగారు రైలుపేట, గుంటూరు.

(12) బ్ర॥ వే॥ బొగ్గవరపు బుచ్చయ్యశాస్త్రిగారు తాపేశ్వరం. రామచంద్రపురం తాలూకా.

(13) బ్ర॥ వే॥ దువ్వూరి బాలకృష్ణమూర్తిగారి దత్తతకుమారులు బ్ర॥ వే॥ సూర్యనారాయణమూర్తిగారు దువ్వూరివారి ముక్కామల, అమలాపురం తాలూకా.

(14) మ॥ రా॥ శ్రీ బచ్చు రామనాథస్వామిగారికుమాళ్ళు మ॥ రా॥ శ్రీ విశ్వనాథంగారు దువ్వూరివారి ముక్కామల, అమలాపురం తాలూకా,

(15) ఋషిపుంగవ బ్ర॥ వే॥ దొక్కా రామావధానులుగారికుమాళ్లు శ్రీగోదావరీమండలవేదశాస్త్రప్రవర్ధకసభాధ్యక్షులు బ్ర॥ వే॥ దొక్కా సుబ్బారావుగారు పక్కిలంక.

(16) గోదావరీమండల వేదశాస్త్రప్రవర్ధక సభాధ్యక్షులు ఋషిపుంగవ బ్ర॥ వే॥ తాతా కామేశ్వరశర్మగారు గంగలకుర్రుఅగ్రహారం, అమలాపురం తాలూకా.

(17) మ॥ రా॥ శ్రీ సమయమంతుల సుబ్బమ్మ, పరిశాకంగార్ల కుమారరత్నము, "దానశీల" మ॥ రా॥ శ్రీ నాగేశ్వరరావుగారు (నాగేశ్వరరావుగారిభార్య మాణిక్యాంబగారికుమారులు రామకృష్ణునిపేరుతో) ర్యాలి, కొత్తపేట తాలూకా.

(18) [illegible]

(19) [illegible]

(20) [illegible]

(21) [illegible]

(22) [illegible] తణుకు.

(23) [illegible]

(24) „ [illegible]

(25) „ [illegible]

(26) „ [illegible]

(27) „ [illegible]

(28) „ [illegible] సికింద్రాబాదు.

(29) „ [illegible] సికింద్రాబాదు.

(30) „ [illegible]

(31) „ [illegible]

(32) „ [illegible]

(33) „ [illegible]

రాజపోషకులు.

(1) [illegible]

(2) „ [illegible]

(3) [illegible]

(4) [illegible]

(5) „ [illegible]

(6) „ [illegible]

(66) మ॥ రా॥ శ్రీ మేళ్లచెరువు పుండరీకాక్షుడుగారు పి. డబ్ల్యు. డి. రిటైర్డు ఓవర్సీయలు కొల్లిపర, గుంటూరుజిల్లా

(67) ,, గొల్లపూడి మధుసూదనశర్మగారు అనంతవరం.

(68) ,, గొల్లపూడి శ్రీరామమూర్తిగారు ,,

(69) ,, యాబలూరి ఆదినారాయణశర్మగారు ,,

(70) ,, కుప్పా ఆంజనేయశాస్త్రిగారు ,,

(71) ,, లొల్ల లక్ష్మీనారాయణగారు భార్య వెంకటలక్ష్మమ్మగారు కొల్లూరు

(72) ,, పిసపాటి పిచ్చయ్యగారికుమాళ్లు ఆత్మతత్వజ్ఞానాభిలాషి, సత్యనారాయణగారు రేపల్లె.

(73) ,, ముళ్ళపూడి సుబ్బమ్మగారి కు॥ లు నారాయణశాస్త్రిగారు ,,

(74) ,, చింతలపాటి గంగాభవాన్యంబ, చినపూర్ణయ్యశాస్త్రిగారి కు॥ లు పురుషోత్తమ శాస్త్రిగారు బి. ఎ ,,

(75) ,, కౌతా రాఘవశాస్త్రిగారు కు॥లు యీ. నరసింహశాస్త్రిగారు తెలుగు పండితులు మునిసిపల్ హైస్కూలు ,,

(76) ,, వేమూరి రామబ్రహ్మశాస్త్రిగారు కు॥ 1. వేమూరి రామావధాని 2. రాధాకృష్ణ 3. మూర్తి విశ్వనాథశాస్త్రిగారు గాంధీనగరం రేపల్లె.

(77) ,, పులిపాక గోపాలకృష్ణమూర్తిగారు హెడ్మాష్టరు మునిసిపల్ హైస్కూలు ,,

(78) ,, వేదాంతం వీరరాఘవయ్యగారి కు॥లు 1. వేదాంతం శ్రీరామమూర్తిగారు 2. వేదాంతం శేషావధానులు 3. కృష్ణమూర్తి 4. విశ్వనాథశాస్త్రిగారులు, కుంచవరం ప్రస్తుతం రేపల్లె.

(79) ,, సర్వా వెంకటశేషసూర్యవిశ్వనాథంగారు బందరు.

(80) ,, చింతలూరి జానకిరామయ్యగారు బి. ఏ. బి. యల్ రాజమండ్రి.

(81) ,, అమ్మనబోలు రాజయ్యగారు సికిందరాబాదు

(82) ,, మేడూరి మాచేశ్వరశాస్త్రిగారు ఇరగవరం.

(83) ,, తంగిరాల పట్టాభిరామావధానులుగారు, యీ. సూర్యనారాయణశాస్త్రిగారు యీ. సూర్యసుబ్బావధానులుగారు ఇరగవరం.

(84) ,, కొల్లి రామనాథశాస్త్రిగారు ,,

(85) ,, బాదంపూడి బుచ్చిబాలశంకరంగారు ,,

(86) ,, "వేదార్థాభిజ్ఞ, త్రివేది" తంగిరాల బాలగంగాధరశాస్త్రిగారు ,,

(87) ,, కొమాండూరి శ్రీ వెంకటరామానుజాచార్యులుగారు హెడ్మాష్టరు ,,

(88) ,, పీసపాటి సుబ్బరాయయజ్వగారు ,,

(89) ,, కాకరపర్తి వెంకటశాస్త్రిగారి కు॥లు ఆంజనేయులుగారు కాకరపర్తి

90) ,, ఆనివిళ్ల వెంకటశాస్త్రిగారి కు॥లు వెంకటసత్యనారాయణమూర్తిగారు ,,

"సాంగవేదార్థసమ్రాట్"

బ్రి॥ వే॥ లంక వెంకటరామశాస్త్రిదీక్షితాః. నేదునూరు.

"వేదసమ్రాట్"

బ్రి॥ వే॥ చెరుకుమిల్లి కామావధాని ఘనపాఠినః.

వదాన్యశేఖరులు:
బ్రి॥ వే॥ అడ్డాల లక్ష్మీనారాయణగారు.
కాకినాడ.

కృతజ్ఞతాభినందనము.

అమలాపురంతాలూకా, అయినవిల్లి గ్రామవాస్తవ్యులు కీ. శే. అడ్డాల సూర్యనారాయణశాస్త్రిలుగారి కుమారులును, విద్వత్ప్రభుపాతులును, ప్రస్తుతము కాకినాడవాస్తవ్యులును, బ్ర॥ శ్రీ॥ వేదమూర్తులైన అడ్డాల లక్ష్మీనారాయణగారిని నేను దర్శించి నాచే రచియింపబడిన "శ్రీమద్భగవద్గీతాశాంకరభాష్యతత్త్వబోధినీ" ముద్రణవిషయమై మనవి చేసినంతమాత్రముననే "వదాన్యశేఖర" స్థానము నలంకరించి నాకు ప్రతిసంవత్సరము వైశాఖమాసమున రు58-0-0లు రూప్యములనువార్షికము నర్పించుటకు వాగ్దానమొనరించి నేటివరకు నావిధముగజేయుచు తమ విద్వత్ప్రభుపాతము వెల్లడిచేయుచుండిరి. దాతలు తామెంత రహస్యముగ నిచ్చుచున్నను "యథా వృక్షస్య సంపుష్పితస్య" అను శ్రుత్యుక్తరీతిని వారి వదాన్యతా సంజాతయగు కీర్తికాంత దిగంతవిశ్రాంత యగుచునే యుండును. ఇట్టి వదాన్యశేఖరులగు "బ్ర. వే, అడ్డాల లక్ష్మీనారాయణగారికి:—

"చత్వారః ప్రథయన్తు విద్రుమలతారక్తాంగుళిశ్రేణయ
శ్శ్రీయశ్శోణసరోజకోరకరుచ స్తే శార్ఙ్గిణః పాణయః।
ఫాలే వ్యబ్జభువో లిఖంతి యుగప ద్యే పుణ్యవర్ణావళీః
కస్తూరీమకరీః పయోధరయుగే గండద్వయే చ శ్రియః॥"

బ్రహ్మదేవుని నాల్గుమోములం దొక్కసారిగ నాయుర్దాయ పంక్తులను, లక్ష్మీదేవియొక్క గండద్వయ, కుచద్వయములం దొక్కసారిగ కస్తూరీమకరికాపత్రములను నేవి విలిఖించుచుండెనో యట్టి పగడపుదీగలవలె నెర్రనైన వ్రేళ్ళపంక్తులుకల శార్ఙ్గియగు శ్రీమహావిష్ణువు యొక్క నాలుగు బాహువులు ధర్మార్థ కామ మోక్షము లనెడి పురుషార్థచతుష్టయమును, ఆయురారోగ్యైశ్వర్యాభివృద్ధిని ప్రసాదించు గాక. యని శ్రీమహావిష్ణ్వవతారభూత పార్థసారథిని ప్రార్థించుచున్నాను.

ఇట్లు,

గ్రంథరచయిత "దర్శనాలంకార"

ఖాలుసు అప్పన్న శాస్త్రి

కృతజ్ఞతావిష్కరణము.

ఏలూరుపట్టణనివాసులును, వెంకట్రామ అండ్ కో ప్రొప్రైటరులును, ఆంధ్రభాషావిజ్ఞానోద్ధారకులును, అస్మత్ప్రియప్రశిష్యులును, "శ్రీభగవద్గీతాశాంకరభాష్యతత్త్వబోధినీ" ప్రథమసంపుట ముద్రణమునకు సంపూర్ణ ద్రవ్యసహాయ మొనరించి, ద్వితీయాదిసంపుటములకు చేయూతనిచ్చు తమ "విద్వత్కల్పతరు" బిరుదమునన్వర్థ మొనరించుచున్న మహారాజశ్రీ ఈదర వెంకట్రావుపంతులుగారికి, వీరి కుమారరత్నమగు మహారాజశ్రీ ఈదర వెంకట్రామయ్య గారికిని:—

"చత్వారః ప్రథయన్తు విద్రుమలతారక్తాంగుళీశ్రేణయ
శ్శ్రియశ్శోణసరోజకోరకరుచ స్తే శార్ఙ్గిణః పాణయః ।
ఫాలే స్వబ్జభువో లిఖంతి యుగప ద్యే పుణ్యావర్ణావళీః
కస్తూరీమకరీః పయోధరయుగే గండద్వయే చ శ్రియః"

బ్రహ్మదేవుని నాల్గుమోములం దొక్కసారిగ నాయుర్దాయపంక్తులను లక్ష్మీదేవి యొక్క గండద్వయ, కుచద్వయములం దొక్కసారిగ కస్తూరీమకరికాపత్రములను నేవి విలిఖించుచుండెనో యట్టి పగడపుదీగలవలె నెఱ్ఱనైన-వ్రేళ్లపంక్తులుకల శార్ఙ్గియగు శ్రీమహావిష్ణువు యొక్క నాలుగు బాహువులు ధర్మార్థ కామ మోక్షములనెడి పురుషార్థచతుష్టయమును, నాయురారోగ్యైశ్వర్యాభివృద్ధిని ప్రసాదించుగాక! యని శ్రీమహావిష్ణ్వవతారభూత పార్థసారథిని ప్రార్థించుచున్నాను.

ఇట్లు,
గ్రంథరచయిత "దర్శనాలంకార"
బులుసు అప్పన్న శాస్త్రి.

"విద్వత్కల్పతరు"

మహారాజశ్రీ

ఈదర వెంకటారావుపంతులుగారు.

"కవిసమ్రాట్, వదాన్యశేఖర"

విశ్వనాథ సత్యనారాయణగారు M. A.

మారుతీనగర్, విజయవాడ.

కృతజ్ఞతాభినందనము.

విజయవాడాంతర్గతమారుతీనగర వాస్తవ్యులును, నిరవద్యకవితా సామ్రాజ్యాధినేతలును, "సహస్రఫణ" వాగ్గుంభన పరవశీకృతాంతరంగాంధ్రరసికానీకులును, మంధర రామాయణాద్యనేకగ్రంథప్రణేతలును, అస్మదత్యంతప్రియమిత్రులును, అగు "కవిసమ్రాట్" బ్ర॥ వే॥ విశ్వనాథ సత్యనారాయణ (ఎం. ఎ) గారు "అయాచితం బ్రాహ్మణాయ దద్యాత్" అను శ్రుత్యుక్తరీతిని "శ్రీభగవద్గీతా శాంకరభాష్యతత్త్వబోధినీ" ముద్రణమునకై "వదాన్యశేఖర" స్థానమలంకరింపిరి. ఇట్టి వీరికి:—

శ్లో॥ అగ్రే కృత్వా కమపి చరణం జానునైకేన తిష్ఠ
న్పశ్చార్ధేన ప్రణయరసయు క్పృథుపాఽవేక్షమాణః ।
సవ్యే తోత్రం కరసరసిజే దక్షిణే జ్ఞానముద్రా
మాబిభ్రాణో రథ మధివస న్పాతు న స్సూతవేషః ॥

దక్షిణపాదమును ముందుంచి, వామజానువును భూమినోపి, శరీరోపరిభాగముతో నిలచి, వామహస్తమున తోత్రమును, (కశను) దక్షిణహస్తమున జ్ఞానముద్రను ధరించి పార్థునిపై ప్రణయరసముతో గూడిన దృష్టితో జూచుచు, పార్థుని రథము నధిష్ఠించిన పార్థసారథి ఆయురారోగ్యైశ్వర్యాభివృద్ధిని. ధర్మార్థకామమోక్షపురుషార్థములనొసంగి సర్వదా రక్షించుగాక.

ఇట్లు,

గ్రంథరచయిత "దర్శనాలంకార"

బులుసు అప్పన్న శాస్త్రి.

కృతజ్ఞతావిష్కరణము.

నరేంద్రపురగ్రామవాస్తవ్యులును, బ్రః శ్రీ తల్లా సుబ్రహ్మణ్యం గారి దత్తకుమారులును, వేదశాస్త్రసంస్కృతపాఠశాలా స్థానికోన్నత పాఠశాలాధినేతలై ప్రాచీనార్వాచీన విద్యా పోషకులును, ప్రథిత బ్రహ్మవంశసంజాతులును, శ్రీదాసమలంకృతులును. సతతాన్న ప్రదాత లును అగు తల్లా సుబ్రహ్మణంగారు "శ్రీభగవద్గీతాశాంకరభాష్య తత్త్వబోధినీ" ముద్రణమునకై "వదాన్యశేఖర" స్థానమునలంకరించిరి. ఇట్టి వీరికి, వీరి కుటుంబమునకు:—

శ్లో॥ అగ్రే కృత్వా కమపి చరణం జానునైకేన తిష్ఠ
న్పశ్చాచ్ఛ్రేన ప్రణయరసయు క్చక్షుషాఽవేక్షమాణః ।
సవ్యే తోత్రం కరసరసిజే దక్షిణే జ్ఞానముద్రా
మాబిభ్రాణో రథ మధివస న్పాతు వ మ్సూతవేషః ॥

దక్షిణపాదమును ముందుంచి, వామజానువును భూమినోపి, శరీ రోపరిభాగముతో నిలచి, వామహస్తమున తోత్రమును, (కళను) దక్షిణ హస్తమున జ్ఞానముద్రను ధరించి, పార్థుని ప్రణయరసముతోగూడిన దృష్టితో జూచుచు, పార్థుని రథము నధిష్ఠించిన పార్థసారథి ఆయురారో గ్యైశ్వర్యాభివృద్ధిని, ధర్మార్థకామమోక్షపురుషార్థముల నొసంగి సర్వదా రక్షించుగాక.

ఇట్లు,
గ్రంథరచయిత "దర్శనాలంకార"
బులుసు అప్పన్న శాస్త్రి.

వదాన్యశేఖరులు:- బ్రి॥ వే॥ త్సల్లా సుబ్రహ్మణ్యంగారు. నరేంద్రపురం.

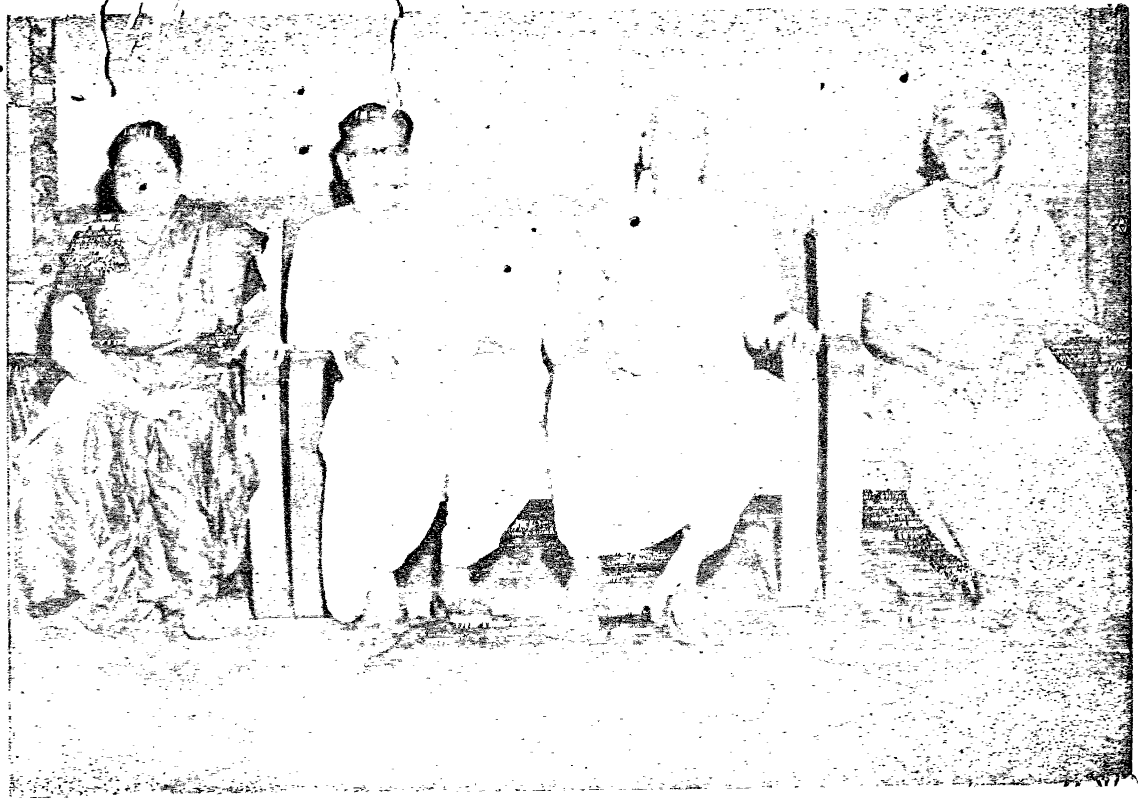

వదాన్యశేఖరులు: బ్రి॥ వే॥ కొండూరి సూర్యనారాయణగారు.

వీరికుమాళ్ళు అచ్యుతరామయ్యగారు.

రాజమండ్రి.

కృతజ్ఞతాభినందనము.

రాజమహేంద్రవర పురవాస్తవ్యులును, అన్నపూర్ణా ప్రతిష్ఠాద్యనేక ధర్మకార్యనిర్వాహకులును, దేవబ్రాహ్మణభక్తి సంకలితులును, ఉదారస్వభావులును నగు బ్రహ్మశ్రీ కొండూరి సూర్యనారాయణరావుగారిని దర్శించి నాచే రచింపబడిన "శ్రీభగవద్గీతాశాంకరభాష్యతత్త్వబోధినీ" ప్రకటనమునకై మనవిచేసినంతమాత్రముననే "వదాన్యశేఖర" స్థాన మలంకరించి యుపకరించిరి. ఇట్టి వీరికి, వీరి కుమార రత్నమగు అచ్యుతరామయ్యగారికిని. వీరి కుటుంబమునకు—

"చత్వారః ప్రథయన్తు విద్రుమలతాకారాంగులీశోణయ
శ్శ్రేయశ్శ్వేతసరోజకోరకరుచస్తే శార్ఙ్గిణః పాణయః ।
యాలే స్వస్తిక... లిఖంతి యుగపద్వ్యా పుణ్యావర్ణావళీః
కస్తూరీమకరీః పయోధరయుగే గండద్వయే చ శ్రియః ॥"

బ్రహ్మదేవుని నాల్గుమోములం దొక్కొక్కరిగ నాయుర్దాయ ముస్థలను, లక్ష్మీదేవియొక్క గండద్వయము, కుచద్వయములం దొక్కొక్కరిగ కస్తూరీమకరికాపత్రములను వ్రాసి విలాసించుచుండెడి యట్టి పగడపుదీగలవలె ఎఱ్ఱనై శ్వేతపద్మముకుళములవలె శార్ఙ్గియగు శ్రీమహావిష్ణువు యొక్క నాలుగు బాహువులు ధర్మార్థ కామ మోక్షము లనెడి పురుషార్థచతుష్టయమును, ఆయురారోగ్యైశ్వర్యాభివృద్ధిని ప్రసాదించుగాక. యని శ్రీమహావిష్ణ్వవతారభూత పార్థసారథిని ప్రార్థించుచున్నాను.

ఇట్లు,
గ్రంథరచయిత "దర్శనాలంకార"
బులుసు అప్పన్నశాస్త్రి.

కృతజ్ఞతావిష్కరణము.

విజయవాడాంతర్గత గాంధీనగరవాస్తవ్యులును, బిళ్ళకుదురుగ్రామము నలంకరించిన "వేదోద్ధారక" శ్రీశ్రీశ్రీ దేవకీనందన స్వాముల వారి ప్రియాంతేవాసులై శమదమాదికముల నలవరచుకొనిన యాస్తికాగ్రగణ్యులును, సహజోదారస్వభావులు నగు బ్రహ్మశ్రీ ముష్టి సత్యనారాయణమూర్తిగారు "శ్రీమాభగవద్గీతాశాంకరభాష్యతత్త్వబోధినీ" ప్రచురణమునకై సహాయము నర్థించినంతమాత్రముననే "వదాన్య-శేఖర" శ్రేణిలోఁ జేరి వారి యుదారస్వభావమును ప్రకటించిరి. ఇట్టి వీరికిని, వీరి కుటుంబమునకు—

శ్లో॥ అగ్రే కృత్వా కమపి చరణం జానునైకేన తిష్ఠ-
న్పశ్చాత్పార్థం ప్రణయరసయా కృత్యుపాఽవేక్షమాణః ।
సవ్యే తోత్త్రం కరసరసిజే దక్షిణే జ్ఞానముద్రా
మాబిభ్రాణో రథ మధివస న్పాతు వ స్సూతవేషః ॥

దక్షిణపాదమును ముందుంచి, వామజానువును భూమినోపి, శరీరోపరిభాగముతో నిలచి, వామహస్తమున తోత్త్రమును, (కశను) దక్షిణహస్తమున జ్ఞానముద్రను ధరించి, పార్థుని ప్రణయరసముతోఁగూడిన దృష్టితోఁ జూచుచు, పార్థుని రథము నధిష్ఠించిన పార్థసారథి ఆయురారోగ్యైశ్వర్యాభివృద్ధిని, ధర్మార్థకామమోక్షపురుషార్థముల నొసంగి సర్వదా రక్షించుగాక.

ఇట్లు,
గ్రంథరచయిత "దర్శనాలంకార"
బులుసు అప్పన్నశాస్త్రి.

వదాన్యశేఖరులు:

బ్ర॥ వే॥ ముష్టి సత్యనారాయణమూర్తిగారు.

గాంధీనగరం, విజయవాడ 2.

వదాన్యశేఖరులు: బ్రి॥ వే॥ కడియాల వెంకటసత్యనారాయణమూర్తిగారు,
పెనుమంచిలి, నరసాపురంతాలూకా.

కృతజ్ఞతావిష్కరణము.

పశ్చిమగోదావరిజిల్లా, నరసాపురము తాలూకా, పెనుమంచిలి గ్రామవాస్తవ్యులును, తమపురాణప్రవచనసుధారసముచే యావదాంధ్రదేశము నానందాబ్ధి నోలలాడించిన యఖండవైదుషీవిభ్రాజితు లగు కీ. శే. కడియాల వెంకటశాస్త్రిగారిదత్తకుమారులును, శ్రౌత, స్మార్తకర్మానుష్ఠానశ్రద్ధాళువులును, నిరతాన్నప్రదాతలును, నిరాడంబరులు నగు బ్ర॥ శ్రీ కడియాల వెంకట సత్యనారాయణగారివద్దకు, నేనును, నా శిష్యరత్న మగు కడియాల సీతారామశాస్త్రిలుగారును వెళ్ళి "నాభగవద్గీతాశాంకరభాష్యతత్త్వబోధినీ" ప్రచురణవిషయమున సహాయ మర్థింప "వారు "వదాన్యశేఖర" శ్రేణిలో జేరి వారి యాస్తికతాశ్రద్ధాళుత్వములను ప్రకటించిరి. ఇట్టి వీరికిని, వీరి కుటుంబమునకును—

"చత్వారః ప్రథయన్తు విద్రుమలతారక్తాంగుళిశ్రేణయ
శ్శ్రేయశ్శోణసరోజకోరకరుచ స్తే శార్ఙ్గిణః పాణయః।
ఫాలే ష్వబ్జభువో లిఖంతి యుగప ద్యే పుణ్యవర్ణావళీః
కస్తూరీమకరీః పయోధరయుగే గండద్వయే చ శ్రియః॥"

బ్రహ్మదేవుని నాల్గు మోములం దొక్కసారిగ నాయుర్దాయ పంక్తులను. లక్ష్మీదేవియొక్క గండద్వయ, కుచద్వయములం దొక్కసారిగ కస్తూరీమకరికాపత్రములను నేవి విలిఖించుచుండెనో యట్టి పగడపుదీగలవలె నెర్రనైన-వ్రేళ్లపంక్తులుకలశార్ఙ్గి యగు శ్రీమహావిష్ణువుయొక్క నాలుగు బాహువులు ధర్మార్థ కామ మోక్షములనెడి పురుషార్థచతుష్టయమును, నాయురారోగ్యైశ్వర్యాభివృద్ధిని ప్రసాదించుగాక! యని శ్రీమహావిష్ణ్వవతారభూత పార్థసారథిని ప్రార్థించు

కృతజ్ఞతాభినందనము.

విజయవాడపట్టణవాస్తవ్యులును, అనన్యసామాన్యతావిలసద్వదాన్యతాధౌరేయులును, ప్రతివర్షవర్షాసమయమునను వేదశాస్త్ర విద్వత్సభాసస్య క్షేత్రమున జీవనదాన మొనరించెడి ఘనచారిత్రులును, అగు బ్ర॥ శ్రీ మాగంటి సూర్యనారాయణమూర్తిగారిని నేనును, నాప్రియమిత్రులు "కవిసమ్రాట్" విశ్వనాథ సత్యనారాయణగారును దర్శించి నా "భగవద్గీతాశాంకరభాష్యతత్త్వబోధినీ" ప్రచురణావశ్యకతను శ్రీసత్యనారాయణగారు తెల్పినంతమాత్రముననే వారు 'వదాన్యశేఖర' శ్రేణినధిరోహించి వారియుదారస్వభావమును వెల్లడించిరి. ఇట్టి వీరికిని, వీరి కుటుంబమునకును—

శ్లో॥ అగ్రే కృత్వా కమపి చరణం జానునైకేన తిష్ఠ
న్పశ్చార్ధేన ప్రణయరసయు క్పృథుపా౽వేక్షమాణః ।
సవ్యే తోత్రం కరసరసిజే దక్షిణే జ్ఞానముద్రా
మాబిభ్రాణో రథ మధివస న్పాతు వ న్సూతవేషః ॥

దక్షిణపాదమును ముందుంచి, వామజానువును భూమినోపి, శరీరోపరిభాగముతో నిలచి, వామహస్తమున తోత్రమును, (కశను) దక్షిణహస్తమున జ్ఞానముద్రను ధరించి. పార్థుని ప్రణయరసముతో గూడిన దృష్టితో జూచుచు, పార్థుని రథము నధిష్ఠించిన పార్థసారథి ఆయురారోగ్యైశ్వర్యాభివృద్ధిని. ధర్మార్థకామమోక్షపురుషార్థములనొసంగి సర్వదా రక్షించుగాక.

ఇట్లు,
గ్రంథరచయిత "దర్శనాలంకార"
బులుసు అప్పన్న శాస్త్రి.

వదాన్యశేఖరులు: బ్రి॥ వే॥ ఏలేశ్వరపు వెంకటా్రిమావధానిగారు. పెదకళ్ళేపల్లి, కృష్ణాజిల్లా.

కృతజ్ఞతాభినందనము.

కృష్ణాజిల్లా. పెదకళ్ళేపల్లి, గ్రామవాస్తవ్యులును, పతేశ్వరపు లక్ష్మీనారాయణావధానిగారి తనూభవులును, తద్ధర్మపత్నీ జానకమ్మాంబా శుక్తిముక్తాఫలంబును, వేదాధ్యయనసంపన్నులును, రామలక్ష్మీధర్మపత్నీ సమేతులు నగు వెంకటాద్ర్యవధానులుగారి కుమారరత్నమును గీర్వాణాంగ్లభాషాకోవిదులు, వేదాధ్యయనసంపన్నులు, మద్దూరి సుబ్బమ్మ సుబ్బయ్యగార్ల పుత్రికారత్నమగు రాజ్యలక్ష్మిని ధర్మపత్నిగా జేకొని వైశ్వదేవాన్తకర్మానుష్ఠాననిష్ఠాగరిష్ఠులును, కృష్ణయజుర్వేదమునకు సమన్వయపూర్వకముగా వ్యాఖ్యానమును రచించినట్టి బ్ర॥ వే॥ యేలేశ్వరపు వెంకటారామావధానిగారితో నా "భగవద్గీతాశాంకరభాష్య తత్త్వబోధినీ" ప్రచురణవిషయమై నేను వదాన్యశేఖరస్థానమున జేరమని కోరకుండగనే వారు స్వయముగ "వదాన్యశేఖర" స్థానము నలంకరించి, వారి యాస్తిక్యతాతిశయమును, ఔదార్యమును ప్రకటించిరి. ఇట్టి వీరికిని, వీరికుమారరత్నమును చి॥ సౌ॥ వరలక్ష్మి ధర్మపత్నీసమేతులై, నిత్యము వైశ్వదేవాన్తకర్మల నాచరించుచున్నట్టి వెంకటశివనాంచారీశ్వరశర్మగారికిని, తత్పుత్రుడగు చి నాగేశ్వరశర్మకును, పుత్రికారత్నములగు ఆదిలక్ష్మి కామేశ్వరి, రామలక్ష్మలకును—

"చత్వారః ప్రథయన్తు విద్రుమలతారక్తాంగుళిశ్రేణయ
శ్శ్రీయశ్శోణసరోజకోరకరుచ స్తే శార్ఙ్గిణః పాణయః ।
ఫాలే ష్వబ్జభువో లిఖంతి యుగప ద్యే పుణ్యవర్ణావళీః
కస్తూరీమకరీః పయోధరయుగే గండద్వయే చ శ్రియః॥"

బ్రహ్మదేవుని నాల్గుమోములం దొక్కసారిగ వాయుర్దాయపంక్తులను, లక్ష్మీదేవియొక్క గండద్వయ, కుచద్వయములం దొక్కసారిగ కస్తూరీమకరికాపత్రములను నేవి విలిఖించుచుండెనో యట్టి పగడపుదీగలవలె నెర్రనైన వ్రేళ్ళపంక్తులుకల శార్ఙ్గియగు శ్రీమహావిష్ణువు యొక్క నాలుగు బాహువులు ధర్మార్థ కామ మోక్షము లనెడి పురుషార్థచతుష్టయమును, ఆయురారోగ్యైశ్వర్యాభివృద్ధిని ప్రసాదించు గాక. యని శ్రీమహావిష్ణ్వవతారభూత పార్థసారథిని ప్రార్థించుచున్నాను.

ఇట్లు,
గ్రంథరచయిత "దర్శనాలంకార"
బులుసు అప్పన్న శాస్త్రి.

కృతజ్ఞతావిష్కరణము.

కొత్తపేటతాలూకా లొల్లగ్రామవాస్తవ్యులును, క్రమాన్తస్వాధ్యాయనిష్ణాతులు, ననేకప్రాచీనసాంప్రదాయాభిజ్ఞులునగు కీ॥ శే॥ ముక్కవిల్లి రామచంద్రావధానిగారి జ్యేష్ఠకుమారులును, ప్రసిద్ధన్యాయవాదులు నగు కీ॥ శే॥ ముక్కవిల్లి వెంకటనారాయణగారికుమారులును రాజమండ్రి వాస్తవ్యులు చి॥ సూర్యనారాయణమూర్తిగారితో "శ్రీభగవద్గీతాశాంకరభాష్యతత్త్వబోధినీ" ప్రచురణమునకై సహాయమునుకోరగా వారు—"వదాన్యశేఖర" శ్రేణిలోజేరి తమ యాస్తికతాతిశయమును, యుదారభావమును వెల్లడించిరి. ఇట్టి వీరికిని, వీరి కుటుంబమునకును—

శ్లో॥ అగ్రే కృత్వా కమపి చరణం జానునైకేన తిష్ఠ
న్నశ్వాన్తేన ప్రణయరసయు క్షుతుషాఽవేక్షమాణః ।
సవ్యే తోత్రం కరసరసిజే దక్షిణే జ్ఞానముద్రా
మాబిభ్రాణో రథ మధివస న్పాతు వ స్సూతవేషః ॥

దక్షిణపాదమును ముందుంచి, వామజానువును భూమినోపి, శరీరోపరిభాగముతో నిలచి, వామహస్తమున తోత్రమును, (కశను) దక్షిణహస్తమున జ్ఞానముద్రను ధరించి, పార్థుని ప్రణయరసముతోగూడిన దృష్టితో జూచుచు, పార్థుని రథము నధిష్ఠించిన పార్థసారథి ఆయురారోగ్యైశ్వర్యాభివృద్ధిని, ధర్మార్థకామమోక్షపురుషార్థముల నొసంగి సర్వదా రక్షించుగాక.

ఇట్లు,
గ్రంథరచయిత "దర్శనాలంకార"
బులుసు అప్పన్న శాస్త్రి.

వదాన్యశేఖరులు:

బ్ర|| వే|| ముక్కవిల్లి రామచంద్రావధానిగారు. వీరికుమాళ్ళు వెంకటనారాయణగారు. వకీలు. రాజమండ్రి.

కృతజ్ఞతాభినందనము.

విజయవాడ వాస్తవ్యులును, సాంగవేదపాఠశాలాస్థాపకులును నిత్యదానరతులును, అవదాతచరితులు, వేదశాస్త్రపరిషన్నిర్వాహకులును ఆంధ్రదేశాద్వైతమహాసభాధ్యక్షులును అగు 'భీమాకేసరి' బ్ర॥ వే॥ తంగిరాల వీరరాఘవయ్యగారితో "శ్రీభగవద్గీతా శాంకరభాష్యతత్త్వబోధినీ" ప్రకటనమునకై చేయూతనర్థింప "వీరవదాన్యశేఖర" స్థానమలంకరించి తమ యద్వైతమతాభిమానమును, సహజౌదార్యమును ఆస్తిక్యమును వ్యక్తముచేసిరి. ఇట్టి వీరికిని, వీరి కుటుంబమునకును —

శ్లో॥ అగ్రే కృత్వా కమపి చరణం జానునైకేన తిష్ఠ
న్పశ్చార్ధేన ప్రణయరసయా కృతుపాఽవేక్షమాణః ।
సవ్యే తోత్రం కరసరసిజే దక్షిణే జ్ఞానముద్రా
మ్యాబిభ్రాణో రథ మధివస న్పాతు వ స్సూతవేషః ॥

దక్షిణపాదమును ముందుంచి, వామజానువును భూమినోపి, శరీరోపరిభాగముతో నిలచి, వామహస్తమున తోత్రమును, (కశను) దక్షిణహస్తమున జ్ఞానముద్రను ధరించి పార్థుని ప్రణయరసముతో గూడిన దృష్టితో జూచుచు, పార్థుని రథము నధిష్ఠించిన పార్థసారథి ఆయురారోగ్యైశ్వర్యాభివృద్ధిని, ధర్మార్థకామమోక్షపురుషార్థములనొసంగి సర్వదా రక్షించుగాక.

ఇట్లు,
గ్రంథరచయిత "దర్శనాలంకార"
బులుసు అప్పన్నశాస్త్రి.

కృతజ్ఞతావిష్కరణము.

మచిలీపట్టణ వాస్తవ్యులును, న్యాయవాది శేఖరులును, మరియు శ్రీమండలీక వెంకటశాస్త్రిగారిసన్నిధిని ప్రస్థానత్రయమునధ్యయనంచి యద్వైతవేదాన్తసిద్ధాంతమును తమయనుభవములోనికి దెచ్చుకొనిన దృఢప్రజ్ఞులును, నాకుప్రియమిత్రులును అగు శ్రీ॥ శే॥ పురాణంకృష్ణమూర్తిగారి దత్తకుమారులును, దేవబ్రాహ్మణసంతర్పణసముత్సుకులును, ప్రతిసంవత్సరము శంకరమఠమున జరుగు వేదశాస్త్రవిద్వత్సభానిర్వాహకులై విద్వాంసులను సత్కరించుచు దమపితృదేవుల యడుగుజాడలలో బ్రవర్తించుచున్న బ్ర॥ వే॥ రామకృష్ణశాస్త్రిగారి సమీపమున నా 'భగవద్గీతాశాంకరభాష్యతత్త్వబోధినీ' ప్రచురణమునకై కోరుట తడవుగనే వారు "వదాన్యశేఖర" స్థానమలంకరించి తమ యుదారభావమును వెల్లడించిరి. ఇట్టి వీరికిని, వీరి కుటుంబమునకును—

"చత్వారః ప్రథయన్తు విద్రుమలతారక్తాంగుళిశ్రేణయ
శ్శ్రియశ్శోణసరోజకోరకరుచ స్తే శార్ఙ్గిణః పాణయః ।
ఫాలేష్వబ్జభువో లిఖంతి యుగప ద్యే పుణ్యవర్ణావళీః
కస్తూరీమకరీః పయోధరయుగే గండద్వయే చ శ్రియః॥"

బ్రహ్మదేవుని నాల్గు మోములం దొక్కసారిగ నాయుర్దాయపంక్తులను. లక్ష్మీదేవియొక్క గండద్వయ, కుచద్వయములం దొక్కసారిగ కస్తూరీమకరికాపత్రములను నేవి విలిఖించుచుండెనో యట్టివగ పగడపుదీగలవలె నెఱ్ఱనైన-వ్రేళ్లపంక్తులుకలశార్ఙ్గియగు శ్రీమహావిష్ణువుయొక్క నాలుగు బాహువులు ధర్మార్థ కామ మోక్షములనెడి పురుషార్థచతుష్టయమును, నాయురారోగ్యైశ్వర్యాభివృద్ధిని ప్రసాదించుగాక! యని శ్రీమహావిష్ణ్వవతారభూత పార్థసారథిని ప్రార్థించుచున్నాను.

ఇట్లు,
గ్రంథరచయిత "దర్శనాలంకార"
బులుసు అప్పన్న శాస్త్రి.

వదాన్యశేఖరులు:

బ్ర॥ వే॥ పురాణం కృష్ణమూర్తిగారు.

మచిలీపట్టణము.

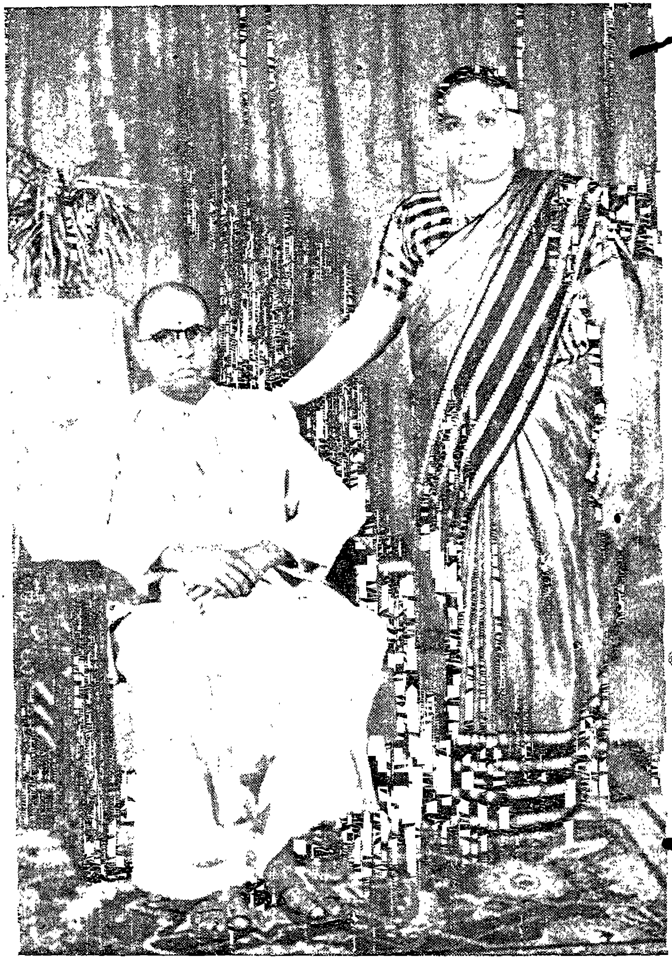

వదాన్యశేఖరులు:

మహారాజశ్రీ

జల్లు మాణిక్యాలరావుగారు

మచిలీపట్టణం

కృతజ్ఞతాభినందనము.

మచిలీపట్టణవాస్తవ్యులును, వైశ్యకులశేఖరులును, దేవబ్రాహ్మణభక్తిసంకలితులును, పురాణశ్రవణాదిసత్కాలక్షేపాది సత్కార్యవ్యయితనిత్యజీనులు నగు జల్దు మాణిక్యాలరావుగారి సన్నిధిని నేను నా "భగవద్గీతాశాంకరభాష్యతత్త్వబోధినీ" ప్రచురణమునకై సహాయమునుగోర, వారమందానందభరితులై "వదాన్యశేఖర" స్థానము నలంకరించి, వారి సహజౌదార్యమును వెల్లడించి నన్ను తాము "ఇంకొక మారు దర్శనమిచ్చి నాకు తత్త్వబోధము చేయగోరుచున్నా" నని కోరగా మరికొన్ని మాసములకు వారి సన్నిధికేగి యద్వైతతత్త్వమును నేనుపదేశింపగా తదేకాగ్రచిత్తులై యావిషయము గ్రహించి బ్రహ్మానందరసనిమగ్నులై, ఆనాటిరాత్రి తమ యైహిక ప్రవృత్తి వ్యర్థమని గ్రహించిరోయన తమ భౌతికదేహమును త్యజించిరి. ఇట్టి కీ॥ శే॥ జల్దు మాణిక్యాలరావుగారికి భగవద్గీతా ప్రథమాచార్యుడును, తదధిష్ఠాతృదైవమును, వారికులదైవమునగు పార్థసారథి తన సాయుజ్యము నొసంగు గాక—

మరియు వారి కుమారరత్నములకు, వారి కుటుంబమునకు—

"చత్వారః ప్రథయస్తు విద్రుమలతారక్తాంగుళిశ్రేణయ
శ్శ్రియశ్శోణసరోజకోరకరుచ స్తే శార్ఙ్గిణః పాణయః ,
ఫాలేష్వబ్జభువో లిఖంతి యుగప ద్యే పుణ్యవర్ణావళీః
కస్తూరీమకరీః పయోధరయుగే గండద్వయే చ శ్రియః॥"

బ్రహ్మదేవుని నాల్గుమోములం దొక్కసారిగ నాయుర్దాయ పంక్తులను, లక్ష్మీదేవియొక్క గండద్వయ, కుచద్వయములం దొక్కసారిగ కస్తూరిమకరికాపత్రములను నేవి విలిఖించుచుండెనో యట్టి పగడపుదీగలవలె నెర్రనైన వ్రేళ్ళపంక్తులుకల శార్ఙ్గియగు శ్రీమహావిష్ణువు యొక్క నాలుగు బాహువులు ధర్మార్థ కామ మోక్షము లనెడి పురుషార్థచతుష్టయమును, ఆయురారోగ్యైశ్వర్యాభివృద్ధిని ప్రసాదించు గాక. యని శ్రీమహావిష్ణ్వవతారభూత పార్థసారథిని ప్రార్థించుచున్నాను.

ఇట్లు,
గ్రంథరచయిత "దర్శనాలంకార"
బులుసు అప్పన్న శాస్త్రి.

కృతజ్ఞతావిష్కరణము.

బాపట్ల తాలూకా ఇంకొల్లు గ్రామవాస్తవ్యులగు బ్ర॥ వే॥ పిశిపాటి పిచ్చయ్యగారి కుమారులు 1. బ్ర॥ వే॥ సీతారామయ్యగారు, 2, బ్ర॥ వే॥ సత్యనారాయణగారు, సత్యనారాయణగారి దత్తతకుమారులు బ్ర॥ వే॥ జానకిరామయ్యగారు. సీతారామయ్యగారి తనూభవులును, వెంకట సుబ్బమాంబా గర్భశుక్తి ముక్తాఫలభూతులు 1. బ్ర॥ వే॥ పిచ్చయ్యగారు, 2. బ్ర॥ వే॥ ఆంజనేయులుగారు, 3. బ్ర॥ వే॥ జనార్దనశర్మగారు వీరిలో జ్యేష్ఠులగు పిచ్చయ్యగారితో నా "శాంకరభాష్యతత్త్వబోధినీ" ప్రచురణమునకై సహాయము నర్థించుటతడవుగనే వీరు "వదాన్యశేఖరస్థానమలంకరించి తమ ఔదార్యమును ప్రకటించిరి. ఇట్టి వీరికిని, వీరి కుటుంబమునకును —

శ్లో॥ అగ్రే కృత్వా కమపి చరణం జానునైకేన తిష్ఠ
న్పశ్చాత్తేన ప్రణయరసయు క్చక్షుషాఽవేక్షమాణః ।
సవ్యే తోత్రం కరసరసిజే దక్షిణే జ్ఞానముద్రా
మాలిభ్రాణో రథ మధివస న్పాతు వ స్సూతవేషః ॥

దక్షిణపాదమును ముందుంచి, వామజానువును భూమినోపి, శరీరోపరిభాగముతో నిలచి, వామహస్తమున తోత్రమును, (కశను) దక్షిణహస్తమున జ్ఞానముద్రను ధరించి, పార్థుని ప్రణయరసముతోగూడిన దృష్టితో జూచుచు, పార్థుని రథము నధిష్ఠించిన పార్థసారథి ఆయురారోగ్యైశ్వర్యాభివృద్ధిని, ధర్మార్థకామమోక్షపురుషార్థముల నొసంగి సర్వదా రక్షించుగాక.

ఇట్లు,

గ్రంథరచయిత "దర్శనాలంకార"

బులుసు అప్పన్న శాస్త్రి.

వదాన్యశేఖరులు:

బ్రి॥ వే॥ పిశిపాటి వెంకటసుబ్బమ్మ, సీతారామయ్యగార్లు.

వీరి కుమాళ్ళు

బ్రి॥ వే॥ 1. పిచ్చయ్యగారు. 2. ఆంజనేయులుగారు. 3, జనార్దనరావుగారు.

ఇంకోల్లు, బాపట్లతాలూకా.

వదాన్యశేఖరులు:

బ్ర॥ వే॥ వింజమూరి సుబ్బారావుగారు.

ఎమ్. బి. బి. ఎస్.

కృతజ్ఞతాభినందనము.

అమలాపురవాస్తవ్యులును, సుప్రసిద్ధ వైద్యశేఖరులై యనేకులకు జీవనదానమొనర్చి ప్రసిద్ధిగాంచినట్టియు, నా కత్యంతప్రియమిత్రులైనట్టి కీ॥ శే॥ వింజమూరి సుబ్బారావు (ఎం. బి. బి. యస్.) గారి కుమారరత్నమును మచిలీపట్టణవాస్తవ్యులును, సుప్రసిద్ధన్యాయవాదులును, దేవబ్రాహ్మణభక్తిసంకలితులును అగు మ॥ రా॥ శ్రీ వింజమూరి వెంకట నరసింహారావుగారి సన్నిధికినేనేగి వారిని నా "భగవద్గీతాశాంకరభాష్యతత్త్వబోధినీ" ప్రకటనమునకై జేయూతనొసంగగోరుట తడవుగనే వారు "వదాన్యశేఖర"స్థానమలంకరించి వారి భక్తివిశ్వాసముల బ్రకటించిరి. ఇట్టి వీరికిని, వీరి కుటుంబమునకును—

శ్లో॥ అగ్రే కృత్వా కమపి చరణం జానునైకేన తిష్ఠ
న్పశ్చార్ధేన ప్రణయరసయుక్చక్షుషా౽వేక్షమాణః।
సవ్యే తోత్రం కరసరసిజే దక్షిణే జ్ఞానముద్రా
మాబిభ్రాణో రథమధివసన్పాతు వస్సూతవేషః॥

దక్షిణపాదమును ముందుంచి, వామజానువును భూమినోపి, శరీరోపరిభాగముతో నిలచి, వామహస్తమున తోత్రమును, (కశను) దక్షిణహస్తమున జ్ఞానముద్రను ధరించి, పార్థుని ప్రణయరసముతో గూడిన దృష్టితో జూచుచు, పార్థుని రథము నధిష్ఠించిన పార్థసారథి ఆయురారోగ్యైశ్వర్యాభివృద్ధిని ధర్మార్థకామమోక్షపురుషార్థములనొసంగి సర్వదా రక్షించుగాక.

ఇట్లు,

గ్రంథరచయిత "దర్శనాలంకార"

బులుసు అప్పన్న శాస్త్రి.

కృతజ్ఞతావిష్కరణము.

సికిందాబాదు వాస్తవ్యులు, ఇస్లామియాహైస్కూలు సంస్కృ తాంధ్రోపాధ్యాయులై ప్రస్తుతము విశ్రాంతి గైకొనినట్టియు, దేవీ పూజాధురంధరులును, చిరకాలమునుండి మత్పోషణాదులయం దభిరతులును, అస్మత్సతీర్థులగుటంజేసి నాకు జ్యేష్ఠభ్రాతృసములునగు బ్రహ్మశ్రీ వేదమూర్తులైన బులుసు సుబ్రహ్మణ్యశాస్త్రిలుగారు నేఁడీ "భగవద్గీతాశాంకరభాష్యతత్త్వబోధినీ" విషయమును మనవిచేయకుండగనే వారు తెలిసికొని వారియంతరాత్మ ప్రేరేపింప "వదాన్యశేఖర" స్థానమునలంకరించి, నాయందలి యవ్యాజవాత్సల్యమును ప్రకటించిరి. ఇట్టి వీరికిని, వీరి కుటుంబమునకును—

"చత్వారః ప్రథయన్తు విద్రుమలతారక్తాంగుళిశ్రేణయ
శ్శ్రీయశ్శోణసరోజకోరకరుచ స్తే శార్‌ఙ్గిణః పాణయః ।
ఫాలే ష్వబ్జభువో లిఖంతి యుగప ద్యే పుణ్యవర్ణావళీః
కస్తూరీమకరీః పయోధరయుగే గండద్వయే చ శ్రియః॥"

బ్రహ్మదేవుని నాల్గు మోములం దొక్కసారిగ నాయుర్దాయపంక్తులను. లక్ష్మీదేవి యొక్క గండద్వయ, కుచద్వయములం దొక్కసారిగ కస్తూరీమకరికాపత్రములను నేవి విలిఖించుచుండెనో యట్టి పగడపుదీగలవలె నెఱ్ఱనైన-వ్రేళ్లపంక్తులుకలశార్‌ఙ్గియగు శ్రీమహావిష్ణువు యొక్క నాలుగు బాహువులు ధర్మార్థ కామ మోక్షములనెడి పురుషార్థచతుష్టయమును, నాయురారోగ్యైశ్వర్యాభివృద్ధిని ప్రసాదించుగాక! యని శ్రీమహావిష్ణ్వవతారభూత పార్థసారథిని ప్రార్థించుచున్నాను.

ఇట్లు,

గ్రంథరచయిత "దర్శనాలంకార"

బులుసు అప్పన్నశాస్త్రి.

౦

వదాన్యశేఖరులు:

బ్ర॥ వే॥ బుర్రా సుబ్రహ్మణ్యశాస్త్రి గారు.

సికింద్రాబాదు

కృతజ్ఞతాభినందనము.

సికింద్రాబాదువాస్తవ్యులును, దేవపూజాధురంధరులును, ఆస్తికాగ్రగణ్యులును, అస్మదత్యంతప్రియమిత్రులు నగు కీ. శే. వేమూరి వెంకటకృష్ణయ్యగారి ధర్మపత్నియగు వెంకటలక్ష్మమ్మగారితోను, వీరిజామాతయగు కీ॥ శే॥ గొల్లపూడి లక్ష్మీనారాయణగారి ధర్మపత్నియగు శశిరేఖగారితోను నాప్రియమిత్రులగు బుర్రా సుబ్రహ్మణ్యశాస్త్రిగారితో కలిసి వెళ్ళి నా "భగవద్గీతాశాంకరభాష్యతత్త్వబోధినీ" ప్రకటన విషయమై ప్రస్తావింప, వారు సంతోషపూర్వకముగా "వదాన్యశేఖర" స్థానమలంకరించి వారిభక్తివిశ్వాసముల నావిష్కరించిరి. ఇట్టి వీరికి:—

"చత్వారః ప్రథయన్తు విద్రుమలతారక్తాంగుళిశ్రేణయ
శ్శ్రియశ్శోణసరోజకోరకరుచ స్తే శార్ఙ్గిణః పాణయః ।
ఫాలే ష్వబ్జభువో లిఖంతి యుగప ద్యే పుణ్యవర్ణావళీః
కస్తూరీమకరీః పయోధరయుగే గండద్వయే చ శ్రియః॥"

బ్రహ్మదేవుని నాల్గుమోములం దొక్కసారిగ నాయుర్దాయపంక్తులను, లక్ష్మీదేవియొక్క గండద్వయ, కుచద్వయములం దొక్కసారిగ కస్తూరీమకరికాపత్రములను నేవి విలిఖించుచుండెనో యట్టి పగడపుదీగలవలె నెర్రనైన వ్రేళ్ళపంక్తులుకల శార్ఙ్గియగు శ్రీమహావిష్ణువు యొక్క నాలుగు బాహువులు ధర్మార్థ కామ మోక్షము లనెడి పురుషార్థచతుష్టయమును, ఆయురారోగ్యైశ్వర్యాభివృద్ధిని ప్రసాదించుంగాక. యని శ్రీమహావిష్ణ్వవతారభూత పార్థసారథిని ప్రార్థించుచున్నాను.

ఇట్లు,

గ్రంథరచయిత "దర్శనాలంకార"

బులుసు అప్పన్న శాస్త్రి.

కృతజ్ఞతావిష్కరణము.

సికిందారాబాదు వాస్తవ్యులును, శమదమాదిసద్గుణసంపన్నులును, ఆస్తికాగ్రగణ్యులును, దేవపూజాధురంధరులు నగు బ్ర॥ వే॥ పురాణం సుబ్రహ్మణ్యం గారితో నా "భగవద్గీతాశాంకరభాష్యతత్త్వబోధినీ" ప్రకటన విషయమై సహాయము నర్థింప వారు "వదాన్యశేఖర" శ్రేణి నధిష్ఠించి వారి యాస్తిక్య, ఔదార్యములను వెల్లడించిరి. ఇట్టి వీరికిని, వీరి కుటుంబమునకు:—

శ్లో॥ అగ్రే కృత్వా కమపి చరణం జానునైకేన తిష్ఠ
న్పశ్చార్థేన ప్రణయరసయు క్చక్షుషాఽవేక్షమాణః ।
సవ్యే తోత్రం కరసరసిజే దక్షిణే జ్ఞానముద్రా
మాబిభ్రాణో రథ మధివస న్పాతు వ స్సూతవేషః ॥

దక్షిణపాదమును ముందుంచి, వామజానువును భూమినోపి, శరీరోపరిభాగముతో నిలచి, వామహస్తమున తోత్రమును, (కశను) దక్షిణహస్తమున జ్ఞానముద్రను ధరించి, పార్థుని ప్రణయరసముతోఁగూడిన దృష్టితో జూచుచు, పార్థుని రథము నధిష్ఠించిన పార్థసారథి ఆయురారోగ్యైశ్వర్యాభివృద్ధిని, ధర్మార్థకామమోక్షపురుషార్థముల నొసంగి సర్వదా రక్షించుగాక.

ఇట్లు,

గ్రంథరచయిత "దర్శనాలంకార"

బులుసు అప్పన్న శాస్త్రి.

వదాన్యశేఖరులు:

బ్ర॥ వే॥ పురాణం సుబ్రహ్మణ్యంగారు.

సికింద్రాబాదు.

వదాన్యశేఖరులు:

బ్రహ్మశ్రీ

కడియాల కామశాస్త్రిగారు.

తణుకు.

కృతజ్ఞతాభినందనము.

పశ్చిమగోదావరిజిల్లా తణుకుగ్రామవాస్తవ్యులును, ఆస్తికాగ్రగణ్యులును, నిత్యకర్మానుష్ఠాన నిరతులు, నగు కీ॥ శే॥ కడియాల కామశాస్త్రిగారిపౌత్రులగు, బ్రి. వే. సుబ్బారావు (బి. ఎ. బి. ఎల్. వకీలు) [illegible] నా "శ్రీభగవద్గీతాశాంకరభాష్యతత్త్వబోధినీ" ప్రచురణవిషయమై సహాయమును గోరగా వారు "వదాన్యశేఖర" స్థానము నలంకరించి, వారి సహజౌదార్యాస్తిక్యములను ప్రకటించిరి. ఇట్టి వీరికిని, వీరి కుటుంబమునకును:—

శ్లో॥ అగ్రే కృత్వా కమపి చరణం జానునైకేన తిష్ఠ
న్పశ్చార్ధేన ప్రణయరసయు కృతుపాఽవేక్షమాణః ।
సవ్యే తోత్రం కరసరసిజే దక్షిణే జ్ఞానముద్రా
మాబిభ్రాణో రథ మధివస న్పాతు వ స్సూతవేషః ॥

దక్షిణపాదమును ముందుంచి, వామజానువును భూమినోపి, శరీరోపరిభాగముతో నిలచి, వామహస్తమున తోత్రమును, (కశను) దక్షిణ హస్తమున జ్ఞానముద్రను ధరించి, పార్థుని ప్రణయరసముతో గూడిన దృష్టితో జూచుచు, పార్థుని రథము నధిష్ఠించిన పార్థసారథి ఆయురారోగ్యైశ్వర్యాభివృద్ధిని ధర్మార్థకామమోక్షపురుషార్థములనొసంగి సర్వదా రక్షించుగాక.

ఇట్లు,
గ్రంథరచయిత "దర్శనాలంకార"
బులుసు అప్పన్న శాస్త్రి.

కృతజ్ఞతావిష్కరణము.

సికింద్రాబాదు వాస్తవ్యులును, వైశ్యకులశ్రేష్ఠులు నగు మ, రా. శ్రీ జూలూరి వెంకటేశంగారి కుమారరత్నము, నిత్యము దేవబ్రాహ్మణపూజాధురంధరులు నగు "భక్తాగ్రేసర" మ॥ రా॥ శ్రీ జూలూరి జగదీశ్వరయ్య శ్రేష్ఠిగారితో నా "భగవద్గీతాశాంకరభాష్యతత్త్వబోధినీ" ముద్రణముకై సహాయము నర్థింప వారు "వదాన్యశేఖర" శ్రేణి నధిష్ఠించి, వారి యనన్యసాధారణ భక్తివిశ్వాసముల బ్రకటించిరి. ఇట్టి వీరికిని, వీరి కుటుంబమునకును:—

"చత్వారః ప్రథయన్తు విద్రుమలతారక్తాంగుళిశ్రేణయ
శ్శ్రీయశ్శోణసరోజకోరకరుచ స్తే శార్ఙ్గిణః పాణయః ।
ఫాలే ష్వబ్జభువో లిఖంతి యుగప ద్యే పుణ్యవర్ణావళీః
కస్తూరీమకరీః పయోధరయుగే గండద్వయే చ శ్రియః॥"

బ్రహ్మదేవుని నాల్గు మోములం దొక్కసారిగ నాయుర్దాయ పంక్తులను లక్ష్మీదేవి యొక్క గండద్వయ, కుచద్వయములం దొక్కసారిగ కస్తూరీమకరికాపత్రములను నేవి విలిఖించుచుండెనో యట్టి పగడపుదీగలవలె నెర్రనైన-వ్రేళ్లపంక్తులుకలశార్ఙ్గియగు శ్రీమహావిష్ణువు యొక్క నాలుగు బాహువులు ధర్మార్థ కామ మోక్షములనెడి పురుషార్థచతుష్టయమును, నాయురారోగ్యైశ్వర్యాభివృద్ధిని ప్రసాదించుగాక! యని శ్రీమహావిష్ణ్వవతారభూత పార్థసారథిని ప్రార్థించుచున్నాను.

ఇట్లు,
గ్రంథరచయిత "దర్శనాలంకార"
బులుసు అప్పన్న శాస్త్రి.

వదాన్యశేఖరులు:

మహారాజశ్రీ

జూలూరి వెంకటేశంగారు.

సికింద్రాబాదు.

మ॥రా॥శ్రీ వదాన్య శేఖరులు: తవుటళంగరయ్యగారు,
వీరిభార్య మహాలక్ష్మమ్మగారు.

వీరికుమారుడు వెంకటరామయ్యగారు,
వీరిభార్య సరోజనీదేవిగారు.

కృతజ్ఞతాభినందనము.

సికింద్రాబాదు వాస్తవ్యులును, వైశ్యకులశిఖామణులు నగు కీ. శే. టుపుట శంకరయ్యగారి ధర్మపత్ని యగు మహాలక్ష్మమ్మగారితో అన్నప్రియమిత్రులగు బ్ర. వే. బురా సుబ్రహ్మణ్యశాస్త్రులుగారు నాచే రచింపబడిన "శ్రీభగవద్గీతాశాంకరభాష్యతత్త్వబోధిని" ప్రచురణ విషయము ప్రస్తావించినతోడనే శ్రీమహాలక్ష్మమ్మగారు 'వదాన్యశేఖర' స్థానమలంకరించిరి. ఇట్టి మహాలక్ష్మమ్మగారికి పార్థసారథి ఆయురారోగ్యైశ్వర్యములను, బ్రహ్మాత్మైక్యానుసంధానమును ఒసంగుగాక— మరియు వీరి కుమారరత్నములగు మ. రా. శ్రీ వెంకటరామయ్యగారికిని, వీరిధర్మపత్ని చి॥ సౌ॥ సరోజనీదేవిగారికిని, ఈదంపతుల కుమారరత్నములగు శంకరయ్యప్రభృతులకును:—

"చత్వారః ప్రథయన్తు విద్రుమలతారక్తాంగుళీశోణయ
శ్శ్రియశ్శోణసరోజకోరకరుచ స్తే శార్ఙ్గిణః పాణయః ।
ఫాలే ష్వబ్జభువో లిఖంతి యుగప ద్యే పుణ్యవర్ణావళీః
కస్తూరీమకరీః పయోధరయుగే గండద్వయే చ శ్రియః॥"

బ్రహ్మదేవుని నాల్గుమోములం దొక్కసారిగ నాయుర్దాయ పంక్తులను, లక్ష్మీదేవియొక్క గండద్వయ, కుచద్వయములం దొక్కసారిగ కస్తూరీమకరికాపత్రములను నేవి విలిఖించుచుండెనో యట్టి పగడపుతీగలవలె నెఱ్ఱనైన వ్రేళ్ళపంక్తులుకల శార్ఙ్గియగు శ్రీమహావిష్ణువు యొక్క నాలుగు బాహువులు ధర్మార్థ కామ మోక్షము లనెడి పురుషార్థచతుష్టయమును, ఆయురారోగ్యైశ్వర్యాభివృద్ధిని ప్రసాదించు గాక. యని శ్రీమహావిష్ణ్వవతారభూత పార్థసారథిని ప్రార్థించుచున్నాను.

ఇట్లు,
గ్రంథరచయిత "దర్శనాలంకార"
బులుసు అప్పన్న శాస్త్రి.

కృతజ్ఞతావిష్కరణము.

రాజమహేంద్రవరవాస్తవ్యులును, సుప్రసిద్ధన్యాయవాదులును, అగు కీ. శే. నిడమర్తి దుర్గయ్యగారి పౌత్రులును, అన్నపూర్ణాంబా గర్భశుక్తిముక్తాఫలస్వరూపులును, నిరంతరవేదాధ్యయనతత్పరులును, దేవపూజాధురంధరులు నగు నిడమర్తి సత్యనారాయణమూర్తిగారిని, వారి మాతృశ్రీయగు అన్నపూర్ణాంబగారిని నా "భగవద్గీతాశాంకరభాష్యతత్త్వబోధిని" ప్రకాశమునకై సహాయమును కోరగనే వారు "వదాన్యశేఖర" శ్రేణి నధిషించి, తమ సహజౌదార్యమును, ఆస్తిక్యమును ప్రకటించిరి. ఇట్టి వీరికిని, వీరి కుటుంబమునకును —

శ్లో॥ అగ్రే కృత్వా కమపి చరణం జానునైకేన తిష్ఠ
న్పశ్చార్ధేన ప్రణయరసయు క్చక్షుషా వేక్షమాణః ।
సవ్యే తోత్రం కరసరసిజే దక్షిణే జ్ఞానముద్రా
మాబిభ్రాణో రథ మధివస న్పాతు వ స్సూతవేషః ॥

దక్షిణపాదమును ముందుంచి, వామజానువును భూమినోపి, శరీరోపరిభాగముతో నిలిచి, వామహస్తమున తోత్రమును, (కశను) దక్షిణహస్తమున జ్ఞానముద్రను ధరించి, పార్థుని ప్రణయరసముతో గూడిన దృష్టితో జూచుచు, పార్థుని రథము నధిష్ఠించిన పార్థసారథి ఆయురారోగ్యైశ్వర్యాభివృద్ధిని, ధర్మార్థకామమోక్షపురుషార్థముల నొసంగి సర్వదా రక్షించుగాక.

ఇట్లు,
గ్రంథరచయిత "దర్శనాలంకార"
బులుసు అప్పన్న శాస్త్రి.

తర్క-వేదాంతవిశారద, బ్ర॥ వే॥ కడియాలసీతారామశాస్త్రిగారి ప్రియశిష్యులు.

వదాన్య శేఖరులు:

బ్ర॥ వే॥ ఏలేశ్వరపు సూర్యనారాయణశర్మగారు.
వీరి ధర్మపత్ని సత్యవతమ్మగారు,
నరసాపురము పశ్చిమగోదావరిజిల్లా.

వీరిజామాత: శ్రీగొల్లకోటి నరసింహారావుగారు.
వీరిధర్మపత్ని సీతారామలక్ష్మీకుటుంబము

కృతజ్ఞతాభినందనము.

పశ్చిమగోదావరిజిల్లా నరసాపురంవాస్తవ్యులును తర్క-వేదాన్త విశారద బ్ర॥ వే॥ కడియాల సీతారామశాస్త్రిగారి ప్రియశిష్యులును అగు బ్ర॥ వే॥ ఏలేశ్వరపు సూర్యనారాయణశర్మగారివద్దకు నేను, నా ప్రియప్రశిష్యులగు చి॥ జంధ్యాల సుబ్రహ్మణ్యశాస్త్రులుగారును వెళ్ళి శ్రీభగవద్గీతాశాంకరభాష్యతత్త్వబోధినీముద్రణవిషయమును మనవి చేసి నంతమాత్రమున శ్రీసూర్యనారాయణశర్మగారు రు 50-0-0 లొసంగి సాగనంపుచు నేనొసగున దింతియే కాదని యొక వాక్యమును మాత్రము నుచ్చరింప అంతట నేను శెలవు గైకొని నాస్వగ్రామము నకు వెళ్ళునరికి జంధ్యాల సుబ్రహ్మణ్యశాస్త్రిగారిద్వారా వారి ఫోటోను పంపుతూ మిగిలిన రు 300-0-0 వెంటనే పంపెదను. యీ మూడవసంపుటమునసే నాబ్లాకు వేయించమని కోరియుండిరి. "అయాచితం బ్రాహ్మణాయ దద్యాత్" అను శ్రుతిని సార్థక మొనరించిన ఇట్టి వదాన్యశేఖరులగు నాప్రశిష్యులైన బ్ర॥ వే॥ ఏలేశ్వరపు సూర్యనారాయణశర్మగారికి, వారికుటుంబమునకు, వీరిజామాతయగు చి॥ గొల్లకోటి నరసింహారావుగారికి మరియు వీరి కుటుంబమునకు—

"చత్వారః ప్రథయన్తు విద్రుమలతారక్తాంగుళిశ్రేణయ
శ్శ్రేయశ్శ్యామసరోజకోరకరుచ స్తే శార్ఙ్గిణః పాణయః ।
ఫాలే ష్వబ్జభువో లిఖంతి యుగప ద్యే పుణ్యవర్ణావళీః
కస్తూరీమకరీః పయోధరయుగే గండద్వయే చ శ్రియః ॥"

బ్రహ్మదేవుని నాల్గుమోములం దొక్కసారిగ నాయుర్దాయ పంక్తులను, లక్ష్మీదేవియొక్క గండద్వయ, కుచద్వయములం దొక్క-సారిగ కస్తూరీ మకరికాపత్రములను చేసి విలిఖించుచుండెనో యట్టి పగడపుదీగలవలె నెఱ్ఱనైన-వ్రేళ్ళపంక్తులుకల శార్ఙ్గియగు శ్రీమహా విష్ణువుయొక్క నాలుగుబాహువులు ధర్మార్థ కామ మోక్షము లనెడి పురుషార్థచతుష్టయమును, నాయురారోగ్యైశ్వర్యాభివృద్ధిని ప్రసాదించు గాక! యని శ్రీమహావిష్ణ్వవతారభూత పార్థసారథిని ప్రార్థించు చున్నాను.

ఇట్లు,

గ్రంథరచయిత "దర్శనాలంకార"

బులుసు అప్పన్న శాస్త్రి.

సోపానపంచకం.

శ్లో॥ వేదో నిత్య మధీయతాం త దుదితం కర్మ స్వనుష్ఠీయతాం,
తేనేశస్య విధీయతా మపచితిః కామ్యే మతి స్త్యజ్యతామ్,
పాపౌఘః పరిధూయతాం భవసుఖే దోషోఽనుసంధీయతాం
ఆత్మేచ్ఛా వ్యవసీయతాం నిజగృహాత్తూర్ణం వినిర్గమ్యతామ్ ॥౧॥
సంగ స్సత్సు విధీయతాం భగవతో భక్తి ర్దృఢాధీయతాం
శాంత్యాదిః పరిచీయతాం దృఢతరం కర్మాసు సంన్యస్యతామ్,
తద్విద్వా నుపసర్ప్యతా మనుదినం తత్పాదుకే సేవ్యతాం
బ్రహ్మైకాక్షర మర్థ్యతాం శ్రుతిశిరోవాక్యం సమాకర్ణ్యతామ్ ॥౨॥
వాక్యార్థశ్చ విచార్యతాం శ్రుతిశిరఃపక్ష స్సమాశ్రీయతాం
దుస్తర్కా త్సువిరమ్యతాం శ్రుతిసమస్తర్కోఽనుసంధీయతామ్,
బ్రహ్మాస్మీతి విభావ్యతా మహరహ గ్గర్వః పరిత్యజ్యతాం
దేహేఽహంమతి రుజ్ఝ్యతాం బుధజనై ర్వాదః సముత్సృజ్యతామ్ ॥౩॥
క్షుద్వ్యాధిశ్చ చికిత్స్యతాం ప్రతిదినం భిక్షౌషధం భుజ్యతాం
స్వా ద్వన్నం చ నిరస్యతాం విధివశా త్ప్రాప్తేన సంతుష్యతామ్,
ఔదాసీన్య మభీప్స్యతాం జనకృపానైష్ఠుర్య ముత్సృజ్యతామ్
శీతోష్ణాది విషహ్యతాం నతు వృథా వాక్యం సముచ్చార్యతామ్ ॥౪॥
ఏకాంతే సుఖ మాస్యతాం పరతరే చేత స్సమాధీయతాం
పూర్ణాత్మా సుసమీక్ష్యతాం జగ దిదం సంబాధితం దృశ్యతామ్,
ప్రాక్కర్మ ప్రవిలాప్యతాం చితిబలా న్నాప్యుత్తరం శ్లిష్యతాం
ప్రారబ్ధం త్విహ భుజ్యతా మథ పరబ్రహ్మాత్మనా స్థీయతామ్ ॥౫॥
ఇతి శ్రీమచ్ఛంకరభగవత్పాదవిరచిత సోపానపంచకం సంపూర్ణమ్ ॥

కౌపీనపంచకం.

వేదాంతవాక్యేషు సదా రమంతో భిక్షాన్నమాత్రేణచ తుష్టిమంతః,
అశోక మంతఃకరణే రమంతః కౌపీనవంతః ఖలు భాగ్యవంతః ॥౧॥
మూలం తరోః కేవల మాశ్రయంతః పాణిద్వయే భోక్తు మమత్రయంతః,
కంథా మపి స్త్రీ మివ కుత్సయంతః కౌపీనవంతః ఖలు భాగ్యవంతః ॥౨॥
దేహాభిమానం పరిహృత్య దూరా దాత్మాన మాత్మ న్యవలోకయంతః,
అహర్నిశం బ్రహ్మణి సంరమంతః కౌపీనవంతః ఖలు భాగ్యవంతః ॥౩॥
స్వానందభావే పరితుష్టిమంతః సంశాంతసర్వేంద్రియవృత్తిమంతః,
నాంతం న మధ్యం న బహిః స్మరంతః కౌపీనవంతః ఖలు భాగ్యవంతః ॥౪॥
పంచాక్షరం పావన ముచ్చరంతః పతిం పశూనాం హృది భావయంతః,
భిక్షాశినో దిక్షు పరిభ్రమంతః కౌపీనవంతః ఖలు భాగ్యవంతః ॥౫॥
ఇతి శ్రీమచ్ఛంకరభగవత్పాదవిరచిత కౌపీనపంచకం సంపూర్ణమ్ ॥

శుభమస్తు—అవిఘ్నమస్తు.

శ్రీభగవద్గీతా శాంకరభాష్యతత్త్వబోధినీ

సప్తమోఽధ్యాయః.

శ్రీభగవానువాచ— మయ్యాసక్తమనాః పార్థ! యోగం యుంజన్మదాశ్రయః ।
అసంశయం సమగ్రం మాం యథా జ్ఞాస్యసి తచ్ఛృణు ॥౧॥

పదవిభాగము:— శ్రీభగవాన్– ఉవాచ॥ మయి–ఆసక్తమనాః–పార్థ–యోగం–యుంజన్–మదాశ్రయః– అసంశయం–సమగ్రం–మాం–యథా–జ్ఞాస్యసి–తత్–శృణు ॥౧॥

ప్రతిపదార్థము:— హే పార్థ=ఓయర్జునా: మయి=చెప్పబోవు విశేషణములుగల పరమేశ్వర రూపుడనగు నాయందు; ఆసక్తమనాః=ఆసక్త–లగ్నమైన మనాః=మనస్సుకలవాడవై; యోగం=మనస్సమాధానమును; యుంజన్=చేయువాడవై; మదాశ్రయః=మత్–పరమేశ్వరుడనగు నేనే; ఆశ్రయః=ఆశ్రయముగా కలవాడవై; అసంశయం=సంశయము లేకుండునటుల; సమగ్రం=విభూతిబలశక్త్యైశ్వర్యాదిగుణసంపన్నుడ నగు; మాం=నన్నును; యథా=ఏప్రకారముచే; (అనగా సంశయము లేకుండగ నిట్టివాడు భగవంతుడని) జ్ఞాస్యసి= తెలిసికొనెదవో; తత్=నేను చెప్పబోవునట్టిదానిని; శృణు=వినుము; ॥౧॥

శాంకరభాష్యమ్:—

"యోగినామపి సర్వేషాం మద్గతే నాన్తరాత్మనా । శ్రద్ధావాన్భజతే యో మాం స మే యుక్తతమో మతః॥" ఇతి ప్రశ్నబీజ ముపన్యస్య స్వయ మేవేదృశం మదీయం తత్త్వ మేవం మద్గతాన్తరాత్మా స్యా దిత్యేత ద్వివక్షుః—

శాంకరభాష్యతత్త్వబోధిని:—

కర్మసంన్యాసరూపమగు సాధనమే ప్రధానముగా కలిగినట్టి, త్వంపదార్థము ప్రధానముగాకల ప్రథమషట్కమును వ్యాఖ్యానించి, ఉపాస్యనిష్ఠము, తత్పదార్థనిష్ఠము నగు మధ్యషట్కమును వ్యాఖ్యానించుట కారంభించుచు పూర్వాధ్యాయమును "యోగినాం" అను యవతారరూపమున చూపుచుండెను.

—: ౭వ అధ్యాయము ౧వ శ్లోక వ్యాఖ్యావిశేషములు :—

—మధుసూదనసరస్వతీయము:— శ్లో॥ "యద్భక్తిం న వినా ముక్తి ర్యస్సేవ్య స్సర్వయోగినామ్ । తం వన్దే పరమానన్దఘనం శ్రీనన్దనన్దనమ్"॥ ౧ ॥ ఎవని భక్తి లేనిచే మోక్షము ప్రాప్తింపదో, యెవడు సర్వయోగులచే సేవింపదగినవాడో యట్టి పరమానన్దఘనుడైన శ్రీనన్దనన్దనుని నమస్కరించుచుంటిని.

శాంకరభాష్యమ్:—

మయి వక్ష్యమాణవిశేషణే పరమేశ్వర ఆసక్తం మనో యస్య స మయ్యాసక్తమనాః హే పార్థ! యోగం యుంజన్మనస్సమాధానం కుర్వన్మదాశ్రయోఽహమేవ పరమేశ్వర ఆశ్రయో యస్య స మదాశ్రయో యో హి కశ్చిత్పురుషార్థేన కేనచిదర్థీ భవతి స తత్సాధనం కర్మాగ్నిహోత్రాది తపో దానం వా కించిదాశ్రయం ప్రతిపద్యతేఽయంతు యోగీ మామేవాశ్రయం

శాంకరభాష్యతత్త్వబోధిని:—

పూర్వాధ్యాయాన్తమున "మద్గతేనాన్తరాత్మనా యో భజతే మాం" (మద్గతమగు అంతరాత్మచే నెవడు నన్ను భజించునో) అని చెప్పుటవలన "భగవంతుని తత్త్వ మెట్టిది? ఎట్లు తద్గతాంతరాత్మకలవాడగును? అను ప్రశ్నద్వయమును యర్జును డడుగకుండగనే యా ప్రశ్నద్వయమునుచెప్పనిచ్ఛగలవాడై నా తత్త్వమిట్టిది, ఇట్లు మద్గతాంతరాత్మ కావలెనని వివక్షచేయదలచి శ్రీకృష్ణపరమాత్మ "మయి" అను శ్లోకముమొదలుకొని చెప్ప మొదలిడెను.

ప్రథమషట్కము కర్మము, సంన్యాసము అనెడి సాధనములను ప్రధానముగ బోధించుచున్నది. అట్టి ప్రథమషట్కముచే యోగయుక్తము, జ్ఞేయము నగు త్వంపదలక్ష్యమును వ్యాఖ్యానించి యిపుడు ధ్యేయబ్రహ్మప్రతిపాదనపర మగు ద్వితీయషట్కముచే తత్పదార్థము వ్యాఖ్యానింప దగియున్నది. అందునను "యోగినామపి సర్వేషాం మద్గతే నాన్తరాత్మనా। శ్రద్ధావాన్భజతే యో మాం స మే యుక్తతమో మతః" ॥ అని పూర్వాధ్యాయమునందలి చెప్పబడిన భగవద్భజనముయొక్క వ్యాఖ్యానముకొఱకు సప్తమాధ్యాయము నారంభించుచుండెను.

అందు భగవంతుని యెట్టి రూపము సేవింపదగినది! ఎట్లు తద్గతమై యంతరాత్మ యుండును! అను నీ రెండువిషయములు యర్జును డడుగదగియున్నవి. అర్జును డట్టి ప్రశ్నములను చేయకున్నను శ్రీకృష్ణపరమాత్మ పరమకారుణికుడగుటచే యారెండు విషయములను వివక్షచేయదలచి "మయ్యాసక్త" అను శ్లోకము మొదలుకొని చెప్పమొదలిడెను.

నిఖిలజగదాయతనత్వాదివివిధవిభూతియుక్తుడగు ఆ పరమేశ్వరునియందు విషయాంతర పరిహారపురస్సరముగ సర్వదా ప్రవేశపెట్టబడిన యంతఃకరణ కలవాడవై, కనుకనే మదేకశరణుడవై, రాజభృత్యుడు రాజాశ్రయుడు, భార్యాదులయిందు దాసక్త మగు మనస్సుకలవాడుఅగును. ముముక్షువన్నచో అట్లుగాక పరమేశ్వరుడేయాశ్రయముగ కలవాడు, పరమేశ్వరునియందే యాసక్తమగుమనస్సు కలవాడు నగును. అట్టి నీవు కాని, నీవంటివాడు కాని షష్ఠాధ్యాయమున చెప్పిన ప్రకారము యోగమును (మనస్సమాధానమును) చేయుచుండినచో సర్వవిభూతిబలశక్త్యైశ్వర్యాదిసంపన్నుడనగు నన్ను సంశయము లేకుండునటుల యెటుల తెలిసికొనునో చెప్పెద వినుము ||౧||

శంకరానందీయము:— ఆరవ యధ్యాయముచే జ్ఞానయోగము నధిష్ఠింపవలెనని నిచ్ఛగించువానికి కర్మయే సాధన మనియు, జ్ఞానయోగారూఢునకు సర్వకర్మసంన్యాసమేసాధనమనియు కర్మకు చిత్తశుద్ధినిగూర్చి, కర్మసంన్యాసమునకు జ్ఞానయోగసిద్ధినిగూర్చియు కారణత్వమును చెప్పి యంగములతోటి, లక్షణములతోటి కూడిన యోగమును నిరూపించి. యోగభ్రష్టునకు నాశాశంకను తొలగించి యెవడు బ్రహ్మవేత్తయో వాడు యెల్లపుడు బ్రహ్మనిష్ఠతోడనే యుండవలయు నని చెప్పబడెను. ఇపుడు యేనిష్ఠతో బ్రహ్మవేత్త యుండునో

శాంకరభాష్యమ్:—

ప్రతిపద్యతే, హిత్వాఽన్యత్సాధనాన్తరం మయ్యేవాఽఽసక్తమనా భవతి । యస్త్వేవంభూతస్సన్నసంశయం సమగ్రం సమస్తం విభూతిబలశక్త్యైశ్వర్యాదిగుణసంపన్నం మాం యథా యేన ప్రకారేణ జ్ఞాస్యసి సంశయమన్తరేణైవమేవ భగవానితి తచ్ఛృణూచ్యమానం మయా ॥౧॥

శాంకరభాష్యతత్త్వబోధని:—

సకలజగదాయతనత్వాది నానావిధవిభూతులు కల పరమేశ్వరుని యందాసక్తమైన మనస్సుకలవాడవై, అనగా మనస్సును విషయాంతరములయందు పోనీయక నాయందే లగ్నమైనదానినిగ నొనర్చి, పరమేశ్వరునియందే మనస్సు లగ్నమొనరించుటయందు చిత్తసమాధానమే కారణము. అట్టి చిత్తసమాధానరూపమగు యోగము నాచరించువాడవై, పరమేశ్వరరూపమైన నేనే యాశ్రయముగ కలవాడవై, లోకమున నొకానొకడు యేదో యొకపురుషార్థమును కోరువాడై యాపురుషార్థమునకు సాధనమగునట్టి యగ్నిహోత్రాదికర్మనో, తపస్సునో, లేక దానమునో చేయుచుండును. ఈయోగియన్నచో యితరమగు సాధనాంతరములను పరిత్యజించి నన్నే (పరమేశ్వరునే) యాశ్రయముగ పొంది నాయందే యాసక్తమైన మనస్సుకలవాడై యగును. ఇట్టివాడవై సంశయములేకుండునటుల సమస్తవిభూతిబలశక్త్యైశ్వర్యాది గుణసంపన్నుడనగు నన్ను యెటుల తెలిసికొనెదవో నాచే జెప్పబడు యారీతిని వినుము. ॥౧॥

ఆ బ్రహ్మ మెట్టిది? ఏమి లక్షణములు కలది? ఎట్లు బ్రహ్మవేత్త యాబ్రహ్మమునందు స్థితిని పొందవలయును? అను యాశంకయందు ఆ బ్రహ్మస్వరూపాదికమును నిరూపించునిమిత్తమీసప్తమాధ్యాయ మారంభింప బడుచుండెను.

అందు మొట్టమొదట యీశ్వరైకశరణుండగుటచే శుశ్రూషువు, మోక్షార్థి యగువాడు శ్రోతవ్యార్థమునందు సావధానుడై యుండవలయును. అని జ్ఞాపకము చేయుటకు యర్జునుని మదాశ్రయుడవై, నాయందే మనస్సు కలవాడవై నాచేబోధింపబడు విషయమును సావధానము కలవాడవై వినుమని బోధించుటకు "మయి" అను శ్లోకముచే బోధించుచుండెను.

ఎట్లు స్వర్గమును కోరువాడు అగ్నిహోత్రాదికర్మ నాశ్రయించునో, జయమును కోరువాడెట్లు శస్త్రాస్త్రముల నాశ్రయించునో అట్లే "ఈశ్వరానుగ్రహాదేవ పుంసామద్వైతవాసనా" (ఈశ్వరానుగ్రహమువలననే పురుషుల కద్వైతవాసన సంభవించు) నను స్మృతివలన నాయాశ్రయముచేతనే ముముక్షువునకు జ్ఞానము, తత్సాధనసాఫల్యము, మోక్షము నిర్విఘ్నముగ సిద్ధించును. కాన ఓయర్జునునా నీవు ముముక్షువగు యోగివలె సదాత్మయు, సర్వాన్తర్యామియు, భక్తత్రాణపరాయణుడు నగు పరమేశ్వరుడే శరణగా కలవాడవై, వక్ష్యమాణలక్షణములు కలవాడును, జ్ఞాతవ్యము నగు పరమాత్మయందే యాసక్తమైన మనస్సు కలవాడవై అనగాపరమేశ్వరలక్షణ పరమేశ్వరతత్త్వ, పరమేశ్వరమహత్త్వవిచార, తదవగమ, తన్నిశ్చయాదులయందే సంలగ్నమైన మనస్సు కలవాడవై, యితరములయందు మనస్సును పోనీయనివాడవైమాయచే తద్గుణ, తద్ధర్మ, తచ్ఛక్తి, తద్వైభవోపలక్షితము, వస్తుతత్త్వము వలన తద్ధర్మాదిరహితము, నాచే చెప్పబడునట్టిదియునగు పరమాత్మను సంశయము లేకుండునటుల సాక్షాత్కారపర్యవసానముగ నెటుల తెలిసికొనెదవో అనగా "ఇదియే పరతత్త్వము" అని తెలిసికొనుటకు సమర్థుడవగుదువో అట్లు బోధించెదను వినుము. ॥౧॥

శ్రీధరీయము:— "విజ్ఞేయ మాత్మన స్తత్త్వం సయోగం సముదాహృతమ్। భజనీయ మథే దానీ మైశ్వరం రూప మీర్యతే" ॥ (తెలిసికొనదగిన యాత్మతత్త్వము యోగసహితముగ పూర్వమునందు చెప్పఁబడెను. ఈ సప్తమాధ్యాయము మొదలుకొని పదిరెండవ యధ్యాయాంతగ్రంథముచే భజనీయమగు (సేవింపదగిన) ఈశ్వరసంబంధమగు స్వరూపము చెప్పబడుచుండెను. పూర్వాధ్యాయాంతమున "మద్గతేనాంతరాత్మనా, యో మాం భజతే స మే యుక్తతమో మతః" ॥ ఎవడు నన్ను పొందిన యంతరాత్మచే నన్ను సేవించునో అట్టివాడు యుక్తతముడు.అని చెప్పబడెను.అందు ఎవనియందుభక్తి చేయదగినదో, అట్టి నీవుయెట్టివాడ వనుశంకపై భగవత్స్వరూపమును నిరూపింపదలచినవాడై శ్రీకృష్ణపరమాత్మ "మయ్యాసక్తమనాః" అని చెప్ప మొదలిడెను. ॥౧॥

సదానందీయము:— ఘనశ్యామం వామం సతత మభిరామం క్రతుపతిం, శ్రియో ధామా కామం విమలసుఖరామం మునిగతిమ్, సుదామాద్యారామం విధిహరలలామం శ్రుతిమతిం, శ్రయే రామారామం భగవతి విరామం వ్రజరతిమ్ ॥ మిగిలిన వ్యాఖ్యావిశేషము మధుసూదనసరస్వతీయముతో గతార్థము. ॥౧॥

భాష్యోత్కర్షదీపిక:— యతో జాతం యేన స్థిత మిద మశేషం ప్రవిలయం ప్రయాత్యాద్యే యస్మిన్ శ్రుతిభి రుదితే జన్తవ ఇమే। భవ స్త్వేకం బ్రహ్మామల మమృత మారాధ్య య సుహం శివం రామం కృష్ణం త మజ మజరం నౌ మ్యఖిలగమ్ ॥

ప్రథమషట్కముచే త్వంపదార్థమును నిరూపించి ద్వితీయషట్కముచే తత్పదార్థమును నిరూపించుటకు ఆరవయధ్యాయాంతమున "యోగినా మపి సర్వేషాం మద్గతే నాంతరాత్మనా శ్రద్ధావా న్భజతే యో మాం స మే యుక్తతమో మతః"

"ఎవడు నన్ను పొందిన (నాయందే నిలిపిన) యంతఃకరణచే శ్రద్ధావంతుడై నన్ను భజించునో అట్టివాడు సర్వయోగులలో యుక్తతముడై నాకు సమ్మతుడు" అని చెప్పబడెను. అందు నాతత్త్వ మిట్టిది! ఈ తీరుగ మద్గతాంతరాత్మయగును. అను నీవిషయమును చెప్ప నిచ్ఛ కలవాడై శ్రీకృష్ణపరమాత్మ "మయి" అనునది మొదలుకొని చెప్ప మొదలిడెను.

చెప్పబోవు లక్షణములుకల నాయందే (పరమేశ్వరునియందే) యాసక్తమైన మనస్సు కలవాడు. ఓ యర్జునా నాయందే (పరమేశ్వరునియందు) మనస్సు లగ్నమగునటుల చేయుట నీకుసులభమని సూచించుటకు "పార్థ" అని ప్రయోగింపబడెను. మనస్సమాధానమును చేయువాడవై, ఐహికఫలలాభముకొఱకు రాజ్యాదికముగాని, స్వరాదిఫలముకొఱకు యజ్ఞదానాదికముగాని యాశ్రయముగ లేనివాడవై, కేవలము నన్నే యాశ్రయించిన వాడవై సంశయము లేకుండునటుల యేతీరున తెలిసికొనెదవో నేను చెప్పబోవు యామార్గమును వినుము.

ఓ శ్రీకృష్ణ! నాయెదురుగ నీవుంటివే! సంశయమేమియు లేకుండగ నిన్ను తెలిసికొనుచుంటినే "అసంశయం సమగ్రం మాం యథా జ్ఞాస్యసి తచ్ఛృణు" అని చెప్పుట యెట్లు పొసగు ననెదవా! నీ దృష్టికి కనిపించు యీరూపమే నాది కాదు. మరియు నేను సమస్తవిభూతిబలశక్త్యైశ్వర్యాది సకలగుణవిశిష్టుడను. అట్టి సగుణ రూపమును నిర్గుణతత్త్వమును యెటులసంశయములేకుండునటుల తెలిసికొనెదవో చెప్పెద వినుము. ॥౧॥

పరమార్థప్రప:— పూర్వాధ్యాయాన్తమువలన "మద్గతే నాంతరాత్మనా" ఇత్యాదికముచే నభ్యాసయోగముచే దేహమునం దంతర్యామిగ నున్న స్వస్వరూపముయొక్క ప్రతీతిని (జ్ఞానమును) చెప్పి యిపుడు సర్వాత్మకముగ నున్న పరమాత్మయొక్క ప్రతీతికి సాధనోపాయమును చూపించుచు యీశ్వరసంబంధమగు మాయావైభవమును "మయి" అను శ్లోకము మొదలుకొని ప్రకటనచేయుచుండెను. ॥౧॥

గీ॥ జ్ఞానం తేఽహం సవిజ్ఞాన మిదం వక్ష్యా మ్యశేషతః ।
యజ్జ్ఞాత్వా నేహ భూయోఽన్య జ్జ్ఞాతవ్య మవశిష్యతే ॥౨॥

పదవిభాగము:— జ్ఞానం- తే- అహం-సవిజ్ఞానం- ఇదం-వక్ష్యామి- అశేషతః-యత్-జ్ఞాత్వా-న-ఇహ-భూయః-అన్యత్-జ్ఞాతవ్యం-అవశిష్యతే- ॥౨॥

ప్రతిపదార్థము:— యత్=ఏజ్ఞానమును; జ్ఞాత్వా=తెలిసికొని; ఇహ=ఈజన్మమునందు; భూయః=తిరిగి; జ్ఞాతవ్యం=తెలిసికొనదగిన పురుషార్థసాధనము; నావశిష్యతే=మిగిలియుండదో; ఇదం=ఈచెప్పబోవు; సవిజ్ఞానం=స్వానుభవముతోగూడిన; జ్ఞానం=అపరోక్షరూపమగు మద్విషయకజ్ఞానమును, (చైతన్యమును) తే=నీకొఱకు, అశేషతః=సంపూర్తిగ, అహం=నేను, వక్ష్యామి=చెప్పగలను. ॥౨॥

శాంకరభాష్యమ్:—

జ్ఞాన మితి॥ తచ్చ మద్విషయం జ్ఞానం తే తుభ్య మహం సవిజ్ఞానం విజ్ఞానసహితం స్వానుభవయుక్త మిదం వక్ష్యామి కథయిష్యా మ్యశేషతః కార్త్స్న్యేన। త జ్జ్ఞానం వివక్షితం స్తౌతి-

శాంకరభాష్యతత్త్వబోధిని:—

మొదటి శ్లోకమున "జ్ఞాస్యసి" అని చెప్పబడెను. ఆజ్ఞానము పరోక్షమా? అను శంక జనింపక మాన దట్టిశంక జేయరాదు. ఏలన నాజ్ఞానము పరమేశ్వరవిషయకము, అపరోక్షము, స్వానుభవయుక్తముఅగునది అట్టి జ్ఞానమును సంపూర్ణముగ నీకొఱకు చెప్పగలను. అట్టి విజ్ఞానసహితమగు జ్ఞానము సంభవించిన నేమి ఫలము ప్రాప్తించు ననెదవా? అను శంకపై జ్ఞానఫలమును యుత్తరార్ధముచే జెప్పుచుండెను. ఇట్టి ఫలప్రదర్శనముచే జ్ఞానమును స్తుతించుచుండెను. అద్దాని

—: ౭వ అధ్యాయము ౨వ శ్లోకవ్యాఖ్యావిశేషములు :—

మధుసూదనసరస్వతీయము :— పూర్వశ్లోకమున "యథా జ్ఞాస్యసి" అని చెప్పబడెను. "జ్ఞాస్యసి" అనగా తెలిసికొనగలవో అని యర్థము. తెలిసికొనుట యనగా జ్ఞానమని కదా. ఆ జ్ఞానము పరోక్షమా? యను శంకను తొలగించుచు యర్జునుని యభిముఖీకరణముకొఱకు "జ్ఞానం" అను దానిచే యాజ్ఞానమును స్తుతించుచుండెను.

సంశయము, అసంభావన, విపరీతభావన అనెడి ప్రతిబంధములచే ఫలజనకము కాని జ్ఞానము పరోక్ష మనంబడును. సంశయాసంభావనావిపరీతభావనలను తొలిగించిన విచారపరిపాకాన్తమున నాప్రమాణముచే జనించిన జ్ఞానము ఫలమును కలుగజేయుచు, యపరోక్ష మనబడును. విచారపరిపాకముచే జనించునదగుటచే యాజ్ఞానమే విజ్ఞాన మనబడును. అట్టి విజ్ఞానముతో గూడిన నాఆత్మవిషయకమగు శాస్త్రజనితమైన యపరోక్షజ్ఞానమును నీకొరకు నేను సాధనఫలాదిసహిత మగుటచే నిరవశేషముగ చెప్పెద.

శ్రుతిసిద్ధమైన యేకవిజ్ఞానముచే సర్వవిజ్ఞానప్రతిజ్ఞ ననుసరించుచు "యజ్జ్ఞాత్వా" అని చెప్పుచుండెను. నిత్యచైతన్యరూపమగు యేజ్ఞానమును వేదాన్తజన్యమనోవృత్తివిషయమునుగ జేసుకొనినచో యీ వ్యవహారభూమియందు తిరిగి యితరమైన దేదియు తెలిసికొనదగినది కొంచమైన మిగిలియుండదు. ఎందువలననిన:— సర్వకల్పనాధిష్ఠానము సన్మాత్రము. అట్టి సన్మాత్రజ్ఞానముచే కల్పితములన్నియు బాధితములగును. ఇక సన్మాత్రమే మిగిలియుండును. అట్టి సన్మాత్రజ్ఞానముచే నీవు కృతార్థుడవు కాగలవని యభిప్రాయము. ॥౨॥

శాంకరభాష్యమ్:—

శ్రోతు రభిముఖీకరణాయ । యత్ జ్ఞాత్వా యత్ జ్ఞానం జ్ఞాత్వా నేహ భూయః పునః జ్ఞాతవ్యం పురుషార్థసాధన మవశిష్యతే నావశేషో భవతీతి । మత్తత్త్వజ్ఞో యః స సర్వజ్ఞో భవతీత్యర్థః । అతో విశిష్టఫలత్వాత్ దుర్లభం జ్ఞానమ్॥ ॥2॥

శాంకరభాష్యతత్త్వబోధిని:—

వలన శ్రోత యభిముఖుడగును. ఏకవిజ్ఞానముచే సర్వవిజ్ఞానప్రతిజ్ఞ నాశ్రయించి యుత్తరార్థము చెప్పబడెను. ఏయపరోక్షరూపమగు జ్ఞానమును తెలిసికొని యీలోకమున కాని, యీశరీరమునందు కాని, తిరిగి తెలిసికొనదగిన పురుషార్థసాధన ముండదో యట్టి జ్ఞానమును చెప్పెదను. ఎవడు తత్త్వజ్ఞుడో వాడు సర్వజ్ఞుడు. కాన జ్ఞానము విశేషఫలము కలదగుటచే దుర్లభము. ॥2॥

శంకరానందీయము:— శ్రీకృష్ణపరమాత్మ దేనిని యుపదేశించెద నని ప్రతిజ్ఞ చేసెనో అట్టి పరమాత్మజ్ఞానమునే "జ్ఞానం తేఽహం" అను శ్లోకముచే జెప్పుచుండెను.

నా యుపదేశానంతర క్షణమున కలిగెడి యనుభవసంయుక్తమగు పరమాత్మవిషయకమైన జ్ఞానమును, ఎంత యుపదేశముచే వస్త్వనుభవముకలుగునో అంతయు నిరవశేషముగ నుపదేశించెదను.

నాచే యుపదేశింపబడిన జ్ఞానమును పొంది యీ బ్రహ్మవిషయమున తిరిగి పొందదగిన యితరపురుషార్థసాధన మపేక్షింపబడదు. దీనిచేతనే కృతార్థుడవు కాగలవు.

లేక:— నేను జగద్గురువును. అట్టి నేను ముముక్షువు శుద్ధాత్ముడు యగు నీకొఱకు "సత్యం జ్ఞాన మనన్తం బ్రహ్మ" అను శ్రుతిప్రతిపాదితమైన జ్ఞానైకస్వరూపము, విద్వాంసులచే ప్రత్యక్షముగ ననుభూయమానము, అహ మర్థమగుటచే సాక్షాదపరోక్షరూపము, ఇదంతయాసిద్ధము నగు బ్రహ్మమును విజ్ఞానసహితముగ అనగా నట్టి బ్రహ్మనుభవము యెట్లు కలుగునో యట్లు సంపూర్ణముగ నుపదేశించెదను, అట్లుపదేశించిన ఫలమేమనిన! అట్టిపరమాత్మజ్ఞానము కలిగినచో "యేనాశ్రుతం శ్రుతం భవ త్యమతం మత మవిజ్ఞాతం విజ్ఞాతమ్", "కస్మిన్ను భగవో విజ్ఞాతే సర్వ మిదం విజ్ఞాతం భవతి" అనుశ్రుతివలన సిద్ధమైన యేకవిజ్ఞానముచే సర్వవిజ్ఞానము శ్రూయమాణ మగుటవలన విద్వాంసునకు తెలిసికొనదగిన దేదియు యితర ముండదు. అనగా నెవడు నాతత్త్వము తెలిసికొనునో వాడు సర్వజ్ఞుడని యర్థము. ॥2॥

శ్రీధరీయము:— ఇచట జ్ఞాన మనగా శాస్త్రజన్యమని యర్థము. విజ్ఞానమనగ ననుభవము. మద్విషయమైన యనుభవముతో గూడిన జ్ఞానమును సంపూర్ణముగ నీకొఱ కుపదేశించెదను. దీనిని తెలిసికొని శ్రేయోమార్గమునం దుండినవానికి తిరిగి తెలిసికొనదగిన దేదియు లేదు. నాయుపదేశము మాత్రముచేతనే కృతార్థుడగు నని యర్థము. ॥2॥

భాష్యార్కప్రదీపిక:— పూర్వమునందు "జ్ఞాస్యసి" అని చెప్పబడెను. ఇపుడా జ్ఞానమునే "జ్ఞానం తేఽహం" అను శ్లోకముచే స్తుతించుచుండెను.

ఈ శ్లోకభాష్యమునందు మద్విషయకమైనట్టియు, స్వానుభవయుక్తమైన జ్ఞానమును సంపూర్ణముగ చెప్పగలనని చెప్పి శ్రోతయొక్క యాభిముఖ్యము కొఱకు వివక్షితమైన యా జ్ఞానమును "యజ్జ్ఞాత్వా" అను నుత్తరార్థముచే స్తుతించుచుండెను, పూర్వమునందు "జ్ఞాస్యసి" అని చెప్పుటచే "యాజ్ఞానము పరోక్ష

గీ॥ మనుష్యాణాం సహస్రేషు కశ్చి ద్యతతి సిద్ధయే ।
యతతా మపి సిద్ధానాం కశ్చి న్మాం వేత్తి తత్త్వతః ॥౩॥

పదవిభాగము:— మనుష్యాణాం-సహస్రేషు-కః-చిత్-యతతి-సిద్ధయే-యతతాం-అపి-సిద్ధానాం-కః-చిత్-మాం-వేత్తి-తత్త్వతః- ॥౩॥

ప్రతిపదార్థము:— మనుష్యాణాం=మనుష్యులయొక్క, సహస్రేషు=అనేక వేలలో, కశ్చిత్=ఒకానొకడే, సిద్ధయే=సిద్ధికొఱకు, (మోక్షముకొఱకు) యతతి=ప్రయత్నించును, యతతాం=ప్రయత్నించుచున్నట్టి, సిద్ధానామపి=సిద్ధులలోను, కశ్చిత్=ఒకానొకడే, తత్త్వతః=యథార్థముగ, మాం=నన్నును, వేత్తి=తెలిసికొనును. ॥౩॥

జ్ఞానమా!'' అనుశంక జనించును. అట్టిశంకను తొలిగించుటకు భాష్యమునందు "తచ్చ జ్ఞానం మద్విషయం" అని వివరించెను. ఈ చెప్పుటవలన ప్రథమశ్లోకమునందుగల "జ్ఞాస్యసి" అను దానిచే యపరోక్షజ్ఞానమే వివక్షితమైనది.

"ఇదం జ్ఞానం" ఈ అపరోక్షజ్ఞానము. అనగా చైతన్యము. విజ్ఞానముతో గూడిన యట్టి చైతన్యము యొక్క సాక్షాత్కారమగునో నేమి ఫలము ప్రాప్తించు నను శంకను తొలిగించుటకు "యజ్జ్ఞాత్వా" అను నీ శ్లోకోత్తరార్థమును చెప్పెను. "ఇదం" అను దానిచే చైతన్యమునకు పరోక్షత్వము తొలిగింపబడుచుండెను. ఈ విషయమే "సవిజ్ఞానం" అను దానిచే స్పష్టపరుపబడెను. "జ్ఞానం" అనగా "సత్యం జ్ఞానమనన్తం బ్రహ్మ" "విజ్ఞాన మానన్దం బ్రహ్మ" ఇత్యాది శ్రుతిబోధితమగు శుద్ధప్రజ్ఞానబ్రహ్మమును సాధనకలాపసహితముగ నీకొఱకు చెప్పగలను.

శబ్దమునకు పరోక్షజ్ఞానజనకత్వము స్వభావముకదా! నీ యుపదేశవాక్యములవలన కలిగెడి జ్ఞానము పరోక్షమే యగును కాని యపరోక్ష మెట్లగును! అను శంకను తొలిగించుటకు "సవిజ్ఞానం" అని చెప్పబడెను. "దశమ స్త్వమసి" అను వాక్యమువలన సన్నికృష్టవస్తుస్థలమున శబ్దమువలన యపరోక్షజ్ఞానము గూడ జనించుటచే శ్రీకృష్ణోపదేశమువలన నపరోక్షజ్ఞానము జనించును. కాన పూర్వోక్తాశంకకు తావు లేదు. అని కొందఱు వ్యాఖ్యానించిరి. ఇట్టి వ్యాఖ్యానము "తచ్చ మద్విషయం జ్ఞానం" అను భాష్యమువలన భాష్యకారుల కభిప్రేతము కాదు. కాన తద్భాష్యానురోధముచే "జ్ఞానం" అనుదానికి శాస్త్రజన్యజ్ఞానమనియు, "విజ్ఞానం" అనుదాని కనుభవము అనియే వ్యాఖ్యానింప నగును. ॥౨॥

—: ౭వ అధ్యాయము ౩వ శ్లోక వ్యాఖ్యావిశేషములు :—

మధుసూదనసరస్వతీయము:— నా యనుగ్రహము లేనిచో మహాఫలమగు జ్ఞాన మతిదుర్లభము. ఎందువలననిన! శాస్త్రీయజ్ఞానకర్మయోగులగు ననేకులలో యనేకజన్మకృతసుకృతపుంజపరిపాకముచే పొందబడిన నిత్యానిత్యవివేకముకల యొకానొకడే సత్త్వశుద్ధిద్వారమున జ్ఞానోత్పత్తికొఱకు ప్రయత్నించును. జ్ఞానముకొఱకు ప్రయత్నించునట్టియు పూర్వజన్మకృతసుకృతవిశేషముకల సాధకులలో యొకానొకడే శ్రవణమనననిదిధ్యాసల పరిపాకాంతమున "మాం" పరమేశ్వరుని గురూపదిష్టమగు "తత్త్వమసి" ఇత్యాది మహావాక్యములవలన ప్రత్యగభిన్నముగ తెలిసికొనును. అనేక మనుష్యులలో ఆత్మజ్ఞానసాధనముల ననుష్ఠించువాడు పరమదుర్లభుడు. అట్టి సాధనముల ననుష్ఠించువారలలో ఫలమును పొందువాడు పరమదుర్లభుడు. కాన నీ జ్ఞానముయొక్క మాహాత్మ్య మేమి చెప్పవలెను! చెప్పుట కనువు కానిదని యభిప్రాయము. ॥౩॥

శాంకరభాష్యమ్:—

కథ మిత్యుచ్యతే- మనుష్యాణా మితి। మనుష్యాణాం మధ్యే సహస్రేష్వనేకేషు కశ్చిద్యతతి ప్రయత్నం కరోతి సిద్ధయే సిద్ధ్యర్థం, తేషాం యతతా మపి సిద్ధానాం సిద్ధా ఏవ హి తే యే మోక్షాయ యతన్తే తేషాం కశ్చిదేవ మాం వేత్తి తత్త్వతో యథావత్ ॥3॥

శాంకరభాష్యతత్త్వబోధిని:—

జ్ఞానమునకు దుర్లభత్వమెట్టిదనిన చెప్పెద వినుము. అనేకమంది మనుష్యులలో యెవడో యొకానొకడే మోక్షముకొఱకు ప్రయత్నించును. ఇట్టి ప్రయత్నము చేయు వారలందరు సిద్ధులే. ఇట్టి వారలలో యెవడో యొకానొకడే యథార్థముగ నన్ను తెలిసికొనును. ॥3॥

శంకరానందీయము:— బ్రహ్మము అహమర్థమగుచో నంతటను "బ్రహ్మైవాహ మస్మి" అను జ్ఞానము యెందులకు కలుగదనెదవా? సత్యమే కలుగదు, విచారింప "యత్సాక్షా దపరోక్షా ద్బ్రహ్మ" అను శ్రుతియు బ్రహ్మము సాక్షా దపరోక్షమనియే చెప్పుచున్నది, అయినను యనేకజన్మార్జిత పుణ్యపుంజముచే జనించిన చిత్తపరిపాకమువలన పుట్టిన వివేక, వైరాగ్య, శమ, దమ, సంన్యాసాద్యుత్తమ సాధన సంపత్తి కలిగి పరమేశ్వరానుగ్రహపాత్రులైన వారలకే శ్రవణమననాదులచే బ్రహ్మపరోక్షజ్ఞానము సిద్ధించును. కాని మలినచిత్తులు, ఈశ్వరకృపాదూరవర్తులు, కామాగ్నిదందహ్యమానులు నగు వారలకు మాత్రము- సూర్యుని ప్రభ యంధులకువలె బ్రహ్మము సర్వగతమైనను తజ్జ్ఞానము దుర్లభము అని "మనుష్యాణాం" అను శ్లోకముచే జెప్పుచుండెను.

ఈ శ్లోకమున "మనుష్యాణాం" అని చెప్పుటచే మనుష్యులకంటె వేరగువారలకు (పశుపక్ష్యాదులకు) బంధమోక్షజ్ఞానము లేదని సూచింపబడెను. కాన మనుష్యులకే బంధమోక్షజ్ఞానశాస్త్రతదర్థగ్రహణాధికారము. అందుచే మనుజత్వమును పొందినవారలు మోక్షముకొఱకు ప్రయత్నింపవలయును. అందునను బ్రాహ్మణత్వమును పొందినవారలు తప్పక మోక్షముకొఱకు ప్రయత్నింపవలయును. అని సూచించుటకు యీశ్లోకమున "మనుష్యాణాం" అనిచెప్పబడెను.

మనుష్యులలోగూడ పాపపూరితదేహముకలవార లందరును ముక్తికి యోగ్యులు కారని సూచించుటకట "సహస్రేషు" అని చెప్పబడెను. దేవకృపైకలభ్యమగు మోక్ష మతిదుర్లభము కాన "సహస్రేషు" అనుపదము అయుత, నియుత, లక్షల కుపలక్షణము. అనగా సహస్రము, అయుతము, నియుతము లక్షలలో యెవడో యొకానొకమనుష్యుడు మోక్షైకకామనచే శ్రద్ధాభక్తులచేతను, యీశ్వరార్పణబుద్ధిచే ననేకజన్మానుష్ఠితకర్మపుణ్యపరిపాకమువలన పరిశుద్ధాంతఃకరణము కలవాడై, వివేకవైరాగ్యశమదమాద్యుత్తమసాధనసంపన్నుడై జ్ఞానసిద్ధికొఱకు నిత్యనిరన్తరశ్రవణాదినిష్ఠతో ప్రయత్నించును. ఎవని చిత్తము దృష్టాదృష్టసర్వవిషయములందు వైముఖ్యమును పొంది శ్రవణమనననిదిధ్యాసలయందే నిలుచునో అట్టివాడే సిద్ధుడనబడును. ఇట్టి పూర్వోక్తలక్షణసంపన్నులు, కేవలజ్ఞానసిద్ధికొఱకే శ్రవణాద్యేకనిష్ఠులగు సిద్ధులలోను వేలు కోటిపర్యంతుల లోను యెవడో యొకానొకడే గుర్వాత్మేశ్వరసుప్రసాదసంపన్నుడై నిత్యనిరంతరనిర్వికల్పకసమాధినిష్ఠాపరిశాంతుడగు బ్రహ్మవిదుత్తముడే "వాసుదేవ స్సర్వమిదం" అని సాక్షాత్తు నన్ను ఆనందైకరసస్వరూపము, చిద్ఘనము, అద్వితీయము, నగు పరబ్రహ్మముగ తెలిసికొనును.

విష్ణువును, రాముని, కృష్ణదేవుని మనుష్యాదులు తెలిసికొనుచుండ నొకానొకడే నన్ను తెలిసికొనునని చెప్పుట యెట్లు పొసగుననెదవా? దేవమనుష్యాదులు తెలిసికొనుట యథార్థమే. కాని వారలు నన్ను అయథాభూతస్వరూపముగనే స్వతః భిన్నునిగ, పరిచ్ఛిన్నునిగ తెలిసికొనుచుండిరి. యథార్థస్వరూపమును తెలిసి

గీ॥ భూమి రాపోఽనలో వాయుః ఖం మనో బుద్ధిరేవ చ ।
అహంకార ఇతీయం మే భిన్నా ప్రకృతి రష్టధా॥ ॥౪॥

పదవిభాగము :— భూమిః–ఆపః–అనలః–వాయుః–ఖం–మనః–బుద్ధిః–ఏవ–చ– అహంకారః–ఇతి–ఇయం–మే–భిన్నా–ప్రకృతిః–అష్టధా॥ ॥౪॥

ప్రతిపదార్థము :— భూమిః=పృథివీతత్త్వము, ఆపః=జలతత్త్వము, అనలః=అగ్నితత్త్వము, వాయుః=వాయుతత్త్వము; ఖం=ఆకాశతత్త్వము; మనః=మనః కారణమగునట్టియహంకారము; బుద్ధిరేవచ=అహంకారకారణమగుమహత్తత్త్వము; అహంకారః=అవిద్యాత్మకమగునవ్యక్తము; ఇతి=ఇట్టిరీతిగ: మే=నాయొక్క; ప్రకృతిః=మాయాశక్తి; అష్టధా=ఎనిమిదివిధములు: భిన్నా=వేరైయున్నది. ॥౪॥

శాంకరభాష్యమ్:—

శ్రోతారం ప్రరోచనే నాభిముఖీకృత్యాహ- భూమి రితి । భూమి రితి పృథివీతన్మాత్ర ముచ్యతే న స్థూలా । “భిన్నా ప్రకృతి రష్టధా” ఇతి వచనాత్ । తథాఽబాదయోఽపి తన్మాత్రా ణ్యేవోచ్యన్తే । ఆపోఽనలో వాయుః ఖం మన ఇతి మనసః కారణ మహంకారో గృహ్యతే।

శాంకరభాష్యతత్త్వబోధిని:—

జ్ఞానార్థము ప్రయత్నము, ప్రయత్నద్వారమున జ్ఞానలాభము, ప్రయత్నజ్ఞానద్వారము న ముక్తియు దుర్లభ మని చెప్పుటకు శ్రోతృప్రరోచనమే ఫల మని తలచి ప్రరోచన ముచే శ్రోత యగు యర్జునుని యభిముఖునిగ జేసుకొని తాను సర్వాత్మకుడగుటచే పరి

కొనుటలేదు. కనుకనే “కశ్చిన్మాం వేత్తి తత్త్వతః” అని చెప్పుచుండెను, “ఏతస్మిన్నదృశ్యేఽనాత్మ్యే” ఇత్యాది శ్రుతులచే దృశ్యత్వవైశిష్ట్యరహితునిగ చెప్పబడిన మాయాతత్కార్యలేశసంబంధశూన్యుని, నిత్యశుద్ధబుద్ధముక్తస్వభావుని, అనంతైకతనువును, అద్వితీయపరబ్రహ్మము నగు నన్ను బ్రహ్మవిదుత్తము డొకడే తన యాత్మస్వరూపముగ సాక్షాత్తు తెలిసికొనును. ఇతరు డెవడును తెలిసికొనలేడు.

ఈ చెప్పుటవలన దేలిన యాశయ మేమన: బ్రాహ్మణక్షత్రియవైశ్యశూద్రులలో నాలుగువర్ణముల వారికి ముముక్షుత్వము, చిత్తశుద్ధి, జ్ఞానోద్దేశముగ నియతశ్రవణాదిప్రవృత్తి, తత్సముత్పన్నసమ్యగ్జ్ఞానసిద్ధి, తదేకద్వారమున ముక్తియు సిద్ధించునుగాని యందు నాల్గువర్ణముల వారిలోను పూర్వపూర్వవర్ణములవారలకు సిద్ధించునటుల యుత్తరోత్తర వర్ణములవారలకు సిద్ధింపనేరదు. అనగా బ్రాహ్మణక్షత్రియవైశ్యాపేక్షచే శూద్రున కతిదుర్లభము. బ్రాహ్మణక్షత్రియాపేక్షచే వైశ్యున కతిదుర్లభము, బ్రాహ్మణాపేక్షచే క్షత్రియున కతిదుర్లభము. బ్రాహ్మణునికి సులభమైనటుల క్షత్రియునకు సులభసాధ్యము కాదు. క్షత్రియునకు సులభమైనంత వైశ్యునకు సులభసాధ్యము కాదు. వైశ్యునకు సులభమైనటుల శూద్రునకు సులభసాధ్యము కాదని సూచింపబడెను. కాన వివేకవంతులకు ప్రయత్నపూర్వకముగ పూర్వోక్తసాధనసంపత్తిచే ముక్తి సంపాదింపతగినది. ॥౩॥

—• ౭వ అధ్యాయము ౪వ శ్లోక వ్యాఖ్యావిశేషములు •—

మధుసూదనసరస్వతీయము :— ఇట్లు శ్రోతయగు యర్జునుని ప్రరోచనద్వారా యభిముఖునిగ జేసుకొని సర్వాత్మకు డగుటచే తన (శ్రీకృష్ణపరమాత్మ) యొక్క పరిపూర్ణత్వమును చెప్పదలచి మొట్ట మొదట అపరాప్రకృతిని “భూమి రాపః” అను శ్లోకముచే నుపన్యసించుచుండెను.

శాంకరభాష్యమ్:—

బుద్ధి రిత్యహంకారకారణం మహత్తత్త్వం । అహంకార ఇత్యవిద్యాసంయుక్తమవ్యక్తమ్ । యథా విషసంయుక్త మన్నం విష ముచ్యత ఏవ మహంకారవాసనావదవ్యక్తం మూలకారణ మహంకార ఇత్యుచ్యతే । ప్రవర్తకత్వా దహంకారస్య । అహంకార ఏవ హి సర్వస్య ప్రవృత్తిబీజం దృష్టం లోకే । ఇతీయం యథోక్తా ప్రకృతి ర్మే మమైశ్వరీ మాయాశక్తి రష్టధా భిన్నా భేదమాగతా॥ ॥౪॥

శాంకరభాష్యతత్త్వబోధిని:—

పూర్ణత్వము నవతరింపజేయుచు మొట్టమొదట యపరాప్రకృతిని "భూమిః" అను శ్లోకముచే జెప్పుచుండెను.

ఇచట భూమి శబ్దముచే "భిన్నా ప్రకృతి రష్టధా" అను ముందు వాక్యానురోధముచే పృథివీతత్త్వము చెప్పబడును. స్థూలపృథివిమాత్రము చెప్పబడదు. అట్లే అబాదిశబ్దములచే తన్మాత్రలే చెప్పబడును. అనగా "ఆపః" జలతన్మాత్రము. "అనలః" అగ్నితన్మాత్రము. "వాయుః"

సాంఖ్యులు:— పంచతన్మాత్రలు, అహంకారము, మహత్తత్త్వము, అవ్యక్తము యీ యెనిమిదిన్ని ప్రకృతులు. అయిదు మహాభూతములు, అయిదు కర్మేంద్రియములు, అయిదు జ్ఞానేంద్రియములు, కర్మేంద్రియజ్ఞానేంద్రియసాధారణమగు మనస్సు యీ పదునారున్ను వికారములనియు, పైవాటి నన్నిటిని సమిష్టిగ లెక్కించిన యిరువదినాలుగు తత్త్వములనియు జెప్పెదరు. ఈ శ్లోకమునందు గల "భూమిః, ఆపః, అనలః, వాయుః, ఖం" అను యయిదు శబ్దములు లక్షణావృత్తిచే పృథివ్యప్తేజోవాయ్వాకాశము లనెడి పంచమహాభూతముల సూక్ష్మావస్థారూపమగు గంధరసరూపస్పర్శశబ్దస్వరూపమైన పంచతన్మాత్రలను బోధించును. బుద్ధ్యహంకారశబ్దములు స్వార్థ (బుద్ధ్యహంకార) ములనే బోధించును. మనశ్శబ్దము "ప్రకృతిరష్టధా" అను స్థలమునందుగల ప్రకృతిశబ్దార్థముతో నభేదసంబంధముచే నన్వయించి యర్థమును బోధించుటచే స్వార్థమును విడచి లక్షణావృత్తిచే నవ్యక్తమును బోధించుచున్నది. లేక మనశ్శబ్దము పంచతన్మాత్రసంబంధము వలన మనఃకారణమగు నహంకారమును బోధించును. బుద్ధిశబ్దము యహంకారకారణమగు మహత్తత్త్వమును ముఖ్యవృత్తి (శక్తి) చే బోధించును. అహంకారశబ్దము ప్రవర్తకత్వాద్యసాధారణధర్మసంబంధమువలన సర్వవాసనావాసితమగు అవిద్యాత్మకమైన యవ్యక్తమును లక్షణావృత్తిచే బోధించుచున్నది. పైన చెప్పబడిన విధమున ప్రకృతి సాక్షిభాస్యమగుటవలన యపరోక్షరూపమై మాయ యని పేరుగలదై, పరమేశ్వరసంబంధశక్తియై, అనిర్వచనీయస్వభావముకలదై, త్రిగుణాత్మికయై, యెనిమిదివిధములుగ భిన్నమై యున్నది. నిఖిలజడవర్గము యీప్రకృతియందే యంతర్భవించుచున్నది. యని పైశ్లోకతాత్పర్యము. ॥౪॥

శంకరానందీయము:— బ్రహ్మ మెట్టిది? ఏలక్షణము కలది? అను ప్రశ్నకు సమాధానముగ "జ్ఞానం తేఽహం సవిజ్ఞానం" అనిబ్రహ్మమునకు జ్ఞానస్వరూపత్వము లక్షణ మని చెప్పి ప్రస్తుతము "తదనన్యత్వ మారంభణశబ్దాదిభ్యః" "వాచారంభణం వికారో నామధేయం," ఇత్యాదిశబ్దములవలన జగత్తు బ్రహ్మము కంటె యనన్యమనియు బోధించు సూత్రమువలనను, "సర్వంఖల్విదంబ్రహ్మ" అను శ్రుతివలనను నిఖిలజగత్తు బ్రహ్మకార్య మగుటవలనను, బ్రహ్మవివర్త మగుటవలనను నిఖిలజగత్తు బ్రహ్మస్వరూపమే యన్ని బోధించుటకున్ను, నిర్వికారుడైన బ్రహ్మమునకు ప్రకృతిద్వారమున జగత్కారణత్వ సిద్ధికొఱకు మొట్టమొదట అపరాప్రకృతిని "భూమిరాపః" అను దానిచే నిర్దేశించుచుండెను.

శాంకరభాష్యతత్త్వబోధని:—

వాయుతన్మాత్రము, సంకల్పవికల్పాత్మక మగు మనస్సు అహంకారము లేనిదే సంభవింపనందున మనఃకారణ మగు యహంకారమును మనశ్శబ్దముచే గ్రహింపనగును. బుద్ధిశబ్దముచే నహంకారకారణమగు మహత్తత్త్వమును గ్రహింపవలయును. విషసంయుక్తాన్నము విషమని చెప్పబడినట్లు యహంకారవాసనాయుతము, మూలకారణము నగు (లోకమున యహంకారమే సర్వమునకు బ్రవృత్తి బీజముగాన నట్టి యహంకారమునకు ప్రవర్తకమగు) యహంకార మవ్యక్తమని చెప్పబడును. కాన నిచట నుండు అహంకారశబ్దముచే యవిద్యాత్మకమగు నట్టి యవ్యక్తము చెప్పబడును. ఈచెప్పుటవలన తేలిన యాశయమేమి? పృథివీతన్మాత్రము 1, జలతన్మాత్రము 2, తేజస్తన్మాత్రము 3, వాయుతన్మాత్రము 4, ఆకాశతన్మాత్రము 5, మనఃకారణమగునట్టి యహంకారము 6, అహంకారకారణమగు మహత్తత్త్వము 7, అవిద్యాత్మకమగు నట్టి యవ్యక్తము8, అని నాసంబంధమగు యపరాప్రకృతి యెనిమిది విధములుగ భిన్నమై యున్నది. ॥౪॥

"భిన్నా ప్రకృతి రష్టధా" అని భూమిలగాయతు యెనిమిదింటికి ప్రకృతిత్వము జెప్పుటవలన ఇచట "భూమిః" అను మొదలగు శబ్దములచే గంధాదితన్మాత్రస్వరూపమగు కారణాత్మకమైన సూక్ష్మములు గ్రహింపనగును. "మహదాద్యాః ప్రకృతివికృతయః సప్త" అను కారికచే మహదాదులకు వికృతిత్వము చెప్పబడుచుండ ప్రకృతిత్వ మెటుల సంభవించు నని శంకింపజనదు. మహదాదులుగూడ జగదారంభకములగుటచే ప్రకృతిత్వము సంభవించును. అట్లే "ఆపః" రసతన్మాత్రలు, "అనలః" రూపతన్మాత్ర, "వాయుః" స్పర్శతన్మాత్ర, "ఖం" శబ్దతన్మాత్ర, "మనః" సంకల్పవికల్పము లహంకారప్రధానమగుటవలన మనశ్శబ్దముచే సంకల్పవికల్పాత్మకమగు మనస్సునకు కారణమగునట్టి యహంకారమును మనశ్శబ్దముచే గ్రహింపనగును. బుద్ధిశబ్దముచే సర్వసమిష్టియగు మహత్తత్త్వమును లక్షణచే గ్రహింపవలయును. "అహంకారః" అను శబ్దముచే అహంకారవాసనావిశిష్టమగు నవిద్యాత్మకమైన యవ్యక్తము చెప్పబడుచున్నది. బీజమునందు శాఖాపర్ణపుష్పవాసనలువలె సర్వకారణమగు యవ్యక్తమునందు మహదాదిసర్వవికారవాసనలు సంభవించుటవలన "కారణగుణాహి కార్యగుణా నారభన్తే" (కారణగుణములు కార్యగుణములను పుట్టించును.) అను న్యాయమువలన నీ ప్రకృతి కార్యైకవేద్యమై పైని జెప్పినవిధమున నెనిమిదివిధములై నిర్గుణుడైనను పరమాత్మకు ప్రకృతిగుణద్వారమున సగుణత్వమునందు సృష్టిస్థితిలయకారణత్వమునందు యుపాధి యగుచున్నది. దేని కార్యమగునీ జగజ్జాలమంతయు మరుమరీచికాకల్పమో అట్టి ప్రకృతి "మాయాం తు ప్రకృతిం విద్యాత్" అను శ్రుతిప్రసిద్ధమైనది. ॥౪॥

భాష్యోత్కర్ష దీపిక:— "యజ్జ్ఞాత్వా నేహ భూయోఽన్య జ్జ్ఞాతవ్య మవశిష్యతే" అని చెప్పుటచే శ్రోతయగు యర్జునుని యభిముఖముగ జేసుకొని తదుపపత్తికొఱకు (దేనిని తెలిసికొనుటచే తెలిసికొనునది మిగిలియుండదో అనుదాని యుపపత్తికొఱకు) చేతనాచేతనప్రపంచము తనయం దధ్యస్తమని బోధించుటకొఱకు "భూమి రాపః" అని చెప్ప మొదలిడెను.

"ఇతీయం మే భిన్నా ప్రకృతి రష్టధా" అను వాక్యశేషమువలన ఆకాశాదిశబ్దములచే శబ్దస్పర్శరూపరసగంధములనెడి తన్మాత్రలు లక్షణావృత్తిచే గ్రహింపనగును. మనశ్శబ్దముచే మనఃకారణమగు యహంకారమును గ్రహింపవలయును. బుద్ధిశబ్దముచే నహంకారకారణమగు మహత్తత్త్వమును గ్రహింపవలయును. విషమి

గీ॥ అపరేయ మిత స్త్వన్యాం ప్రకృతిం విద్ధి మే పరామ్ ।
జీవభూతాం మహాబాహో! యయేదం ధార్యతే జగత్॥ ॥౫॥

పదవిభాగము:— అపరా- ఇయం- ఇతః- తు- అన్యాం- ప్రకృతిం- విద్ధి- మే- పరాం- జీవభూతాం- మహాబాహో- యయా- ఇదం- ధార్యతే- జగత్॥ ॥౫॥

ప్రతిపదార్థము:— ఇయం=ఈయెనిమిదివిధములగుప్రకృతి; అపరా=నికృష్టమైనది; హే మహాబాహో!=ఓ గొప్పబాహువులుకల యర్జున ! ; యయా=ఏప్రకృతిచే ; ఇదం=ఈ : జగత్=జగత్తు, ధార్యతే=ధరింపబడుచున్నదో! ఇతః=ఈఅష్టవిధములగుప్రకృతికంటె; అన్యాం=భిన్నమైనట్టిదియు; జీవభూతాం=ప్రాణధారణనిమిత్తమైనట్టి; మే=నాయొక్క; ప్రకృతిం=ప్రకృతిని; పరాం=ఉత్కృష్టమైనదానినిగ; విద్ధి=తెలిసికొనుము;॥౫॥

శాంకరభాష్యమ్:—

అపరేతి । అపరా న పరా నికృష్టాఽశుద్ధాఽనర్థకరీ సంసారబంధనాత్మ కేయ మితోఽన్యా యథోక్తాయా స్త్వన్యాం విశుద్ధాం ప్రకృతిం మమాత్మభూతాం విద్ధి మే పరాం ప్రకృష్టాం జీవభూతాం క్షేత్రజ్ఞలక్షణాం ప్రాణధారణనిమిత్తభూతాం హే మహాబాహో! యయా ప్రకృత్యేదం ధార్యతే జగ దన్తఃప్రవిష్టయా॥ ॥౫॥

శాంకరభాష్యతత్త్వబోధిని:—

అచేతనవర్గము నేకీభావ మొనరించుటకు ప్రకృతి కష్టవిధత్వమును చెప్పి వికారావచ్ఛిన్న (వికారవిశిష్ట) కార్యకల్పమగు చేతనవర్గము నేకీభావ మొనరించుట కవిద్యాశక్త్యవచ్ఛిన్నుడగు

శ్రితమైన యన్నమును విషముఅని చెప్పువిధమున అహంకారవాసనావిశిష్టమగు నవ్యక్తము అహంకారమని చెప్పబడును. కాన అహంకారశబ్దముచే నవిద్యాసమ్మిశ్రితమగు నవ్యక్తమును గ్రహింపవలయును. ఇట్లు శబ్దస్పర్శరూపరసగంధరూపమగు పంచతన్మాత్రలు, అహంకారము, మహత్తత్త్వము, అవ్యక్తము, (ప్రకృతి) అను నెనిమిది విధములు పరమేశ్వరసంబంధమగు ప్రకృతి. ॥౪॥

పరమార్థప్రపా:— ఇట్లు నిరూపింపదగిన యర్థమునందు శ్రోతయగు నర్జునుని యభిముఖునిగ జేసుకొని ప్రతిజ్ఞాతమగు సృష్ట్యాదికర్తృత్వముచే నీశ్వరతత్త్వమును నిరూపింపదలచి “భూమి రాపః” అనునది మొదలు రెండు శ్లోకములచే పరాపరప్రకృతిద్వయమును చెప్పుచుండెను.

“భూమి రాపో ఽనలో వాయుః ఖం” అను నయిదు శబ్దములచేతను భూమ్యాదిపంచతన్మాత్రలు అనగా పంచసూక్ష్మములను గ్రహింపవలయును. “మనః” అను శబ్దముచే తత్కారణమగు యహంకారమును గ్రహింపవలయును. “బుద్ధిః” అను శబ్దముచే తత్కారణమగు మహత్తత్త్వమును గ్రహింపవలయును. “అహంకారః” అను శబ్దముచే ప్రథమాధ్యాసరూపము, అహంకారకారణము నగు యవిద్యను గ్రహించవలెను. ఇట్లు ప్రకృతి (మాయ) యెనిమిది విధములు. ఇట“భిన్నా” అను పదముచే పదమూడవయధ్యాయమునందలి “మహాభూతా న్యహంకారః” ఇత్యాదికముచే చతుర్వింశతితత్త్వస్వరూపముగ చెప్పబడెడి ప్రకృతి యీయెనిమిదింటియందే యంతర్భావమని చెప్పబడెను. ॥౪॥

—• ౭వ అధ్యాయము ౫వ శ్లోక వ్యాఖ్యావిశేషములు •—

మధుసూదనసరస్వతీయము:— క్షేత్రస్వరూపమగు ప్రకృతికి యపరత్వమును చెప్పుచు క్షేత్రజ్ఞలక్షణమగు పరాప్రకృతిని “అపరేయం” అను శ్లోకముచే జెప్పుచుండెను, పూర్వశ్లోకమున చెప్పబ

శాంకరభాష్యతత్త్వబోధిని:—

చేతనుడైన పురుషునకు ప్రకృతిత్వమును చూపుటకు పూర్వశ్లోకమున చెప్పిన యష్టవిధప్రకృతిని యీశ్లోకమున "అపరా" అని తిరిగి గ్రహించుచుండెను.

పూర్వమునందు చెప్పబడిన యష్టవిధప్రకృతి నికృష్టమైనది, అశుద్ధమైనది. సంసారబంధనాత్మకమై యనర్థకారి యగును. దీనికంటె వేరుగ క్షేత్రజ్ఞలక్షణస్వరూపము ప్రాణధారణనిమిత్తమును విశుద్ధము నైన నాస్వరూపమగు నాసంబంధమగు "పరా" అనెడి ప్రకృతి కలదని తెలిసికొనుము. ఆప్రకృతియే జగదంతఃప్రవిష్టమై ఈజగత్తును ధరించుచున్నది. జీవరహితమై జగత్తు స్థితినొంద జాలదు ॥౫॥

డిన నిఖిలమైన యచేతనస్వరూపమగు యెనిమిదివిధములైన ప్రకృతి జడమగుటవలనను, పరార్థమగుటవలనను, సంసారబంధరూపమగుటవలనను నికృష్టమైనది. ఇట్టి యచేతనవర్గరూపము, క్షేత్రస్వరూపము నగు ప్రకృతి కంటె వేరగునది (విలక్షణమైనది.)యెటుజూచిన యీ యపరా(ప్రకృతిరూపము కానయట్టి చేతనాత్మకము, క్షేత్రజ్ఞస్వరూపము, నాయాత్మస్వరూపము, విశుద్ధస్వరూపము అగునట్టిది పరాప్రకృతి యని తెలిసికొనుము. "అనేన జీవే నాత్మనానుప్రవిశ్య నామరూపే వ్యాకరవాణి" అను శ్రుతిచెప్పిన విధమున నంతఃప్రవిష్టము, క్షేత్రజ్ఞస్వరూపము, జీవస్వరూపము నగు పరాప్రకృతిచేతనే— స్వతః విడిపోవునట్టి యపరాప్రకృతియగు యచేతనమగు జగత్తు ధరింపబడుచున్నదో అట్టి క్షేత్రజ్ఞస్వరూపమగు ప్రకృతిని పరాప్రకృతినిగ తెలిసికొనుము. జీవరహితమగు నేదియు ధరించుటకు శక్యముకాదని భావము. ॥౪॥

శంకరానందీయము:— ఇట్లు సృష్టిస్థితిలయములకు హేతువగు ప్రకృతి యెనిమిదివిధములని నిరూపించి యిట్టి ప్రకృతి మరియొక ప్రకృతికంటె భిన్నమనియు, దీనికి నామమును చెప్పుచు యట్టి ప్రకృత్యంతరమును కూడ "అపరేయం" అను శ్లోకముచే జెప్పుచుండెను.

పూర్వశ్లోకమునందు చెప్పబడిన ప్రకృతికి యపరాప్రకృతి యని పేరు. మరియు యిట్టి యపరాప్రకృతి యనృతమగుటవలనను, జడమగుటవలనను, దుఃఖాత్మకమగుటవలనను, అశుద్ధమగుటవలనను, పురుషాధీనమగుటవలనను, పురుషవేద్యమగుటవలనను, జ్ఞాననివర్త్యమగుటవలనను, పరాప్రకృత్యపేక్షయా నికృష్టమగుటవలనను, నికృష్టము. ఇట "తు" అను శబ్దము పరాప్రకృతి యపరాప్రకృతికంటె విలక్షణమని ద్యోతనచేయుటకు ప్రయోగింపబడెను. ఈ చెప్పబడిన యపరప్రకృతికంటె భిన్నము, విలక్షణమైనది పరప్రకృతి. ఇట్టి పరప్రకృతి శుద్ధము, అపరప్రకృతికారణము, అపరప్రకృతికి సత్తాస్ఫూర్తుల నిచ్చునది యగుటచే శ్రేష్ఠమైనది. "పరాఽస్య శక్తి ర్వివిధైవ శ్రూయతే" అను శ్రుతిప్రసిద్ధము అగు నా ప్రకృతిని జీవభూతముగను, క్షేత్రజ్ఞస్వరూపముగను తెలిసికొనుము. అంతరంగమునందుండు క్షేత్రజ్ఞస్వరూపమైన యేపరాప్రకృతిచే నీ జగమంతయు ధరింపబడుచున్నదో, అనగా దేహేంద్రియాది నిఖిలజగత్తు "అహం మమ" అను యభిమానముచే తోషణపోషణరక్షణాదిక్రియలు సంపాదింపబడుచున్నవో అట్లే వెలుపలను "ఘటోఽయం, పటోఽయం" అని సత్తాస్ఫూర్తిప్రదానముచేతను, నామరూపాదిభేదకల్పనచేతను, భోగ్యత్వసంభావనచేతను, వినియోగముచేతను, జగత్తుయొక్క నిర్వాహము పరాప్రకృతిచేతనే చేయబడుచున్నదో అట్టి క్షేత్రజ్ఞస్వరూపమగు నాప్రకృతి పరాప్రకృతియని తెలిసికొనుము. ॥౫॥

భాష్యతత్త్వదీపిక:— అచేతనవర్గ మంతయు తన (పరమేశ్వరుని) యందు కల్పితమని చెప్పుటకొఱకు ప్రకృతి యెనిమిదివిధములుగ పరిణమించినదని చెప్పి వికారములతో గూడినట్టియు, అవిద్యావిశిష్ట

శ్లో॥ ఏతద్యోనీని భూతాని సర్వాణీ త్యుపధారయ ।
అహం కృత్స్నస్య జగతః ప్రభవః ప్రళయ స్తథా ॥ ॥౬॥

పదవిభాగము :— ఏతద్యోనీని- భూతాని- సర్వాణి- ఇతి- ఉపధారయ- అహం- కృత్స్నస్య- జగతః- ప్రభవః- ప్రలయః- తథా । ॥౬॥

ప్రతిపదార్థము :— సర్వాణి=సమస్తమైన, భూతాని=భూతములు, ఏతద్యోనీని ఏతత్=ఈపరాపరరూపములగుప్రకృతిద్వయము; యోనీని=కారణముముగాకలవి; ఇతి=ఇట్టితీరున; ఉపధారయ=తెలిసికొనుము; అహం=నేను: కృత్స్నస్య=సమస్తమైన; జగతః=జగత్తునకు; ప్రభవః=కారణము; తథా=అట్లే; ప్రలయః=నాశకారణము ॥౬॥

శాంకరభాష్యమ్:—

ఏతదితి । ఏతద్యోనీని ఏతే పరాపరే క్షేత్రక్షేత్రజ్ఞలక్షణే ప్రకృతీ యోనిర్యేషాం భూతానాం తా న్యేతద్యోనీని భూతాని సర్వా ణీత్యేవ ముపధారయ జానీహి । యస్మా న్మమ ప్రకృతీ

శాంకరభాష్యతత్త్వబోధిని:—

"ఏతద్యోనీని భూతాని" అని చెప్పుటవలన కార్యలింగకానుమానముచే పరాపరప్రకృతిద్వయమునకు జగత్కారణత్వము సిద్ధించుచున్నదని చూపబడెను. అది యెట్లన? ఈచరాచరాత్మకజగత్తు కార్యరూప మగుటవలన దీనికి కారణ ముండవలయును. అట్టి కారణ మీప్రకృతిద్వయమే. కార్యసమ్మిశ్రమగు చైతన్యమునకు ప్రకృతిత్వమును చెప్పుటకు పూర్వశ్లోకమునందు చెప్పబడిన యెనిమిది విధములగు ప్రకృతిని యనువదించి దానిస్వరూపమును "అపరా" అను దానిచే చెప్పుచుండెను.

పూర్వశ్లోకమునందు చెప్పబడిన యెనిమిది విధములగు ప్రకృతి యశుద్ధమగుటవలన, అనర్థకరమగుటవలన, సంసారస్వరూపమగుటవలన, బంధనస్వరూప మగుటవలనను, నికృష్టమైనది. ఈ యష్టవిధప్రకృతికంటె వేరైనట్టి క్షేత్రజ్ఞస్వరూపము, ప్రాణధారణనిమిత్తమగు పరమేశ్వరరూపమగు ప్రకృతి పరిశుద్ధ మగుటవలన నుత్కృష్టమైనది అని తెలిసికొనుము. ఈ పరాప్రకృతి యెటు జూచిన నపరాప్రకృతిరూపము కాదని తెలుపుటకే "తు" అను శబ్దము యీశ్లోకమున ప్రయోగింపబడెను. జీవరహితమగు జగత్తు ధారణయోగ్యము కాదను న్యాయమున నష్టవిధప్రకృతికంటె పరప్రకృతికి "యయేదం ధార్యతే జగత్" అను దానిచే విశేషమును చెప్పుచుండెను. జగదంతఃప్రవిష్టమగు నీపరప్రకృతిరూపమగు జీవునిచే "జీవేనాత్మనానుప్రవిశ్య నామరూపే వ్యాకరవాణి" అను శ్రుతిచెప్పిన విధమున స్వతః విడిచిపోవునట్టి యచేతనస్వరూపమైన జగత్తు నామరూపములు కలదిగ (యజ్ఞమునిచే) స్వతః నశించుచున్న రాజ్యము, క్షత్రియధర్మము ధరియించుటకు సమర్థమగుచున్నట్లు శక్యమగుచున్నదో అట్టి క్షేత్రజ్ఞుడు పరప్రకృతి యనబడును. ॥౫॥

—• ౭వ అధ్యాయము ౬వ శ్లోకవ్యాఖ్యావిశేషములు •—

మధుసూదనసరస్వతీయము:— పరాపరప్రకృతిద్వయ ముండుటయందు కార్యలింగకానుమానమును (కార్యముచే కారణము నూహించుటను) ప్రమాణముగ జూపుచు యీ ప్రకృతిద్వయద్వారా జగత్కారణత్వమును "ఏతద్యోనీని" అను శ్లోకముచే జూపుచుండెను.

చేతనాచేతనాత్మకమగు నిఖిలజగత్తునకు యీ పరాపరప్రకృతులు రెండును కారణములని తెలిసికొనుము. కార్యములు చిదచిద్గ్రంధిరూపములు కాన తత్కారణములుకూడ చిదచిద్గ్రంధిరూపములే యూహింపదగును. దీనికే కార్యలింగ కానుమాన మనెదరు.

శాంకరభాష్యమ్:—

యోనిః కారణం సర్వభూతానాం మతోఽహం కృత్స్నస్య సమస్తస్య జగతః ప్రభవ ఉత్పత్తిః ప్రలయో వినాశ స్తథా ;ప్రకృతిద్వయద్వారే ణాహం సర్వజ్ఞ ఈశ్వరో జగతః కారణ మిత్యర్థః ॥ ॥౬॥

శాంకరభాష్యతత్త్వబోధిని:—

ము. ఈవిషయమునే క్షేత్రక్షేత్రజ్ఞరూపమగు పరాపరప్రకృతులు కారణములుగా గలిగి నిఖిల భూతములని భాష్యమున స్పష్టపరచిరి. అట్లగుచో నీశ్వరునకు జగత్కారణత్వ మెట్లు కానగు నని శంకింపజనదు. పరమేశ్వరప్రకృతిద్వయము పరమేశ్వరున కుపాధులు కాన పరమేశ్వరునకు కారణత్వము సంభవమే. అట్లగుచో పరమేశ్వరుడు ప్రకృతిద్వయము అనెడి మూటికి జగత్కారణ

ఈ క్షేత్రక్షేత్రజ్ఞస్వరూపమగు పరాపరప్రకృతిద్వయము నా కుపాధులగుచున్నవి. కావున నే నా ప్రకృతిద్వయద్వారా నేను సర్వజ్ఞుడను, సర్వేశ్వరుడను, అనంతశక్తిమాయోపాధికుడను, నామరూపాత్మక జగత్తున కుత్పత్తి కారణము, వినాశకారణము, స్వప్న ప్రపంచమునకువలె మాయికమగు నీ ప్రపంచమునకు మాయాశ్రయుడనగుటచేతను, విషయమగుటచేతను నేనే నాటకూటస్థుని, ఉపాదానము నేనే, ప్రళయము నేనే. యని యర్థము. ॥౬॥

శాంకరానందీయము:— పూర్వశ్లోకద్వయమునందు చెప్పబడి పరాపరప్రకృతిద్వయము యొక్క కార్యమును "ఏత ద్యోనీని" అను శ్లోకముచే జెప్పుచుండెను.

"బ్రహ్మాదిస్తంబపర్యంతమగు భూతభవిష్యద్వర్తమాన కాలికములైన జంగమస్థావరాత్మకములైన సకలభూతములు యీ పరాపరప్రకృతిద్వయమువలననే జనించుచున్నవి." అని నిశ్చయించుకొనుము. ఈ పరాపర ప్రకృతిద్వయమే జగత్కారణ మగుచో "యతో వా ఇమాని భూతాని జాయన్తే" అను శ్రుతిచే బోధితమగు బ్రహ్మమునకే జగత్కారణత్వ మను నది యెట్లుపొసగు నని శంకింపజనదు. ఎట్లు జీవవ్యాప్తిచే శరీరమునకు పుణ్యాపుణ్యకరణశక్తి సంభవించుచున్నదో కేవల శరీరమున కట్టి శక్తి కన్పించుటలేదో అట్లే నా వ్యాప్తిరహిత మగు ప్రకృతిద్వయమునకు జగజ్జననశక్తి లేమింజేసి నా వ్యాప్తిచేతనే జగజ్జననశక్తి సంభవించుటవలన పరా పరప్రకృతిద్వయోపాధికుడను, సర్వజ్ఞుడను, అగు నాకే యీ జగత్కారణత్వము. మరియు "సోఽకామ యత బహుస్యామ్" అనుశ్రుతిప్రసిద్ధబహుభవనసంకల్పము నాకే బోధితమగుటవలన సర్వజగత్కారణము నేనే యని "అహం" అను పదముచే జెప్పుచుండెను.

ఈ స్థూలసూక్ష్మకారణజగత్తున కంతకును నేనే యుత్పత్తికారణము. (ఉపాదానకారణము.) "ప్రల యశ్చ" ఉపసర్గవశమున ("ప్రలీయతే నిష్పాద్యతే అనేనేతి ప్రలయః") అను విగ్రహము నాశ్రయించిన నిమి త్తకారణమని యర్థము సంభవించును.) అట్టి నిమిత్తకారణము నేనే. అనగా జగత్తునకు అభిన్ననిమిత్తో పాదమను నేనే యని యర్థము. ॥౬॥

శ్రీధరీయము:— ఈ పరాపరప్రకృతులకు జగదుపాదానత్వమును చెప్పుచు యీ ప్రకృతిద్వయ ద్వారా తనకు సృష్ట్యాదికారణత్వమును "ఏతద్యోనీని" అను శ్లోకముచే జెప్పుచుండెను.

ఈ క్షేత్రక్షేత్రజ్ఞరూపమగు ప్రకృతులవలన జంగమస్థావరాత్మకమగు నిఖిలభూతములు జనించుచున్నవి. అని తెలిసికొనుము. ఆ రెండు ప్రకృతులలో జడప్రకృతి దేహరూపముగ పరిణమించుచున్నది. పంచభూత

శాంకరభాష్యతత్త్వబోధిని:—
త్వమా? అని శంకింపజనదు. నాపరాకృతిద్వయమున నపరాకృతి యచేతన మగుటచే దానికి కారణత్వము పొసగదు. పరాప్రకృతిరూపమగు క్షేత్రజ్ఞుడు కించిజ్జ్ఞుడగుటచేసి పరాప్రకృతికిని నిఖిలజగత్కారణత్వము సంభవింపదు. అర్థాత్తు ఉపధేయము, సర్వజ్ఞుడను, ఈశ్వరుడనగు నేనే సర్వజగత్కారణుడను, లయకారణుడను. ||౬||

మగు చేతనాప్రకృతి భోక్తగ దేహములయందు ప్రవేశించి తన కర్మచే దేహములను ధరియించుచున్నది. నా సంబంధమగు నా రెండుప్రకృతులు నావలననే సంభవించుచున్నవి. కాన, ప్రకృతులతోగూడిన జంగమ స్థావరాత్మకమగు నిఖిలప్రపంచమునకు నేనే కారణము. సంహారకర్తయు నేనే యని భావము. ||౬||

భాష్యార్థదీపిక:— ఎట్లు మృద్వికారమగు ఘటము మత్ప్రకృతికమో యట్లే నిఖిలభూతములు చేతనాచేతనస్వరూపములగుటవలన చేతనాచేతనస్వరూప పరాపరప్రకృతికములను కార్యలింగకానుమానమును ప్రమాణముగ జూపుచు యట్టిపరాపరప్రకృతిద్వారా తత్పదార్థము, ఈశ్వరుడునగు శ్రీకృష్ణపరమాత్మకు యభిన్ననిమిత్తోపాదానకారణత్వమును "ఏతత్" అను శ్లోకముచే జూపుచుండెను.

జరాయుజములు, అండజములు, స్వేదజములు, మొదలగు నీ జంగమస్థావరాత్మక నిఖిలప్రపంచము క్షేత్రక్షేత్రజ్ఞస్వరూపమగు పరాపరప్రకృతులే కారణముగాకలది. అనగా నిఖిలప్రపంచము పరాపరప్రకృతులవలననే జనించుచున్నది. అని నిశ్చయముగ తెలిసికొనుము. కాన నా ప్రకృతులే సర్వభూతములకు కారణమగుటవలన క్షేత్రక్షేత్రజ్ఞరూప ప్రకృతిద్వారా సర్వజ్ఞుడు, వేదాన్తప్రతిపాద్యుడు అగు ఈశ్వరుడే నిఖిల జగత్తుయొక్క యుత్పత్తికి, వినాశమునకు కారణము. ఈ విషయమునే వ్యాసభగవానులు తనచే రచియించబడిన బ్రహ్మసూత్రము లను యుత్తరమీమాంసాశాస్త్రమున సూత్రములచే స్పష్టపరచెను. అవి యేవనిన "జన్మాద్యస్య యతః" ఎవనిగ గనిపించుచున్న యీజగత్తునకు జన్మస్థితిలయములు దేనివలన ప్రాప్తించుచున్నవో యది బ్రహ్మము అని సైసూత్రార్థము. ఈ విషయమునే "యతో వా ఇమాని భూతాని జాయన్తే। యేన జాతాని జీవన్తి। యత్ప్రయన్త్యభిసంవిశన్తి। తద్బ్రహ్మ। తద్విజిజ్ఞాసస్వ" అను తైత్తిరీయశ్రుతియు బోధించుచున్నది. పూర్వాధికరణమున బ్రహ్మ జిజ్ఞాస్యము అని చెప్పబడెను. ఎట్టి లక్షణముకలది బ్రహ్మము అను శంకపై "జన్మాద్యస్య యతః" అను రెండవసూత్రము చెప్పబడెను. కాన నీ సూత్రము బ్రహ్మమునకు లక్షణప్రదర్శనపరము. యీ సూత్రమువలన తేలిన బ్రహ్మలక్షణ మేమి యన! జగజ్జన్మస్థితిలయహేతుత్వము బ్రహ్మమునకు లక్షణమని తేలినది. విచారింప ఘటమునకు మృత్తు కారణమైనటుల జగత్తునకు బ్రహ్మ ముపాదాన మనినను లేక ఘటమునకు కుమ్మరివానివలె జగత్తునకు బ్రహ్మము నిమిత్తమనినను వైలక్షణము పొసగును. కాన జగత్తునకు బ్రహ్మ ముపాదానకారణమా? లేక నిమిత్తకారణమా? యని విమర్శింప "స ఈక్షాం చక్రే। సప్రాణమసృజత" ఇత్యాదిశ్రుతులవలన బ్రహ్మమునకు జగత్తునుగూర్చి యీక్షాపూర్వకకర్తృత్వమే శ్రుత మగుటవలన కులాలాదులయం దీక్షాపూర్వకకర్తృత్వము దృష్టమగుటవలన నట్టి కర్తృత్వముకల కులాలాదులు నిమిత్తకారణమే యగుటం జేసి కులాలాదిదృష్టాంతమున "క్రియాఫలసిద్ధి అనేక కారణపూర్వకమగును." అను న్యాయమునను బ్రహ్మమునకుకూడ నిమిత్తకారణత్వమే చెప్పుట సమంజసము. మరియు యీశ్వరులగు రాజవైవస్వతాదులకు కేవలము నిమిత్తకారణత్వమే లోకమున చూడబడుచున్నది. అట్లే పరమేశ్వరునకుకూడ నీశ్వరతత్త్వప్రసిద్ధివలన రాజవైవస్వతాదిదృష్టాంతము నవలంబించి నిమిత్తకారణత్వమే చెప్పుట మంచిది.

మరియు కార్యమగు ఘట మచేతనము అశుద్ధము. అట్టి ఘటమున కుపాదానకారణమగు మృత్తుయు నచేతనము, అశుద్ధము కాన కార్యకారణములకు మృద్ఘటాదులకు సాదృశ్య ముండుటవలనను, బ్రహ్మమున్నచో

"నిష్కలం నిష్క్రియం శాన్తం నిరవద్యం నిరంజనమ్" ఇత్యాది శ్రుతులచే శుద్ధత్వము నిరవయత్వము చెప్పబడుటవలనను, కార్యమగు జగత్తు సావయవము, అచేతనము, అశుద్ధము యగుటవలనను బ్రహ్మజగత్తులకు పైదృష్టాంతమున చెప్పిన రీతిని సాదృశ్యము పొసగనందున పరిశేషన్యాయముచే సాంఖ్యస్మృతిప్రసిద్ధమగు ప్రధానమునకో, కణాదగౌతమోక్తరీతిని యే యణువులకో జగ దుపాదానత్వము చెప్పి బ్రహ్మమునకు నిమిత్తత్వమే చెప్పుట సమంజసము. అట్లగుచో బ్రహ్మమునకు కారణత్వమును చెప్పెడి "యతో వా ఇమాని భూతాని జాయన్తే" ఇత్యాది శ్రుతులకు విరోధము ప్రాప్తింపదా! యని శంకింపజనదు. ఆ శ్రుతులు కారణత్వమును మాత్రము చెప్పును. ఆ కారణత్వము నిమిత్త కారణత్వమే యనిన విరోధము తొలగును. కాన బ్రహ్మము పైయుక్తిపరంపరచే జగత్తునకు నిమిత్త కారణమే యని శంక ప్రాప్తింప దానిని తొలగించుటకై వ్యాసభగవానుడు "ప్రకృతిశ్చ ప్రతిజ్ఞాదృష్టాంతానుపరోధాత్" అను సూత్రమును రచయించెను. ఛాందోగ్యోపనిషత్తునందలి యారవప్రపాఠకమున శ్వేతకేతువు తండ్రియగు యారుణి యాదేశానుసారము గురుకులమున కేగి వేదవేదాంగముల నభ్యసించి పితృగృహమున కేగి గర్వపర్వతారూఢుడై యుండ యారుణి కొమరుడగు శ్వేతకేతువును గర్వపర్వతమునుండి దించి బ్రహ్మోపదేశము చేయదలచి యిట్లు ప్రశ్నించెను. కుమారా! నీవు "ఉత తమాదేశ మప్రాక్ష్యః యే నాశ్రుతగ్ం శ్రుతం భవ త్యమతం మత మవిజ్ఞాతం విజ్ఞాతమ్" యే యొకవస్తువును తెలిసికొనుటచే సర్వము తెలిసికొనెదవో యట్టి దానిని నీ గురువు నడిగితివా! యని యేకవిజ్ఞానముచే సర్వవిజ్ఞానము కలుగునని ప్రతిజ్ఞ చేసెను. అటుపిమ్మట శ్వేతకేతువు "కథం ను స ఆదేశో భవతి" అని యొకదానిని తెలిసికొనిన సర్వము యెట్లు తెలియబడును. యని యాక్షేపింప ఆరుణి "యథా సోమ్యైకేన మృత్పిండేన సర్వం మృణ్మయం విజ్ఞాతం స్యా ద్వాచారంభణం వికారో నామధేయం" ఘటశరావాదుల కుపాదానమగు మృత్తు నొకదానిని తెలిసికొనిన మృద్వికారములన్నియు తెలియబడినవే యగును. ఏలయన మృత్తునకే పరిణామభేదము నాశ్రయించి ఘటము, శరావము అని నామమాత్రమే కాని మృత్తుకంటె వేరుగ ఘటశరావాదులు కాన్పించుటలేదు. అనగా యుపాదానావ్యతిరిక్తము కార్యము, నిమిత్త కారణమగు తక్షాదుల యవ్యతిరేకమే ప్రాసాదాదులయందు గోచరింపకపోవుటవలన కార్యము నిమిత్త కారణావ్యతిరిక్తముగా కాన్పింపనందున కార్యము నిమిత్త కారణవ్యతిరిక్తమే యగును. కాన నొకదానిని తెలిసికొనిన తద్వికారము లన్నియు తెలియును. అందుచే సర్వమున కుపాదాన కారణమును తెలిసికొనిన సర్వము తెలియబడు నని దృష్టాంతము చెప్పబడెను. యిట్టి ప్రతిజ్ఞాదృష్టాంతములు బ్రహ్మము జగదుపాదాన మగుచో పొసగును. కానిచో ప్రతిజ్ఞాదృష్టాంతముల కుపరోధము (విరోధము) ప్రాప్తించును. కాన ప్రతిజ్ఞాదృష్టాంతానుపరోధమువలన బ్రహ్మము జగత్తున కుపాదాన కారణము. "ప్రకృతిశ్చ" అని చకారమువలన నిమిత్త కారణముకూడ బ్రహ్మమే యని సూత్రస్థచ కారమున కర్థము. ఇట్లే ప్రతియుపనిషత్తునందు బ్రహ్మమున కుపాదానత్వబోధక ప్రతిజ్ఞాదృష్టాంతములు తెలిసికొన నగును. "యతో వా ఇమాని భూతాని జాయన్తే" అను శ్రుతియందు గల "యతః" అను శబ్దము "జనికర్తుః ప్రకృతిః" అను విశేషస్మరణవలన ప్రకృతిస్వరూపమగు యుపాదానవాచకమే. కాన "యతోవా" అను శ్రుతివలననుకూడ బ్రహ్మమున కుపాదాన కారణత్వము బోధింపబడుచున్నది.

మఱియు "ఏకమేవాద్వితీయమ్" అను శ్రుతిచే జగదుత్పత్తికి పూర్వమునం దద్వితీయావధారణవలన (అద్వితీయనిశ్చయమువలన) బ్రహ్మముకంటె వేరుగ మఱియొకటి యధిష్ఠాత యుండినచో నేకవిజ్ఞానముచే సర్వవిజ్ఞానప్రతిజ్ఞ పొసగనందున (విరోధము ప్రాప్తించుటచే) ప్రతిజ్ఞాదృష్టాంతముల కుపరోధమే ప్రాప్తించును. కాన మరియొక యధిష్ఠాత సృష్టికి పూర్వము లేనందున బ్రహ్మమునకు కర్తృత్వము (నిమిత్తకారణత్వము,) మఱియొక యుపాదానము లేమిచేసి బ్రహ్మమునకే యుపాదాన కారణత్వము సిద్ధించుచున్నది. దీని

వలన దేలినయాశయ మేమి? బ్రహ్మమే జంగమస్థావరాత్మకమగు యీ నిఖిలప్రపంచమున కుపాదాన కారణము, నిమిత్త కారణముననియు దేలిన యాశయము.

బ్రహ్మమునకే యభిన్ననిమిత్తోపాదానత్వము కలదని వ్యాసభగవానులే మరియొక సూత్రముచే చెప్పు చుండెను. అది యేదనిన "అభిధ్యోపదేశాచ్చ" అనగా "సోఽకామయత బహుస్స్యాం ప్రజాయేయ" "తదైక్షత బహు స్యాం ప్రజాయేయ" ఆ పరమేశ్వరుడే నేను. అనేకవిధములుగ పుట్టగలను అని యిచ్ఛ కలవాడాయెను. ఇచట యిచ్ఛకలవాడు అనునది యొక యంశము. అట్లే అనేకముగ పుట్ట గలను అనున్నది రెండవ యంశము. యిచ్ఛకలవాడు అనుటచే కర్తకు కాని యిచ్ఛయనునది సంభవింపదు. కాన "సోకామ యత తదైక్షత" అనునీశ్రుతి అభిధ్యానపూర్వకస్వాతంత్ర్యప్రవృత్తివలన బ్రహ్మమునకు నిమిత్త కారణ త్వము నుపదేశించుచున్నది. మరియు నీ శ్రుతియందుగల "బహు స్యాం ప్రజాయేయ" అనుఅంశము మృదా దులు బహురూపములైనటుల బ్రహ్మము బహురూపములుగ పుట్టెదనని సంకల్పించుటచే కర్తృత్వమాత్రము కల కులాలాదులకు బహుభవనము సంభవింపనందున బ్రహ్మమే స్వసంకల్పానుసారము బహురూపములగుట వలన అట్టి బహుభవనము ఉపాదానమునకే ప్రాప్తించుటచే బ్రహ్మ జగదుపాదాన కారణ మని కూడ పైశ్రుత్యుపదేశమువలన తేలినది. కాన బ్రహ్మమునకు అభిన్ననిమిత్తోపాదానత్వ మవ్యాహతము.

బ్రహ్మమునకు జగదుపాదానత్వము సంభవించుననుటయందు శ్రీవ్యాసభగవానులు "సాక్షాచ్చోభయా మ్నానాత్" అను సూత్రముచే కారణాంతరమునుగూడ చెప్పెను. "సర్వాణి హ వా ఇమాని భూతా న్యాకాశా దేవ సముత్పద్యన్తే। ఆకాశే ప్రత్యస్తంయన్తి" అను శ్రుతి బ్రహ్మరూప కారణమునే స్వీకరించి బ్రహ్మనుండియే జగత్తు పుట్టుచున్నదనియు, బ్రహ్మమునందే లయమును పొందుచున్నదనియు బోధించుట వలన నేది దేనివలన బుట్టి దేనియందే లయమగునో దానిని కూర్చి యదియే యుపాదాన కారణమగును. అట్లే లోకమున మృత్తువలన జనించి మృత్తుయందే లయమగు ఘటమునుకూర్చి మృత్తే యుపాదానమగుచున్నది. కాన నీ దృష్టాంతమునకు జగత్ప్రభవప్రలయములు బ్రహ్మమువలననే యగుటంజేసి బ్రహ్మము జగదుపాదాన కారణ మని నిశ్చయింపబడుచున్నది.

మఱియు శ్రీవ్యాసభగవానులు బ్రహ్మ జగదుపాదాన కారణమనుటయందు "ఆత్మకృతేః పరిణామాత్" అని హేత్వంతరమును కూడ జూపెను. "తదాత్మానం స్వయ మకురుత" ఆ బ్రహ్మమే ఆత్మను స్వయ ముగ జేసెను. అని దీని యర్థము. ఈశ్రుతియందు "ఆత్మానం" అని ఆత్మకు కర్మత్వము "స్వయ మకురుత" అనియాత్మకు కర్తృత్వము చెప్పబడెను. కార్యముకంటె పూర్వమునందు సిద్ధమై కర్తగనుండిన సత్తునకు కర్మత్వ మెట్లు సంభవించు నను శంకను తొలిగించుటకు "పరిణామాత్" అని సూత్రశేషము చెప్పబడెను. ఘటాదిస్వరూపముగ మృత్తు పరిణమించినటుల పూర్వసిద్ధమగు సద్రూపమైన యాత్మ విశేషాత్మగ పరిణమించుట వలన, శ్రుతియందు "స్వయం" విశేషణమువలనను నిమిత్తాంతరాపేక్ష లేకపోవుట తెలియబడుచున్నది. "పరిణామాత్" అనునది వేరు సూత్రమని యనినను యనవచ్చును. "సచ్చ త్యచ్చాభవత్। నిరుక్తం చానిరు క్తంచ" ఇత్యాదిశ్రుతులచే బ్రహ్మమునకే వికారరూపముగ పరిణామము చెప్పబడుటవలన జగత్తు బ్రహ్మ ప్రకృతికము. శ్రీవ్యాసభగవానులు బ్రహ్మ జగత్తున కుపాదానకారణ మనుటయందు మరియొక హేతువును "యోనిశ్చ హి గీయతే" అను సూత్రముచే జెప్పెను. "కర్తార మీశం పురుషం బ్రహ్మయోనిమ్" "యద్భూత యోనిం పరిపశ్యన్తి ధీరాః" అని వేదాన్తములయందు "యోనిః" అనుశబ్దముచే బ్రహ్మము చెప్పబడు చున్నది. (ఇట "యోనిః" అనుశబ్దము "పృథివీ యోని రౌషధివనస్పతీనాం" అను చోట లోకమున ప్రకృతి

బోధకముగ ప్రసిద్ధము. కాన బ్రహ్మపరముగ పైశ్రుతిద్వయమునందు పఠితమైన యోని శబ్దము ప్రకృతిని బోధించును. అందువలనగూడ బ్రహ్మము జగదుపాదానమే.

లోకమున నీక్షాపూర్వకమగు కర్తృత్వము నిమిత్తకారణమగు కులాలాదులయందే చూడబడుచున్నది. కాని యుపాదానకారణములయందు గాన్పట్టుటలేదు. కాన లోకదృష్టాంతము నాశ్రయించి బ్రహ్మమునకు నిమిత్తకారణత్వమే కాని యుపాదానకారణత్వము లేదని యాక్షేపింపదరాదు. బ్రహ్మము అనుమానప్రమాణగమ్యము కాదు. మతేమనిన బ్రహ్మము జగదుపాదాన మనునది శబ్దగమ్యము. కాన శబ్దము ననుసరించియే బ్రహ్మము జగదుపాదాన మనునది నిర్ధారణ చేయవలెను. "యోనిః" ఇత్యాది శబ్దజాలము యీక్షితయగు యీశ్వరుని కుపాదానత్వమును బోధించుచున్నదని యనేకసార్లు చెప్పియేయుంటిమి. ఇట్లే యీశ్వరునకు ఉపాదాన కారణత్వమును బోధించు శ్రుత్యర్థము ననుసరించు "అహం కృత్స్నస్య జగతః ప్రభవః ప్రళయస్తథా। యత్తత్సూక్ష్మ మవిజ్ఞేయం, స హ్యన్తరాత్మా భూతానాం క్షేత్రజ్ఞ శ్చేతి కథ్యతే ॥ తస్మాదవ్యక్త ముత్పన్నం త్రిగుణం ద్విజసత్తమ। అవ్యక్తం పురుషే బ్రహ్మ నిర్గుణే సంప్రలీయతే ॥ అతశ్చసంక్షేప మిదం శృణుధ్వం నారాయణ స్సర్వమిదం పురాణః। స సర్గకాలే చ కరోతి సర్వం సంహారకాలే చ తదత్తి భూయః ॥ తస్మాత్కాయాః ప్రభవన్తి సర్వే సమూలం శాశ్వతిక స్స నిత్యః" ఇట్టి స్మృతుల న్నియు యీశ్వరున కుపాదానకారణత్వమును బోధించుచున్నవి. కాన నిట్టి స్మృత్యర్థమే గ్రహింపనగును కాని యచేతనమగు ప్రధానము జగత్కారణమను సాంఖ్యసిద్ధాంతము కాని, అణువులే జగదుపాదానము, యీశ్వరుడు కేవల నిమిత్తకారణమను గౌతమాదిసిద్ధాంతములు కాని గ్రహింపరాదు. వేదానురోధిస్మృతులనే గ్రహింపవలయును. వేదవిరుద్ధస్మృతుల బరిహరింపవలయును.

ఘటాదికార్యమునకు సువర్ణముపాదానము కాదు. కేయూరాదులకు మృత్తు యుపాదానము కాదు. కాన విలక్షణమైనవాటి కుపాదానోపాదేయభావము లోకమున కన్పట్టనందున అచేతనము, సుఖదుఃఖమోహాత్మకము, ప్రీతిపరితాపవిషాదాదులకు హేతువగు స్వర్గనరకాద్యుచ్చావచరూపము, అశుద్ధము నగునది జగత్తు. చేతనము, ఆనందఘనము, శుద్ధము, బ్రహ్మము కాన జగత్తు బ్రహ్మము అత్యంతవిలక్షణములు. విలక్షణమైన బ్రహ్మము జగత్తున కుపాదానకారణము కానేరదు. మరి జగత్తుతో సజాతీతమైన సాంఖ్యపరికల్పిత ప్రధానమే జగదుపాదానము. అని యొప్పుకొనవలయును. "తదైక్షత బహుస్యాం" ఇత్యాది చేతనకారణవాదములు యుక్తివిరుద్ధము లగుటవలన చేతనపరములు కాకున్నను ఉపచారమువలన నచేతనప్రధానపరములుగ సమన్వయింపవలయును. లేదా అట్టి వాదము లన్నియు యీశ్వరునికి నిమిత్తకారణత్వప్రదర్శనపరములుగా గాని సమన్వయింపవలయును. అట్లగుచో చేతనకారణవాదములగు "తదైక్షత బహుస్యాం" ఇత్యాదిశ్రుతులగతి యేమనెదవా? వినుము. "తత్తేజ ఐక్షత, తా ఆప ఐక్షన్త, తే హేమే ప్రాణా అహంశ్రేయసే వివదమానా బ్రహ్మ జగ్ముః" "తేహ వాచ మూచు స్త్వం న ఉద్గాయ" అను స్థలమునందును, లోకమున గోదావరీకూలము (వొడ్డు) పడుచుండగ చూచి "కూలం పిపతిషతి" 'కూలము పడుట కిచ్ఛయించుచున్నది'. అను ప్రయోగస్థలమున నచేతనమగు కూలమునకు పతనేచ్ఛ సంభవింపనందున అట్టి ప్రయోగము లౌపచారికములని యొప్పినట్లు పై యుదాహృతశ్రుతిస్థలములయందు కూడ నచేతనమగు తేజస్సు, యుదకములు, ప్రాణేంద్రియాదు లచేతనములగుటంజేసి చేతనునియందు వలె యీక్షణాదిక మౌపచారిక మనియునా ప్రయోగము లౌపచారికప్రయోగములనినట్లు చేతనకారణవాదులగు "తదైక్షత బహుస్యాం" ఇత్యాదిశ్రుతులు ప్రధానమునం దౌపచారికములు అని శంకింపజనదు.

ఇట పూర్వపక్షిని ప్రశ్నింపవలసియున్నది. (1.) జగత్తునకు బ్రహ్మమునకు యత్కించిద్వైలక్షణ్యముండుటచే జగత్తునకు బ్రహ్మ ముపాదాన కారణము కాదనెదవా? (2) బహువైలక్షణ్య ముండుటచేజగత్తునకు బ్రహ్మ ముపాదానకారణము కాననెదవా? చేతనాయతనమగు శరీరము నుండి చేతనమున కాయతనములు కాని కేశములు (వెంట్రుకలు), చేతనాయతనము కాని గోమయమునుండి చేతనాయతనమగు వృశ్చికములు పుట్టుటవలన యత్కించిద్వైలక్షణ్యముండిన బ్రహ్మమునకు జగదుపాదానత్వము పొసగదు. అను మొదటిపక్షము నిరస్తము. ప్రకృతివికారములగు శరీరకేశములు, గోమయవృశ్చికములు రూపాదిభేదముచే బహువైలక్షణ్యము కలవైనను ప్రకృతివికారభావము కాన్పట్టుటవలన బహువైలక్షణ్యము కల జగత్తునకు బ్రహ్మ ముపాదాన కారణము కాదను రెండవపక్షము కూడ పరాస్తము.

మఱియువేటికి ప్రకృతివికారభావము కలదో వాటికి సర్వాత్మనా సాదృశ్యముండవలెనా? లేక యత్కించిత్సాదృశ్య ముండవలెనా? సర్వాత్మనా సాదృశ్యముండవలె నన్నచో సర్వాత్మనా సాదృశ్యము కలవి రెండును యభిన్నములే యగుటవలన ప్రకృతివికారభావమే సంభవము కాదు. కాన మొదటిది యగు ప్రకృతివికారములకు సర్వాత్మనా సాదృశ్య ముండవలెనను పక్షము నిరస్తము. యత్కించిత్సాదృశ్యము ప్రకృతివికారముల కుండవలయు నను రెండవవికల్పమున శరీరమునకు గల పార్థివత్వము కేశములయందుండినటుల బ్రహ్మసంబంధమగుసత్తాస్వరూపమైన యత్కించి ద్ధర్మము (స్వభావము) ఆకాశాదులయందను వృత్తమై చూడబడుటవలన జగత్తున కుపాదాన కారణము బ్రహ్మమగుటయం దేమియు యనుపపత్తి లేదు.

మఱియు 1 జగత్తునం దీశ్వరునియందుండు నిఖిలస్వభావములు లేవు కాన యీశ్వరుడు జగదుపాదానము కాదనెదవా? 2 లేక యేదో యొకానొక స్వభావమైన లేదు కాన నీశ్వరుడు జగదుపాదానకారణము కాదనెదనా? 3 లేక యీశ్వరునియందుండు చైతన్యము జగత్తునందు లేనందున యీశ్వరుడు జగదుపాదానము కాదనెదవా? ఉపాదానమునందుండు నిఖిలస్వభావములు వికారమునం దుండినచో ప్రకృతివికారభావమే లేకపోయెడిని. కాన ప్రకృతివికారములకు సర్వస్వభావానువర్తనముండవలయునను ప్రథమపక్షముహేయము. ప్రకృతియొక్క యత్కించిత్స్వభావము వికారమున కుండవలె నను ద్వితీయపక్షమున నీశ్వరస్వభావ మగుసత్తాస్వరూపమగు యత్కించి త్స్వభావము వియదాదులయం దుండుటచే బ్రహ్మమునకు జగత్తునకు ప్రకృతివికారభావము సిద్ధించుటచే ద్వితీయపక్షము పరాస్తము. తృతీయపక్షమున నిఖిలప్రపంచ మీశ్వరప్రకృతిక మనెడి వాదిని గూర్చి "యేది చైతన్యము లేనిదో యది యీశ్వరప్రకృతికము కాదు" అను యనుమానప్రమాణమును జూపెను. ఇట "యథా"అని దృష్టాంత ప్రశ్న జనించును. అట్టిదృష్టాంతము లేదు. ఏలన: జగత్తునందుకదా యీశ్వరాప్రకృతిత్వమును సాధించుచుంటివి. అట్టిజగత్తు పక్షమే కాని సపక్షము కాదు. సపక్షమును దృష్టాంతమాయవలెను. అట్టి సపక్షము లేనందున దృష్టాంతము లేమింజేసి, విపక్షములేనందున వ్యతిరేక దృష్టాంతము లేమింజేసి యేదిచైతన్యము లేనిదో అను హేతువు అనుపసంహారిత్వ మను దోషగ్రస్త మగుటచే నాహేతువు-అనీశ్వరత్వ ప్రకృతికత్వమును సాధింపనందున తృతీయపక్ష మపాస్తము.

---: ఇటువైన బ్రహ్మము జగదుపాదానకారణ మనెడి యద్వైతులపై దోషపరంపర —. చూపబడుచున్నది .—

(1) చేతనము, శుద్ధము, శబ్దాదిహీనము నగు బ్రహ్మము, తద్విపరీతము అచేతనము, అశుద్ధము, స్థూలమై సావయవము, పరిచ్ఛిన్నము, శబ్దాదిమత్తు యగు జగత్తున కుపాదానకారణ మగుచో కార్యోత్పత్తికి (జగదుత్పత్తికి)

త్తికి) పూర్వము లేకపోయెడిని. కార్యోత్పత్తికి పూర్వము లేకపోవుట మాకిష్టమే యనుట సత్కార్యవాది యగు యద్వైతికి సంభవింపదు.

(2.) మఱియు ప్రలయమునం దీశ్వరునితో యవిభాగమొందు జగత్తు (కార్యము) తన ధర్మములగు యశుద్ధత్వాదిధర్మములచే కారణమగు నీశ్వరుని దూషింపవలసివచ్చును. (అనగా ప్రలయమున కార్యజాతము కారణరూపమున నుండినచో కార్యధర్మములగు యశుద్ధ్యాలు కారణమునందుగూడ యుండవలసివచ్చును.) అట్లగుచో కారణమగు బ్రహ్మమున కశుద్ధ్యాదులు ప్రాప్తించెడిని.

(3.) మఱియు నీ యీశ్వర కారణవాదమున మరియొకటిగూడ సంభవించుచున్నది. అది యేదనిన? ప్రపంచ మంతయు ప్రలయ కాలమున బ్రహ్మముతో యవిభాగమును పొందినచో తిరిగి సృష్టికాలమున భోక్త భోక్తగానే, భోగ్యము భోగ్యముగనే జన్మించుటకు నియమ కారణములేనందున భోక్తృభోగ్యాదివిభాగముగ యుత్పత్తి లేకపోయెడిని.

(4) మఱియు నిఖిలభోక్తలు ప్రలయమునందు బ్రహ్మముతో నైక్యమును పొందినచో వాని కర్మలు కూడ బ్రహ్మమునందు లయముపొంది యుండ యట్టి భోక్తలు తిరిగి సృష్టికాలమున జనించుచో (కర్మరూప కారణము లయము పొందినందున యట్టి నియమ కారణము లేకున్నను బ్రహ్మముతో నైక్యము పొందిన భోక్తలు జనించుచో) నియతకర్మము లేనట్టియు బ్రహ్మముతో నైక్యమును పొందినట్టి ముక్తులు కూడ తిరిగి జనింపవలసివచ్చును.

(5) మఱియు నీజగత్తు ప్రలయమునందు కూడ విభక్తము(వేరు) గనే యుండుననెదవా? అట్లగుచో ప్రలయమే లేకపోయెడిని. అని పర ద్వైతిని యయిదువిధముల నాక్షేపింప యద్వైతి:—

సమాధానము:—

సృష్టిసమయమున కార్య మెట్లు కారణస్వరూపముగ నుండునో యట్లే యుత్పత్తికి పూర్వమునందు కూడ నుండెను. అని యూహింపబడుచున్నది.

ప్రలయమునం దీశ్వరునితో, కార్యము యవిభాగమును పొందినచో తన ధర్మములచే నీశ్వరుని దూషించవలసివచ్చును. దూషించదనుటయందు దృష్టాంతము లేదని యద్వైతిపై జెప్పిన దోషమునకు సమాధానమేమనిన? మృత్ప్రకృతికములు వికారములు అయిన ఘటశరావా విభాగావస్థయం దుచ్చావచమధ్యమ ప్రభేదములు కలవైనను తిరిగి యవి నశించి కారణమగు మృత్తుతో యవిభాగమును పొందినవై కారణమగు మృత్తును కార్యధర్మములగు నుచ్చావచపృథుబృథ్వోదరములచే దూషించుచున్నవా? లేదు. అట్లేప్రలయమునందు జగత్తు బ్రహ్మముతో యవిభాగమును పొందినను కార్యధర్మములచే గారణ మగు బ్రహ్మమును దూషింపదు. అట్లు దూషించుచో కారణమునందు కార్యము కార్యధర్మముచే స్థితినే యొప్పవలసివచ్చును. అట్లుగుచో ప్రలయమే లేకపోవలసివచ్చును.

మఱియు కార్యమునకు కారణానన్యత్వము ప్రలయ కాలమునందే కాదు. మూడు కాలములయందు కార్యము కారణానన్యమే (అనగా కారణముకంటె కార్యము వేరుగ లేదనుట.) ఈవిషయమునే "ఆత్మైవేదం సర్వం, సర్వంబ్రహ్మైవేదంపురస్తాత్, సర్వంఖల్విదంబ్రహ్మ" ఇత్యాదిశ్రుతులుబోధించుచున్నవి. కార్యము కారణానన్యమైననుమాయావి తనచే ప్రసరింపజేయబడిన మాయచేమాయయవస్తువగుటవలనమూడు కాలములయందెట్లు సంబంధములేనివాఁ డగునో కల్పితమగు గుణముచేగాని, దోషముచేగాని యధిష్ఠానమున కన్యథాత్వములేనందున యట్లే పరమాత్మయు సంసారమాయచే స్పృశింపబడడు.

మఱియు ప్రలయమున భోక్తృభోగ్యము లన్నియు యవిభాగమును పొందినచో తిరిగి సృష్టిసమయమున విభాగముగ నుత్పత్తి లేకపోవుననుయాక్షేపణయు సంభవింపదు. ఏలయన? సుషుప్తి సమాధులయందు స్వాభావికముగు యవిభాగమును పొందినను మిథ్యాజ్ఞానము పోనందున తిరిగి ప్రబోధావస్థయందు పూర్వమువలె విభాగము సంభవించుచునే యున్నది. అట్లే ప్రలయమునందుకూడ బ్రహ్మముతో యవిభాగమును కార్యజాతము పొందినను మిథ్యాజ్ఞానము పోనందున తిరిగి యా మిథ్యాజ్ఞానమువలననే భోక్తృభోగ్యవిభాగముగ సృష్టిసంభవించును. కాన పూర్వోక్తమగు భోక్తృభోగ్యవిభాగము సృష్టిసమయమున ప్రాప్తింపకపోయెడిని యనెడి దోషము పరాస్తము. పునరుత్పత్తిని గూర్చి మిథ్యాజ్ఞానము కారణ మని చెప్పుటచే యోగులకు సమ్యగ్జ్ఞానముచే మిథ్యా

గీ॥ మత్తః పరతరం నాన్య త్కించి దస్తి ధనంజయ! ।
మయి సర్వ మిదం ప్రోతం సూత్రే మణిగణా ఇవ ॥ ॥౭॥

పదవిభాగము:—

మత్తః- పరతరం- న- అన్యత్- కించిత్- అస్తి- ధనంజయ- మయి- సర్వం- ఇదం- ప్రోతం- సూత్రే- మణిగణాః-ఇవ॥

ప్రతిపదార్థము:— హేధనంజయ!=ఓయర్జునుడా!; మత్తః=నాకంటె; (పరమేశ్వరునికంటె). పరతరం=శ్రేష్ఠతరమగు; అన్యత్కించిత్=వేరగునట్టియేదోయొకానొక కారణము; నాస్తి=లేదు; సూత్రే=త్రాడునందు; మణిగణాఇవ=మణిసముదాయమువలె; మయి=నాయందు; ఇదం=ఈజగత్తు; ప్రోతం=అనుస్యూతము; ॥౭॥

జ్ఞానము పోయిన దగుటచే మిథ్యాజ్ఞాన కారణము లేమిఁజేసి ముక్తులు తిరిగి పుట్టవలె నను శంకయు తొలగింపబడెను.

మఱియు జగత్తు యచేతనత్వ అశుద్ధాత్వాది ధర్మములచే బ్రహ్మవిలక్షణ మగుటవలన బ్రహ్మప్రకృతికము జగత్తు కానేరదనియు, ప్రధానమే జగత్ప్రకృతి యని యంటివే! శబ్దాదులుగల జగత్తుశబ్దాదులు లేని సాంఖ్యపరికల్పిత ప్రధానముకంటె విలక్షణ మగుటచే ప్రధానమమాత్ర మెట్లు జగత్ప్రకృతి యగును. అను నాక్షేపము సాంఖ్యులకు ప్రాప్తించుచుండ యద్వైతులనే సాంఖ్యులు యాక్షేపించుట యెట్లు పొసగును.

కాన యీశ్వరుడే జగదుపాదాన మనెడి పక్షమే యుక్తియుక్తము. శ్రుతిస్మృతిపురాణేతిహాసతాత్పర్య సిద్ధము. దీనినే ముముక్షువు లంగీకరింపదగినది.

ముఖ్యము సంభవించుచుండ యౌపచారికాశ్రయణ మనుచితమగుటవలన "చేతనకర్తృకమగు యీక్షణాదికము ప్రధానమునం దౌపచారిక మను శంకయు తొలగింపబడెను. "సేయం దేవతైక్షత హన్తాహ మిమాస్తిస్రో దేవతా అనేన జీవేనాత్మనాఽనుప్రవిశ్య నామరూపే వ్యాకరవాణి" ఇత్యాదిస్థలములయందు పరమేశ్వరునకు జీవస్వరూపముగ ప్రవేశము శ్రూయమాణ మగుటవలన "మృ దబ్రవీ" దిత్యాదికమగు శ్రుతిచే మృదాద్యభిమానదేవతలే, వాగాద్యభిమానదేవతలే, వదనసంవదనాదులయందు, చేతనోచితవ్యవహారములయందు చెప్పబడుచున్నవి. "కూలం పిపతిషతి" అనుస్థలమున కూలాధిష్ఠానదేవతయే పతనేచ్ఛ యని గ్రహింప నగును. ఈశ్వరునకు జగదుపాదానత్వము "ప్రకృతిశ్చ ప్రతిజ్ఞాదృష్టాంతానురోధాత్" అను సూత్రమున సాధింపబడెను. ఈవిషయ మంతయు సూత్రభాష్యమున స్పష్టము. ॥౬॥

నీలకంఠీయము:— ఈసర్వభూతములు క్షేత్ర,క్షేత్రజ్ఞరూపములగు పరాపరప్రకృతులు యుత్పత్తిలయస్థానములుగ గలవి యని తెలిసికొనుము. పాతంజలులకువలె నీపరాపరప్రకృతులు రెండును యీశ్వరునికంటె వేరా? అను శంకకు సమాధానముగ వేరు కాదని ప్రతిపాదించుచుండెను. జడాజడరూపము, స్వస్వప్రకృతిసహితము నగు ఈజగత్తున కుత్పత్తిస్థానమును, అట్లే లయస్థానమును నేనే. కాన నారెండు ప్రకృతులుగూడ నాకంటె నతిరిక్తములు కావు.

—• ౭వ అధ్యాయము ౭వ శ్లోకవ్యాఖ్యావిశేషములు •—

మధుసూదనసరస్వతీయము:— స్వాప్నికపదార్థములనుగూర్చి స్వప్నద్రష్టకంటెను, మాయిక (ఐంద్రజాలిక) పదార్థములనుగూర్చి ఐంద్రజాలికునికంటెను., శుక్త్యజ్ఞానకల్పితం బగు రజతమును గూర్చి శుక్తిశకలావచ్ఛిన్నచైతన్యముకంటె వేరె కారణము లేనటుల నిఖిలదృశ్యాకారముగ బరిణమించు మాయ కధిష్ఠానము, సర్వభాసకము, సద్రూపముచేతను స్ఫురణరూపముచేతను సర్వానుస్యూతము, స్వప్రకాశపరమానం

శాంకరభాష్యమ్:—

యత స్తస్మా న్మత్తః పరమేశ్వరా త్పరతర మన్య త్కారణాన్తరం కించి న్నాస్తి న విద్యతే, అహమేవ జగత్కారణ మిత్యర్థః। హేధనంజయ! యస్మా దేవం తస్మా న్మయి పరమేశ్వరే సర్వాణి భూతాని సర్వ మిదం జగ త్ప్రోత మనుస్యూత మనుగత మనువిద్ధమ్ గ్రథిత మిత్యర్థః। దీర్ఘతన్తుషు పటవ త్సూత్రేచ మణిగణా ఇవ॥ ॥౭॥

శాంకరభాష్యతత్త్వబోధిని:—

అక్షరము, పరము అనుటచే ప్రధానముకంటె పురుషుడు పరముగ నున్నటుల పరమేశ్వరుని కంటె పరముగ నేదో యొకటుండవచ్చుననిశంకింపజనదు. పరావర ప్రకృతిద్వారాఈశ్వరున కే సర్వజగత్కారణత్వ మిదివరకే చెప్పబడిన దగుటవలనపరమేశ్వరునికంటె వేరుగజగత్కారణ మేదియు లేదు. అనగా నీశ్వరుడే సర్వజగత్కారణమని యర్థము. ఈశ్వరునికంటె వేరుగ దచైతన్యఘనము, పరమార్థసన్మాత్రస్వరూపము నగు నాకంటె వేరుగ పరమార్థసత్యరూప మగు నది యేదియు లేదు. ఓయర్జునా! నాయందు కల్పితమైనది పరమార్థముచే నాకంటె వేఱు కాదు. ఈవిషయమే "తదనన్యత్వ మారంభణశబ్దాదిభ్యః" అను బ్రహ్మసూత్రముచే స్పష్టముగ జెప్పబడెను. (ఈవాక్యముమధుసూదనసరస్వతులది కాని శ్రీకృష్ణపరమాత్మది కాదు) వ్యవహారదృష్టిచే సద్రూపము, స్ఫురణరూపము నగు నాయందు యీజడప్రపంచమంతయు గ్రథితము. నాసత్తచేతనే సద్రూపమువలె, నాస్ఫురణరూపముచే ప్రకాశించుచున్నదివలె మాయామయమగు వ్యవహారము కొఱకు కల్పింపబడుచున్నది. సర్వము చైతన్యమాత్రగ్రథిత మనుటలో "సూత్రేమణిగణా ఇవ" అనునది దృష్టాంతము. సూత్రమునకు మణిసమూహము గ్రుచ్చబడినటుల నాయందీ జగజ్జాలము గ్రుచ్చబడినది. లేక, "సూత్రే" స్వప్నద్రష్ట, తైజసుడు నగు హిరణ్యగర్భునియందు స్వప్నప్రోతములగు మణిగణములువలె జగత్తు నాయందు ప్రోతమైనది. (ఇది సర్వాంశయందు దృష్టాంతము) కొందరు "పరమత స్సేతూన్మానసంబన్ధభేదవ్యపదేశేభ్యః" పరమాత్మ సేతూ, న్మాన, సంబంధ, భేదవ్యపదేశములవలన జగత్తుకంటె వేరు. అను పూర్వపక్షసూత్రముచే చెప్పబడిన పూర్వపక్షమునకు సమాధానముగ నీశ్లోకమును వ్యాఖ్యానించిరి. ఓధనంజయ! సర్వజ్ఞుడు, సర్వశక్తులుకల, సర్వకారణరూపమైన నాకంటె ప్రశస్యతరము, సర్వజగత్తునకు సృష్టిసంహారములకు స్వతంత్రకారణము అగునది మఱియొకటి లేదు. కాన సర్వకారణమగు నాయందే యీకార్యజాతమంతయు గ్రథితము, అన్యత్ర గ్రథితము కాదు. "సూత్రేమణిగణా ఇవ" అను దృష్టాంతము సువర్ణమందు కుండలము గ్రుచ్చబడినటుల గ్రథనసూత్రమునందే దృష్టాంతము. కారణత్వమున దృష్టాంతము కాదు. ॥౭॥

శంకరానందీయము:— కొందరు బ్రహ్మముకంటె వేరుగ జగత్కారణమును కల్పించి యట్టి కారణమే జగదాధారమని శ్రుతివిరుద్ధముగ వర్ణించుచుండిరి. అట్టి మతమును నిరసించుచు నిఖిలజగదాధారము పరమేశ్వరుడ నగు నేనే యని "మత్తః" అను శ్లోకముచే చెప్పుచుండెను.

ప్రకృతి యుపాధిగ కల సత్యజ్ఞానానందరూపమగు పరమేశ్వరుని కంటె భిన్నముగ జగత్తునకు సాంఖ్యపరికల్పితప్రధానము కాని, తార్కికపరికల్పితపరమాణువులు కాని, వేరొక కారణము కాని లేదు. అట్టి కారణము లుండుటయందు ప్రమాణము లేదు. "యతో వా ఇమానిభూతాని జాయన్తే" ఇత్యాదిశ్రుతులే ప్రమాణములనెదవా? "ఈక్షతే ర్నాశబ్దమ్" ఇత్యాద్యధికరణసమూహముజగత్కారణము చేతనమే యని ప్రతిపాదించుట చేతను, ప్రధానాదికము జగత్కారణమని శ్రుతులయందు లేకపోవుటచేతను "య స్సర్వజ్ఞ స్స సర్వవిత్"

శాంకరభాష్యతత్త్వబోధిని:—

జగత్కారణము లేదనుటయందు హేతువేమనిన? ఓయర్జునా! సూత్రమునందు మణిగణము గ్రుచ్చబడినటుల, తంతువులయందు పటము ఓతప్రోతమువలె నాయం దీనిఖిలప్రపంచ మను స్యూతము, (ఓతప్రోతము.) అనగా సూత్రములేనిదే మణిగణము మాలాకారమున స్థితిని బొందనటుల నీజగము నాయందనుస్యూతము కానిదే స్థితిని పొందజాలదు. తంతువులయందు

"యస్య జ్ఞానమయం తపః" "ఏష సర్వేశ్వర ఏష సర్వజ్ఞ ఏషోఽన్తర్యామ్యేష యోని స్సర్వస్య" "ప్రభవాప్యయౌ హి భూతానాం" ఇత్యాదిశ్రుతిప్రసిద్ధమగుటవలన చేతనుడను, సర్వజ్ఞుడను నగు నేనే సర్వజగత్కారణము. మఱియు "కస్మిన్ స్సర్వే సంప్రతిష్ఠితా భవన్తి" (దేనియందు ప్రపంచమంతయు లెస్సగ ప్రతిష్ఠిత) మనుప్రశ్న ననుసరించి (ఉపక్రమించి) శ్రుతిచేతనే రసాతలము మొదలు బ్రహ్మలోకపర్యన్తమగు నిఖిల లోకములు బ్రహ్మమునందు మణులువలె ఓతములు, ప్రోతములు (పడుగు, పేకవలె నున్నవి) యని చెప్పుట వలన జగత్తునకు ప్రధానముకాని, అణువులుకాని యాధారము కాదని చెప్పుటకు, నేనే సర్వాధారమని "మయి సర్వ మిదం ప్రోతం" అను దానిచే చెప్పుచుండెను.

జగత్కారణము, జగదధిష్ఠానము అగునాయందే చరాచరాత్మకమగు నవ్యాకృతాదిస్థూలాంతనిఖిలజగత్తు తన్తువులయందు పటమువలె, సూత్రమునందు మణిగణమువలె ఓతము (అనుగతము). అనగా నాసత్తనే యనుసరించి సత్తకలదై యుంటున్నది. కాని వేరుగ మాత్రము లేదు.

మణికాధారమగు సూత్రమునకు, ఆ సూత్రమునందు గ్రుచ్చబడిన మణులకు యెట్లు భేద మున్నదో అట్లే నీయందు ప్రోతమైన జగత్తునకు, జగత్తునకాధారమగు నీకును భేద ముండుట న్యాయమని శంకింపజనదు.

స్థూలబుద్ధికలవారలకు సూత్రమునకు, మణులకు భేదము కన్పట్టినను సూక్ష్మబుద్ధికలవారలు యుక్తిచే విచారించినసూత్రమణులకు భేదము కన్పింపదు. అది యెట్లనిన? ఆధారాధేయములగు సూత్రమణిగణములు రెండింటియందుండు ధర్మము భౌతికత్వ మొకటియే కాన నారెండును భౌతికములే. అనగా భౌతికత్వధర్మముచే నొకటియే కాని రెండు కావనుట. అచట రూప వ్యక్తులచే చేయబడు భేద మున్నదనెదవా? అట్టి భేదము మాధవ్యవహారముకొఱకు కల్పితమగుటచే నప్రామాణికము. కాన రూపత్వస్వరూప మగు ధర్మవిశిష్టము లన్నియు రూపత్వధర్మపురస్సరముగ నేకమే. అందువలన యంతట యేకత్వము సిద్ధించుచున్నది. కాన వాటి విశేష మాపాధక మగుటవల్ల వాటియందు మిథ్యాత్వము సిద్ధించుచున్నది. చిత్రపటమునందు గూడ నంతట యనుగతమగు రూప మొక్కటియే కాన్పించుటవలన భౌతికత్వసామాన్యధర్మము భౌతికము లన్నిటియందనుగత మగుటవలన నట్టి భౌతికత్వధర్మవిశిష్టములగు భౌతికము లన్నిటికి యేకత్వ ముపపన్నమగుటచే "సర్వ మిదం భౌతికం" (యీసర్వము భౌతికమే) అని యంతట భౌతికప్రత్యయము జనించుచుండ నట్టితరి వ్యక్తివిశేష కల్పితప్రత్యయము జనింపనందున, "అయం సముద్రః" (ఇది సముద్రము) అను ప్రత్యయస్థలమున తరంగ ఫేనబుద్బుదప్రత్యయములు జనింపనందున ప్రధానము గృహీత మగుచో యప్రధానగ్రహణ మయుక్త మను న్యాయమున వ్యక్తివిశేషకృత మగు భేదము సిద్ధింపదు. యెట్లుభూమియొకటైనను క్షేత్రము, గృహము, అను కల్పనచే భేదవ్యవహారమో అట్లే భౌతికత్వధర్మముచే సూత్రమణిగణ మేకమేయైనను వ్యవహారముకొఱకు సూత్రాదులయందు సూత్రమని మణిగణమని భేదము కల్పితము. భేదము కల్పితము కాన వాస్తవికము కాదు.

శాంకరభాష్యతత్త్వబోధిని: —

పటము ఓత ప్రోతము కానిదే స్థితిని పొందజాలనట్లు యీజగమునకు నే నాధారుడను గానిచో నీజగము స్థితిని పొందజాలదు. ఈచెప్పుటవలన దేలిన యాశయ మేమి? ఆధారము లేనిదే ఆధేయము సంభవింపనందున నన్ను విడచి యీజగమే స్థితి నొందజాలదు. కాన నిఖిల జగమున కాధారుడను, కారణుడను నేనే (పరమేశ్వరుడే). నాకంటె వేరుగ జగదాధారము, జగత్కారణము లేదని యాశయము. ॥2॥

కల్పితభేదమే వాస్తవిక మగుచో సూత్రమణిగణములందు భౌతికత్వము లేకపోయెడిని. మఱియు భేద మనునది విచారించినచో నిట్టిది భేదమని నిరూపించుటకు శక్యము కానందున నేకత్వమునే యంగీకరించి తీరవలెను. దృష్టాంతమున సూత్రమణిగణముల కేకత్వ మంగీకరించినట్లు బ్రహ్మజగత్తుల కేకత్వ మంగీకరించితీరవలెను. అట్లు కానిచో "బ్రహ్మైవేదం సర్వం" అనెడి బ్రహ్మజగత్తుల కద్వైతము బోధించెడి శ్రుతులకు విరోధము ప్రాప్తించెడిని. ॥2॥

భాష్యార్థదీపిక: — పరాపరప్రకృతిద్వారమున నేనే యీజంగమస్థావరాత్మకమగు జగత్తున కభిన్ననిమిత్తోపాదాన మగుటవలన నాకంటె నితరమగు కారణాంతర మేదియు యీజగత్తునకు లేదు. నేనే యన్నింటికంటె పరుడను, జగత్కారణుడను. పరమేశ్వరునికంటె వేరుగ జగత్కారణము లేదని చెప్పుటవలన "పర మత స్సేతూన్మానసంబంధభేదవ్యపదేశేభ్యః" ఈయాత్మ "ససేతు" సేతువు యొక్కయు, "చతుష్పాత్" నాలుగుపాదములుకలదని యున్మానముయొక్కయు, "సతా సోమ్యతదాసంపన్నో భవతి" అని సత్సంబంధముయొక్కయు, "అథ య ఏషోఽన్తరాదిత్యే య ఏషోఽన్తరక్షిణి" అని భేదములయొక్క వ్యపదేశములవలన బ్రహ్మముకంటె వేరుగ మరియొకటి సిద్ధించుచుండ "మత్తః పరతరం నాన్య త్కించి దస్తి ధనంజయ" అని చెప్పుట యెట్లుపొసగు ననెదవా?

"పర మత స్సేతూన్మానసంబంధభేదవ్యపదేశేభ్యః" అను సూత్రము పూర్వపక్షసూత్రము. యీ సూత్రమువలన పైపూర్వపక్షము ప్రాప్తింప దీనిని ఖండించుటకొఱకు "సామాన్యాత్తు" "బుద్ధ్యర్థః పాదవత్" "స్థానవిశేషా త్ప్రకాశాదివత్" "ఉపపత్తేశ్చ" "తథాఽన్యప్రతిషేధాత్" "అనేన సర్వగతత్వమాయామశబ్దాదిభ్యః" అను సూత్రములను వ్యాసభగవానులు రచయించెను. "సామాన్యాత్తు" అను సూత్రమునందుకల "తు" అను శబ్దమునకు పైపూర్వపక్షవిషయము సంభవింపదని యర్థము. ఎందువలననిన: బ్రహ్మముకంటె వేరుగ మఱియొకటి యుండుటయందు ప్రమాణము లేమింజేసి బ్రహ్మముకంటె భిన్నముగ నేదియు లేదు. ఈచూడబడు నిఖిలప్రపంచముయొక్క జన్మస్థితిలయములు బ్రహ్మమునుండియే యగుచున్నవని "జన్మాద్యస్య యతః" అను సూత్రముచే నిర్ధారణ చేయబడెను. మఱియు కార్యమునకు కారణానన్యత్వము "తదనన్యత్వ మారంభణశబ్దాదిభ్యః" అను సూత్రముచే నిర్ధారింపబడెను. మఱియు "సదేవ సోమ్యేదమగ్ర ఆసీ దేకమేవాద్వితీయం" అను శ్రుతిచే నవధారణమువలనను, ఏకవిజ్ఞానముచే సర్వవిజ్ఞాన ప్రతిజ్ఞవలనను బ్రహ్మముకంటె వేఱగు వస్తువు లేదు. "అయ మాత్మా స సేతుః" అను శ్రుతి బ్రహ్మము సేతువని చెప్పుటచే బ్రహ్మవ్యతిరిక్తము కలదని యాక్షేపింపరాదు. సేతుసామాన్యమువలన సేతుశబ్దము బ్రహ్మమునందు ప్రయుక్తము. జగత్తును, జగన్మర్యాదలను ధరించుటయే సేతుసామాన్యము. కాన సేతువు

వంటి సేతువు అని ప్రకృతమైన యాత్మ స్తుతింపబడుచుండెను. "చతుష్పాత్" అని యున్మానవ్యపదేశము వలన బ్రహ్మవ్యతిరిక్తము కలదని శంకింపజనదు. బ్రహ్మప్రతీకము లగు మన ఆకాశములలో అధ్యాత్మ మగు మనస్సునకు వాక్కు, ప్రాణము, చక్షుస్సు, శ్రోత్రము అని నాల్గుపాదములు, అధిదైవమగు నాకాశమునకు అగ్ని, వాయువు, సూర్యుడు దిక్కులు అని నాల్గుపాదము లెట్లుపాసననిమిత్తము కల్పితములో యట్లే "బుద్ధ్యర్థః పాదవత్" బ్రహ్మమునకు నాల్గుపాదములు "చతుష్పాత్" అని యుపాసన నిమిత్తము కల్పితములు. లేక కార్షాపణపాదవిభాగము (తులము, అరతులము,) ఎట్లు వ్యవహారమునకు కల్పితమో అట్లే బ్రహ్మమునకు పాదములు "చతుష్పాత్" అని వ్యవహారమునకు కల్పితములు.

సంబంధవ్యపదేశమువలనను, భేదవ్యపదేశమువలనను పరమేశ్వరునికంటె వేరుగ వస్తువున్నదను శంకయు సంభవింపదు. ఆ సంబంధభేదవ్యపదేశములు యొకవస్తువునకే స్థానవిశేషము ననుసరించియుపపన్నములు, బుద్ధ్యా ద్యుపాధిస్థానవిశేషసంబంధమువలన స్వప్నజాగరితములయందు విజ్ఞానముయొక్కయు, సుషుప్తియందు బుద్ధ్యాద్యుపశమముండ యే యుపశమము కలదో అది పరమాత్మతో సంబంధమని యుపాధి ననుసరించి పర మాత్మయందు సంబంధ మౌపచారికము. కాని మితత్వము ననుసరించి కాదు. అట్లే భేదవ్యపదేశముకూడ నుపా ధిభేదము ననుసరించియే కాని స్వరూపభేదము ననుసరించి కాదు. ఈ విషయమున దృష్టాంతమును "ప్రకాశ వత్" అనుదానిచే జెప్పెను. ఒక్కటైన సూర్యప్రకాశము సూచీపాశాద్యుపాధుల ననుసరించి సంబంధభేద వ్యపదేశములో యట్లే బ్రహ్మమునందుకూడ సంబంధభేదవ్యపదేశములు సంభవించును.

బ్రహ్మమునకు సంబంధాదివ్యపదేశము ముఖ్యమే యను శంకను తొలగించుటకు "ఉపపత్తేశ్చ" అను సూత్రము చెప్పబడెను. సంబంధాదివ్యపదేశ ముపచారమనుటయే యుపపన్నము. కాన ముఖ్యమనరాదు. ఇట్లు పరపక్షమున సేత్వాదివ్యపదేశములను మథించి మరియొక హేతువుచే స్వపక్షము నుపసంహరించుచుండెను. "స ఏవాధస్తా దహ మేవాధస్తా దాత్మైవాధస్తా త్స ఏవోపరిష్టా త్సర్వం తం పరాదాత్ యోఽన్యత్రా త్మన స్సర్వం వేద బ్రహ్మైవేదం సర్వం నేహ నానాస్తి కించన యస్మాత్పరం నాపర మస్తి కించి జేత ద్బ్రహ్మాఽపూర్వ మనపర మనన్తర మబాహ్యమ్" ఈ మొదలగు బ్రహ్మప్రకరణమందున్న వాక్యములకు మరియొక తీరున యర్థము చెప్పుట పొసగనందున యీవాక్యములన్నియు బ్రహ్మముకంటె వేరుగ మరియొక వస్తువును వారించుచున్నవి. సర్వాన్తరశ్రుతివలన పరమాత్మకు మరియొక యంతరుడు లేడని నిశ్చితమగుచున్నది. ఈసేత్వాది వ్యపదేశనిరాకరణచేతను, బ్రహ్మముకంటె యితరుడు లేడని చెప్పుటచేతను ఆత్మకు సర్వగతత్వము సిద్ధమగుచున్నది. "యావాన్వాఽయ మాకాశ స్తావా నేషోన్త ర్హృదయ ఆకాశః" "ఆకాశవ త్సర్వగత శ్చ నిత్యః" "జ్యాయా న్దివో జ్యాయా నంతరిక్షాత్" "నిత్యః సర్వగత స్థాణుః" ఇత్యాది శ్రుతులు స్మృతులు, న్యాయములు బ్రహ్మమునకు సర్వగతత్వమును బోధించుచున్నవి. ఓయర్జున! దిగ్విజయమున, ఉత్తరగోగ్రహణమునందు భీష్మాదిక్షత్రియపుంగవులను జయించి ధనమును తీసుకువచ్చిన నీకంటె యిట్టి కర్మను చేసినవా డెటులలేడో అట్లే నాకంటె వేరుగ యితరమగు జగత్కారణము లేదని సూచించుటకు "ధనంజయ" అని సంబుద్ధిని ప్రయోగించెను. కాన పరమేశ్వరుండ నగు నాయందు దీజంగమస్థావరాత్మక నిఖిలజగత్తు సూత్రమునందు మణిగణములువలె ప్రోతము. గుచ్చబడినది. ఈ చెప్పుటచే జగత్స్థితి హేతుత్వము కూడ బ్రహ్మమునకే చెప్పబడెను. ॥౭॥

గీ॥ రసోఽహ మప్సు కౌన్తేయ! ప్రభాఽస్మి శశిసూర్యయోః।
ప్రణవ స్సర్వవేదేషు శబ్దః ఖే పౌరుషం నృషు॥ ॥౮॥

పదవిభాగము:— రసః–అహం–అప్సు–కౌన్తేయ! –ప్రభా–అస్మి–శశిసూర్యయోః– ప్రణవః–సర్వవేదేషు –శబ్దః–ఖే–పౌరుషం–నృషు॥ ॥౮॥

ప్రతిపదార్థము:— హేకౌన్తేయ!=కున్తీపుత్రుడవగు ఓయర్జునా! అహం=నేను; అప్సు=ఉదకములయందు; రసః=రసస్వరూపుడనై; అస్మి=అయితిని; ఈపదమపకృష్టము; శశిసూర్యయోః= చంద్రసూర్యులయందు; ప్రభా=ప్రకాశస్వరూపుడనై; అస్మి=అయితిని, (అస్మి అనుపదముత్తరత్ర అనువృత్తము.) సర్వవేదేషు= నిఖిలవేదములయందు; ప్రణవః=ప్రణవస్వరూపుడనై, అస్మి=అయితిని; ఖే=ఆకాశమునందు; శబ్దః=శబ్దస్వరూపుడనై; అస్మి=అయితిని; నృషు=మనుష్యులయందు; పౌరుషం=పురుషకారమై; అస్మి=అయితిని॥ ॥౮॥

శాంకరభాష్యమ్:—

కేన కేన ధర్మేణ విశిష్టే త్వయి సర్వమిదం ప్రోత మిత్యుచ్యతే, రసోఽహ మహాం యస్సారస్స రస స్తస్మిన్ రసభూతే మయ్యాపః ప్రోతా ఇత్యర్థః, ఏవం సర్వత్ర । యథాఽహ మప్సు రస ఏవం ప్రభాఽస్మి శశి

శాంకరభాష్యతత్త్వబోధిని:—

జలము మొదలగునవి రసాదులయందు ప్రోతములని లోకప్రసిద్ధి యుండ నీయందు ప్రోతము లని చెప్పుట యెట్లు పొసగును? నీయందే ప్రోతములగుచో యేయే ధర్మముతో గూడిన నీయందు ప్రోతములనెదవా! ఓయర్జునా! ఉదకములలో సారమగు మధురరసమే నేను. అట్టిమధురరసస్వరూపమగు నాయందే యుదకములు ప్రోతములు. ఇట్లే ముమ్ముందుకూడ యన్వయింప

—• ౭వ అధ్యాయము ౮వ శ్లోకవ్యాఖ్యావిశేషములు •—

మధుసూదనసరస్వతీయము:— అబాదులు రసాదులయందు ప్రోతములని ప్రసిద్ధియుండ నీయందు యీనిఖిలజగత్తు యెట్లు ప్రోతమని శంకింపజనదు. రసాదిస్వరూపము నేనే కాన నాయందుప్రోతమని చెప్పుట యసంగతము కాదని "రసోఽహ మప్సు కౌన్తేయ" అనుశ్లోకము మొదలు యయిదు శ్లోకములచే జెప్పుచుండెను.

మధురరసము తన్మాత్రస్వరూపము నిఖిలజలములకు సారభూతము, కారణభూతము, నిఖిలజలములయందనుగతము అగు మధురరసము నేనే.. ఓయర్జునా! అట్టి మధురరసస్వరూపమైన నాయందు నిఖిలజలములు ప్రోతములు. ఈవిభూతిధ్యానముకొఱకు నుపదేశింపబడుచున్నదని యభినివేశమును మాత్రము పొందవలదు.

అట్లే చంద్రసూర్యులయందుగల ప్రకాశయు నేనే యయి యుంటిని. ప్రకాశసామాన్యరూపమైన నాయందే చంద్రసూర్యులు ప్రోతములు.

అట్లే సర్వవేదములయందనుస్యూతమైన ఓంకారము నేనే. అట్టి ఓంకారస్వరూపమగు నాయందే సర్వవేదములు ప్రోతములు.

అట్లే యాకాశమునందనుస్యూతమైన పుణ్యశబ్దము నేనే. అట్టి పుణ్యశబ్దస్వరూపమగు నాయందే యాకాశము ప్రోతము.

అట్లే మనుష్యులయందనుస్యూతమైన పురుషత్వసామాన్యము నేనే. అట్టి పురుషత్వసామాన్యరూపమగు నాయందు నిఖిలపురుషులు ప్రోతములు. ఈ విషయములన్నియు బృహదారణ్యకోపనిషత్ప్రతిపాదితమైన దుందుభ్యాదిదృష్టాంతములచే జూడనగును. ॥౮॥

శాంకరభాష్యమ్:—

సూర్యయోః ప్రణవ ఓంకార స్సర్వవేదేషు తస్మి న్ప్రణవభూతే మయి సర్వే వేదాః ప్రోతాః, తథా ఖ ఆకాశే శబ్ద స్సారభూత స్తస్మి న్మయి ఖం ప్రోతం । తథా పౌరుషం పురుషస్యభావో, యతః పుంబుద్ధి ర్నృషు తస్మి న్మయి పురుషాః ప్రోతాః । ॥౮॥

శాంకరభాష్యతత్త్వబోధిని:—

దగును. ఎట్లు నేను యుదకముల మధురరసస్వరూపమో యట్లే నేనుచంద్రసూర్యులయందు గల ప్రభాస్వరూపము. కాన యట్టి నాయందు చంద్రసూర్యులుప్రోతములు. అట్లే సర్వవేదములయం దోంకారము సారభూతము. అట్టి సారభూతమగు ఓంకారస్వరూపమైన నాయందు సర్వవేదములు ప్రోతములు. అట్లే యాకాశమునందు సారభూతమైనది శబ్దము. అట్టి సారభూతమగు శబ్దస్వరూపమైన నాయందే యాకాశము ప్రోతము. అట్లే పురుషులయందు గల పురుషభావము (పుంబుద్ధి) కలదో యట్టి పుంస్త్వసామాన్యరూపమగు నాయందే తదుపాదాన మగుటచే తత్స్వభావము కలవారగుటవలన పురుషవిశేషములన్నియు ప్రోతములు. ॥౮॥

శంకరానందీయము:— బ్రహ్మజగత్తుల కేకత్వ ముండుటవలననే "యదగ్నే రోహితగ్ం రూపం తేజస స్తద్రూపం య చ్ఛుక్లం తదపాం య త్కృష్ణం త దన్నస్యాపాగా దగ్నే రగ్నిత్వం వాచారంభణం వికారో నామధేయం త్రీణి రూపా ణీత్యేవ సత్యం య దాదిత్యస్య రోహితం రూపం" ఇత్యాది శ్రుత్యుక్తప్రకారముగ రసప్రభాప్రణవాదిరూపముచే కారణస్వరూపముగ నున్న జలాదులకు పరమాత్మాభిన్నత్వసిద్ధికొఱకు అబర్కాదులకు తనకంటె వేఱుగ సత్తాఽభావమును "రసోఽహం" అని మొదలుకొని కొన్నిశ్లోకములచే జెప్పుచుండెను.

ఓ కౌన్తేయ! ఉదకములయందు నేను రసస్వరూపముగ నుంటిని. కాన నుదకయులు తమకు కారణము రసాత్మకమునగు నాయందు ప్రోతములు. అనగా మృత్కార్యమగు ఘటము మృత్స్వరూపముతో మృత్తునం దుండుట ప్రత్యక్షసిద్ధము. అట్లే యుదకములు గూడ నాస్వరూపమై, మదేకసత్తకలవై నాయం దుంటున్నవి. వేరుగ లేవని యర్థము.

అట్లే చంద్రసూర్యులలోగూడ నేను ప్రభాస్వరూపమైతిని. చంద్రసూర్యులకు కారణమైన ప్రభాస్వరూపముచే చంద్రసూర్యులయందుంటిని. కాన ప్రభాస్వరూపము, చంద్రసూర్యులకు కారణము నగు నాయందు చంద్రసూర్యులు ప్రోతములు. అనగా చంద్రసూర్యులు మదేకసత్తకలవారై నాస్వరూపముతో నాయందే యుండిరి. నాకంటె వేరుగలేరని యర్థము.

ఋగ్యజుస్సామాథర్వణాది నిఖిలవేదములయందు నేను ప్రణవస్వరూపముతో నుంటిని. సర్వవేద కారణము, ప్రణవస్వరూపము నగు నాయందు సర్వవేదములు ప్రోతములు. అనగా సర్వవేదములు మదేకసత్తకలవై ప్రణవస్వరూపమైన నాయందే యుంటున్నవని యర్థము.

ఆకాశమునందు తత్కారణమగు శబ్దస్వరూపముతోనుంటిని. ఆకాశకారణము, శబ్దాత్మకము నగు నాయం దాకాశము ప్రోతము. అందువలన మదేకసత్తకలదై నాస్వరూపముచేతనే యాకాశము నాయందే యున్నది.

మనుష్యులయందు గల పౌరుషము (పుంలక్షణము) నేనే యయితిని. అనగా నేలక్షణముచే "ఇతడు పురుషుడు" అని తెలియబడునో అట్టి పౌరుషస్వరూపమైన నాయందు పురుషులు ప్రోతములు. మదేకసత్త కలవారై, మదభిన్నులై నాయందే యుండిరని యర్థము.

గీ॥ పుణ్యో గన్ధః పృథివ్యాం చ తేజ శ్చాస్మి విభావసౌ ।
జీవనం సర్వభూతేషు తపశ్చాస్మి తపస్విషు ॥ ॥౯॥

పదవిభాగము :— పుణ్యః-గన్ధః- పృథివ్యాం- చ-తేజః- చ- అస్మి- విభావసౌ-జీవనం- సర్వ భూతేషు- తపః- చ- అస్మి- తపస్విషు. ॥౯॥

ప్రతిపదార్థము :— పృథివ్యాం=భూమియందు గల; పుణ్యో గన్ధః=సురభిగంధస్వరూపము; అహం=(ఈపదము పూర్వశ్లోకమునుండి యనువృత్తము) నేను; అస్మి=అయితిని; విభావసౌ-అగ్నియందు గల; తేజః=తేజస్స్వరూపము; అహం=నేను;అస్మి=అయితిని, సర్వభూతేషు=నిఖిలభూతములయందుగల; జీవనంచ= అమృత మనెడి యన్నరసస్వరూపమై; అహం=నేను; అస్మి=అయితిని; తపస్విషు=తపశ్శాలురయందుగల: తపశ్చ= చిత్తైకాగ్ర్యాదితపస్స్వరూపమై; అస్మి=అయితిని; ॥౯॥

శాంకరభాష్యమ్:—

పుణ్య ఇతి । పుణ్యః సురభిర్గన్ధః పృథివ్యాం చాహం తస్మిన్మయి గన్ధభూతే పృథివీ ప్రోతా । పుణ్యత్వం గన్ధస్య స్వభావత ఏవ, పృథివ్యాం దర్శిత మబాదిషు రసాదేః పుణ్యత్వోపలక్షణార్థం । అపుణ్యత్వం తు గన్ధాదీనా మవిద్యాధర్మాద్యపేక్షం సంసారిణాం భూతవిశేషసంసర్గని

శాంకరభాష్యతత్త్వబోధిని:—

"మయి సర్వ మిదం ప్రోతం" అనుదానినే ప్రకారాంతరమున "పుణ్యః" అను శ్లోకముచే జెప్పుచుండెను.

పృథివియందు యేసురభిగంధము కలదో యట్టి పుణ్యగంధస్వరూపమయిన నాయందు పృథివి ప్రోతము. పృథివియందు గల గంధమునకు పుణ్యత్వము స్వభావసిద్ధమే (అనగా పృథివికి సురభిగంధము స్వభావసిద్ధమే యని యాశయము.) అట్లే జలాదులయందు గల రసమునకు మాధుర్యము స్వభావసిద్ధమే యని "పుణ్యోగన్ధః" అను దానిచేతనే చెప్పనగును. ఇక గంధాదుల

—• ౭వ అధ్యాయము ౯వ శ్లోకవ్యాఖ్యావిశేషములు •—

మధుసూదనసరస్వతీయము :— సర్వపృథివీసామాన్యరూపము, తన్మాత్ర యను పేరుగల యవికృతమగు పృథివియందు అనుస్యూతమైన పుణ్యగంధము నేనే. ఇచటగల చకారము రసాదుల పుణ్యత్వమునుగూడ బోధించును. శబ్దస్పర్శరూపరసగంధములు స్వభావముచేతనే పుణ్యములు, అవికృతములు. అట్టివైనను జీవుల యధర్మమున వాటి కపుణ్యత్వ ముపపాదితము. స్వభావమువలన వాటి కపుణ్యత్వము లేదని తెలియనగును.

అట్లే యగ్నియందుగల సర్వదహనప్రకాశనసామర్థ్యరూపము, ఉష్ణస్పర్శరూపము, సితభాస్వర రూపము, నగు పుణ్యరూపము నేనే యయితిని. "తేజశ్చాస్మి" అనుస్థలమునందుగల చకార మనుక్తసముచ్చాయకము. అనగా ఉష్ణస్పర్శచే నాతురులైనవారల కాప్యాయకమగు (తాపమును పోగొట్టు) వాయువుయందుగల పుణ్యమైన శీతస్పర్శ నేనే అయితి నని యర్థము.

అట్లే సర్వప్రాణులయందుగల ప్రాణధారణరూపమగు వాయువు నేనే యయితిని. అనగా తద్రూపమగు నాయందు సర్వప్రాణులు ప్రోతములని యర్థము. నిత్యము తపోయుక్తులగు వానప్రస్థాదుల యందుగల శీతోష్ణక్షుత్పిపాసాదిద్వంద్వసహనసామర్థ్యరూపమైన యేతపస్సు గలదో యట్టి తపస్సు నేనే యయితిని. అట్టి తపోరూపమగు నాయందు తపస్వులు ప్రోతములు. తపస్సే లేనిచో తపస్వులేయుండరుగాన

శాంకరభాష్యమ్:—

మిత్తం భవతి । తేజో దీప్తి శ్చాస్మి విభావసౌ వగ్నౌతథా జీవనం సర్వభూతేషు యేన జీవన్తి సర్వాణి భూతాని త జ్జీవనం । తపశ్చాస్మి తపస్విషు తస్మిం స్తపతి మయి తపస్వినః ప్రోతాః ॥౯॥

శాంకరభాష్యతత్త్వబోధిని:—

కపుణ్యత్వముకూడ యనుభవసిద్ధ మగుచున్న దనెదవా! గన్ధాదులకు గల యపుణ్యత్వము స్వాభావికముకాదు. మరేమనిన? జీవుల యజ్ఞానకృతమగు ధర్మాధర్మాదులవలన భూతవిశేషసంసర్గము సంభవించి దానివలన యపుణ్యత్వము గంధాదులకు సంభవించును. పంచభూతములయందు ప్రథమోత్పన్నమగు శబ్దస్పర్శరూపరసగంధములు సిద్ధాదిభోగ్యము లగుటవలన పుణ్యములే. (మంచివే) అట్లైనను గంధాదులు స్వకార్యములగు భూతములతో పరిణమించుచు ప్రాణుల పాపకర్మలవలన నపుణ్యము లగును. అగ్నియందు గల యే దీప్తి కలదో అట్టి దీప్తిస్వరూపమగు నాయం దగ్నిప్రోతము. అమృతమనెడి యేయన్నరసముచే సర్వభూతములు జీవించుచున్నవో యట్టి యన్నరసస్వరూపమగు నాయందు సర్వభూతములు ప్రోతములు. తపశ్శాలురయందుగల యేచిత్తైకాగ్ర్యాదితపస్సు గలదో యట్టి తపోరూపమగు నాయందు తపశ్శాలురు ప్రోతములు. తపస్వి యనగా తపోవిశిష్టుడు. విశేషణమగు తపస్సే లేనిచో తపోవిశిష్టుడే లేడని యర్థము. ॥౯॥

వారలు నాయందు ప్రోతములు. ఇచట చకారము వల్ల నవాంతరమగు చిత్తైకాగ్ర్యము. బాహ్యమగు జిహ్వోపస్థాదినిగ్రహరూపమగు సర్వతపస్సు గ్రహింపనగును. ॥౯॥

శంకరానందీయము:— మఱియు పృథివియందుగల మనోహరము, శుద్ధము నగు యేగంధము కలదో అట్టి గంధస్వరూపము నేనే అయితిని. గంధమునకు మనోహరత్వశుద్ధత్వములు చెప్పుట ఆకాశాదికారణభూతములగు శబ్దాదుల కుపలక్షణార్థము. పృథివ్యప్తేజోవాయ్వాకాశములకు కారణమైన గంధరసరూపస్పర్శశబ్దములకు వాస్తవమైన యేమనోహరిత్వము, శుద్ధత్వములు కలవోయవి యోగులకు ప్రత్యక్షములు. వాటియందు దుష్టత్వము కార్యద్రవ్యాంతరసంయోగమువలన భోక్తృకర్మానురూపముగ జనించును. కాని స్వభావమువలన శబ్దాదులయందు దుష్టత్వము లేదు. ఏ మనోహరము పుణ్యమునగు గంధము కలదో యట్టి గంధస్వరూపముగ నేను పృథివియం దుంటిని. పృథివీకారణమగు గంధస్వరూపమైన నాయందు పృథివి ప్రోతము. గంధస్వరూపమగు నాయందు గంధమయమగు పృథివి యుంటున్నదని యర్థము.

అగ్నియందుండు తేజస్సు నేనే యైతిని. అనగా నగ్నికి కారణమైన తేజస్స్వరూపముగ నున్న నాయందగ్ని ప్రోతము. నాసత్తచేతనే తేజోమయమై యగ్ని మదభిన్నమైనదై నాస్వరూపముచేతనే నాస్వరూపమునం దుంటున్నదని యర్థము.

సర్వప్రాణులయందు నేను జీవనస్వరూపమై యైతిని. జీవనకారణమగు భుక్తాన్నరసస్వరూపముచే ప్రాణులయందుంటున్నాను. కాన ప్రాణులు స్వకారణమగునట్టి యన్నరసాత్మకమగు నాయందు ప్రోతములు. అనగా నాసత్తచేతనే ప్రాణు లన్నరసమయమై యన్నరసస్వరూపమగు నాయందుంటున్నవి.

గీ॥ బీజం మాం సర్వభూతానాం విద్ధి పార్థ! సనాతనమ్ ।
బుద్ధి ర్బుద్ధిమతా మస్మి తేజ స్తేజస్వినా మహమ్ ॥ ॥౧౦॥

పదవిభాగము :— బీజం- మాం- సర్వభూతానాం- విద్ధి- పార్థ- సనాతనం- బుద్ధిః- బుద్ధిమతాం- అస్మి- తేజః- తేజస్వినాం- అహమ్ ॥ ॥౧౦॥

ప్రతిపదార్థము :— హేపార్థ!=ఓయర్జునా; సనాతనం=చిరంతనమైన; మాం=నన్ను: సర్వభూతానాం=నిఖిలభూతములకు; బీజం=ప్రరోహకారణముగ; విద్ధి=తెలిసికొనుము; అహం=నేను: బుద్ధిమతాం=వివేకశక్తికలవారల; బుద్ధిః=వివేకశక్తిస్వరూపమై;అస్మి=అయితిని;అహం=నేను; తేజస్వినాం=ప్రాగల్భ్యముకలవారల; తేజః=ప్రాగల్భ్యస్వరూపమై; అస్మి=అయితిని; ॥౧౦॥

తపస్సు అనగా కృచ్ఛ్రచాంద్రాయణాదికము. లేక చిత్తైకాగ్ర్యము, లేక పంచాగ్నిమధ్యయందుండుట. ఇట్టి ధర్మములలో యేదో యొకటి కలవారు తపస్వులనబడుదురు. అట్టివారలయందుండు తపస్సు నేనైతిని. అనగా తపోరూపమున నుంటిని, కాన తపోరూపమైన నాయందు తపస్వులును ప్రోతములు. తపోమాత్రాత్మకమైనవారలై తపస్స్వరూపమైన నాయందుంటున్నారు. నాకంటె తపస్వులు వేరు కారని యర్థము. తపస్వుల తపస్సు యుదకముల రసమువలె కారణము కాదు. ఏలనో మనిన? తపస్సనునది తపస్వుల ధర్మము. తపస్సుకు కారణత్వము సిద్ధించినపుడు కదా నీవు కారణభూతుడను. తపస్వులకు కారణమాత్రస్వరూపత్వము సిద్ధించునది. అట్టి కారణత్వమే నీకు లేనపుడు తపస్వులయందుండు తపస్స్వరూపము నేనైతిని అని యెటుల చెప్పుచుంటి వని శంకింపజనదు. తపస్సు ధర్మమైనను స్వర్గాదిఫలజనకమగుటచే నద్దానికి కారణత్వము సంభవించును. కాన ధర్మముకల వారల యేధర్మము స్వర్గాదిఫలహేతువగుచున్నదో యట్టి ధర్మము నేనే. అది యెట్లనిన! వ్యవహార హేతువు, ధర్మావిరుద్ధమైన కామము నేనే యని ముందు చెప్పబోవు తీరుననే యని గ్రహింపవగును. కాన యట్టి ధర్మలగు తపస్వులు ధర్మస్వరూపమైన నాయందు నాస్వరూపముచే నుంటున్నారు. ధర్మమాత్రము నాస్వరూపమని, ధర్మలు ధర్మస్వరూపమని బోధించుటకే "తపశ్చాస్మి తపస్విషు" అని చెప్పియుండెను. "తపః" అను పదము ధర్మమాత్రమునకుపలక్షణము. ఉపలక్షణ మనగ చెప్పదగినవిషయమున కొంత చెప్పుటయే. దీనివలన యితరధర్మములనుగూడ గ్రహింపవలయునని యర్థము. కార్యమాత్రము కారణస్వరూపమగుట ఘటాదులయందు దృష్టము, శ్రుతము. ధర్మి ధర్మమాత్రకారణమగుట, ధర్మమునందు తన్మాత్రముగ నుండుట యెట్లు సంభవించుననిశంకింపజనదు. వహ్నికి, తగులపెట్టుట (దాహకత్వము) ధర్మము. అట్టిదాహకత్వము అగ్నియందంతటను ప్రత్యక్షమగుటవలన అట్టి దాహకత్వ మగ్నిని యంతటను వ్యాపించియున్నది. దాహకత్వమును విడచి యగ్నికి పృథక్స్వరూపత్వము లేనందున తదాకారత్వము, తన్మాత్రనా దాహకత్వరూపధర్మమునం దవస్థానము చూపబడుచున్నవి. అట్లే యంతట చూడనగును. ॥౯॥

—• ౭వ అధ్యాయము ౧౦వ శ్లోకవ్యాఖ్యావిశేషములు •—

మధుసూదనసరస్వతీయము:— సర్వభూతములు తమతమ బీజములయందు ప్రోతములు. నీయందు ప్రోతములు కావను శంకను "బీజం మాం" అను శ్లోకముచే దొలగించుచుండెను.

జంగమస్థావరాత్మకనిఖిలభూతములకు కారణము సనాతనమైనది నిత్యమైనది. అట్టి కారణమునకు బీజాంతరాపేక్ష లేదు. ప్రతివ్యక్తిభిన్నమైన యనిత్యమైన కారణము లేదు, అట్టి జంగమస్థావరాత్మకనిఖిల

శాంకరభాష్యమ్:—

ణాం తృష్ణారాగకారణం । కించ ధర్మావిరుద్ధో ధర్మేణ శాస్త్రార్థేనావిరుద్ధో యః ప్రాణిషు భూతేషు కామో యథా దేహధారణమాత్రాద్యర్థోఽశనపానాదివిషయః కామోఽస్మి హే భరతర్షభ! ॥౧౧॥

శాంకరభాష్యతత్త్వబోధిని:—

మ్ము నాస్వరూపముకాదు. కాన నట్టి సామర్థ్యస్వరూపమగు నాయందు సామర్థ్యముకలవారలు ప్రోతములు. శాస్త్రార్థావిరుద్ధమైన ప్రాణులయందుగల దేహధారణమాత్రము ప్రయోజనముగా గల యశనపానాదివిషయకమైన కామస్వరూపము నేను అయితిని. అనగా నట్టి కామస్వరూపమగు నాయం దట్టి కామన కలవారలు ప్రోతములు ॥౧౧॥

దేహేంద్రియాదిధారణసామర్థ్యరూపమైన సంసారపరాఙ్ముఖులైనసాత్త్వికబలవంతుల సాత్త్వికబలము నేనైతిని. అట్టి సాత్త్వికబలరూపమైన నాయందు బలవంతులు ప్రోతములు (పడుగువలెనుండిరి.) ఇట నుండు చశబ్దము "తు" అనుశబ్దముయొక్క యర్థము కలది. దానికి భిన్నక్రమమర్థము. అనగా కామరాగవివర్జితమైన బలమే నాస్వరూపముగ ధ్యానింపదగినది. కామరాగకారణమైన సంసారుల బలము నాస్వరూపముగ ధ్యానింపదగినది కాదని యర్థము. లేక రాగశబ్దమునకు క్రోధ మర్థమనియైన గ్రహింపనగును.

ధర్మశాస్త్రప్రతిషిద్ధమైన లేక ధర్మానుకూలమైన ప్రాణులయందుండు శాస్త్రానుమతజాయాపుత్రవిత్తాదివిషయకమగు నభిలాష నేనే యయితిని. ఓభరతర్షభ! శాస్త్రావిరుద్ధకామరూపుడనగు నాయందు ప్రాణులు ప్రోతములని యర్థము. ॥౧౧॥

శంకరానందీయము:— కామ మనగ సమీపమందున్న విషయములయందపేక్షవలన నుత్పన్నతృష్ణకు హేతువు. రాగమనగ నప్రాప్తవిషయాశాప్రవృత్తిహేతువు. అట్టి కామరాగములతో వర్జితమైనట్టి బలవంతుల "బలం" మానసికబలముకంటెను, ఐంద్రియికబలముకంటె వేరగు శరీరమాత్రము నాశ్రయించియుండు దేహమాత్రయాత్రోపయోగియగు బలము నేనైతిని. దేహశక్తికలవారల బలస్వరూపమైన స్వకారణమగు నాయందు బలవంతులు ప్రోతములై నాస్వరూపముచే నుండిరి.

"కామమయ ఏవాయం పురుషః" ఇత్యాదికముచే నిఖిలపురుషవ్యాపారమునకు కామమే కారణమని చెప్పబడుచున్నది. అనుభవసిద్ధ మగుచున్నది. కామము, రాగము లేనిచో పురుషునకు దేహయాత్ర, స్వధర్మము యెట్లు సంభవించును? అను యాశంకను "ధర్మావిరుద్ధః" అను నుత్తరార్థముచే తొలిగించుచుండెను.

వర్ణాశ్రమములయందు శాస్త్రీయధర్మమునకవిరుద్ధమైనట్టియు, తనయాశ్రమధర్మమునకు విరుద్ధము కానట్టియు, తన యాశ్రమధర్మమునకు సాధకమైనట్టి యుత్పత్తిహేతువగు కామము నేనైతిని. వర్ణాశ్రమములయందు కామస్వరూపమున నేను యుంటిని. కామస్వరూపము, స్వకారణము అగు నాయందు వర్ణాశ్రమములు ప్రోతములై మృత్తికయందు ఘటమువలె నా స్వ రూ ప ము చే ను ండి రి. స్వ రూ ప ము చే నా క ం టె వేరు కాదు. ప్రాణులయందుండు బలము, చేష్టాహేతువగు కామము చేతనధర్మమగుటచే నాత్మచే ప్రకాశ్యమని గ్రహింపనగును. ॥౧౧॥

శ్రీధరీయము:— ప్రాప్తింపని వస్తువుయం దభిలాష రాజసము. కామమనబడును. కోరబడిన వస్తువు ప్రాప్తించినను తిరిగి యధికముగ నా యర్థము ప్రాప్తింపవలయు నని తామసమగు చిత్తరంజనాత్మక

గీ॥ యే చైవ సాత్త్వికా భావా రాజసా స్తామసా శ్చ యే ।
మత్త ఏవేతి తా న్విద్ధి న త్వహం తేషు తే మయి ॥ ॥౧౨॥

పదవిభాగము:— యే- చ- ఏవ- సాత్త్వికాః- భావాః- రాజసాః- చ- యే- మత్తః- ఏవ- ఇతి- తాన్- విద్ధి- న- తు- అహం- తేషు- తే- మయి ॥ ॥౧౨॥

ప్రతిపదార్థము:— యేచైవ= యే; సాత్త్వికాః=సత్త్వగుణముచే నిర్వర్తింపబడిన; భావాః= పదార్థములు; రాజసాః= రజోగుణముచేనిర్వర్తింపబడిన; భావాః=పదార్థములు; తామసాః=తమోగుణముచే నిర్వర్తింపబడిన పదార్థములు; జాయన్తే=కలుగుచున్నవో; (ఈపదమధ్యాహార్యము) తాన్=ఆపదార్థములను; మత్తఏవ= నావలనజనించినవానినిగ; విద్ధి= తెలిసికొనుము; తథాపి=(ఈపదమధ్యాహార్యము) అయినను; అహం= నేను; తేషు=వాటియందు; నతు= లేను; అనగాతదధీనుడను కాను; తే=ఆపదార్థములు; మయి=నాయందు; వర్తన్తే (ఈపదమధ్యాహార్యము) ఉంటున్నవి; అనగా మదధీనములని యర్థము. ॥౧౨॥

మగు తృష్ణ రాగ మనబడును. అట్టి కామరాగములచే వివర్జితమైన బలవంతుల బలము నేనైతిని. సాత్త్వికమగు స్వధర్మానుష్ఠానసామర్థ్యము నేనే యని యర్థము. స్వధర్మముతో విరుద్ధము కాని స్వభార్యలయందు పుత్రోత్పత్తిమాత్రమున కుపయోగించు కామము నేనే యయితిని. ॥౧౧॥

భాష్యోత్కర్షదీపిక:— కామ మన సమీపస్థవిషయములయందు తృష్ణావిశేషము. రాగమన సంప్రాప్తవిషయములయందు రంజనాత్మకమైన ప్రేమయొక్క యతిశయము. లేక లక్షణావృత్తిచే క్రోధ మనిగాని యర్థము చెప్పనొప్పును. అట్టి కామరాగములు లేనట్టి దేహాధారణమాత్రమే ప్రయోజనముగా గల బలవంతుల సామర్థ్యరూపమైన నాయందు బలవంతులు ప్రోతములు.

అట్లే శాస్త్రవిహితమైన ధర్మమునకు విరుద్ధము కాని దేహధారణనిమిత్తమైన యశనపానాది విషయకమైన కామరూపమైన నాయందు బలవంతులు ప్రోతములు. భరతవంశమునందు జనించిన క్షత్రియులచే సేవింపబడిన యుద్ధస్వరూపమగు ధర్మమునకు సాధకమైనట్టియు, కామరాగవర్జితమైనట్టియు, క్షత్రియధర్మమగు యుద్ధముచే దేహాధారణమాత్రము ప్రయోజనముగాగల నావిభూతిరూపమైనబలమును స్వధర్మముచేశత్రువులను జయించి భరతవంశజాతులలో శ్రేష్ఠత్వమును నీవు పొందదగుదువనిసూచించుటకు "భరతర్షభ" అనిసంబోధించెను. ॥౧౧॥

పరమార్థప్రప:— అప్రాప్తమైన వస్తువులయందభిలాష రాజసము. అట్టి రాజసమగు అభిలాషయే కామ మనబడును. రాగమనగ నభిలషితార్థము ప్రాప్తమైనను తిరిగి దానియందభిరంజనాత్మకమగు తృష్ణావిశేషము. అది తామసము. ఇట్టి రాజసతామసములగు కామరాగములతో వర్జితమైన బలవంతుల శౌర్యము నేనే యయితిని. లేక "కామరాగవివర్జితం" విషయములయందు యేప్రీతిగలదో యట్టిప్రీతివర్జితమైన పురుషార్థవంతుల స్వధర్మాచరణరూపమైన శౌర్యము నేనే యయితిని. భూతము (ప్రాణు) లయందుగల విధివిధానముగ , వివాహముచేసుకొనిన తనభార్యలయందు పుత్రోత్పత్తికిమాత్రమున కుపయోగించు కామ (మదన) రూపము నేను అయితిని. ॥౧౧॥

—• ౭వ అధ్యాయము ౧౨వ శ్లోకవ్యాఖ్యావిశేషములు •—

మధుసూదనసరస్వతీయము:— "రసోఽహమప్సు" ఇత్యాదికముచే చెప్పబడిన రసాది స్వరూపుడను మాత్రమే కాను, మఱియు చిత్తపరిణామమైన యేసాత్త్వికమగు శమదమాదులు, రాజసమగు హర్షదర్పాదులు, తామసమగు శోకమోహాదులు, మొదలైనప్రాణుల యవిద్యాకర్మాదివశమున జనించెడివన్నియు నావలననే జన్మించుచున్నవి. కాన నేనే నిఖిలజగత్తునకు కారణమని "అహం కృత్స్నస్య జగతః ప్రభవః" అని చెప్పిన రీతిని తెలిసికొనుము.

శాంకరభాష్యమ్:—

కించ యేచైవ సాత్త్వికా స్సత్త్వనిర్వృత్తా భావాః పదార్థా రాజసా రజో నిర్వృత్తా స్తామసా స్తమోనిర్వృత్తాశ్చ యే కేచి త్ప్రాణినాం స్వకర్మవశా జ్జాయన్తే భావా స్తా న్మత్తఏవ జాయమానా నిత్యేవం విద్ధి సర్వా న్సమస్తా నేవ। యద్యపి తే మత్తో జాయన్తే, తథాపి న త్వహం తేషు తదధీన స్తద్వశో యథా సంసారిణ స్తే పున ర్మయి మద్వశా మదధీనాః ॥ ॥౧౨॥

శాంకరభాష్యతత్త్వబోధిని: —

సత్త్వగుణమువలన జనించెడి సాత్త్వికభావములు (అనగా భగవత్సంబంధులగు విగ్రహాదుల దర్శనముచే జనించెడి రోమాంచము (గగ్గురుపాటు) మొదలగుభావములు) రాజసాత్మకమగు విషేపాదులు, ప్రియవియోగస్మరణాదులచే జనించెడి తామస మగు మూర్ఛాభ్రమాదులు ఇవన్నియు జీవుల స్వకర్మవశమున నావలననే జనించుచున్న వని తెలిసికొనుము. విచారింప నవన్నియు నావలననే జనించినను వాటిసామర్థ్యముచే నేను వాటియందు తత్తత్ప్రకారముచే ప్రకటితుడను కాను. మరేమనిన ? అట్టి భావము లన్నియు నాయందే ప్రకటితము లగుచున్నవి. నావలన జనించినను జీవులవలె నేను వాటికి వశుడను లేక, ఈశ్లోకమున "సాత్త్వికాః, రాజసాః, తామసాః" అని సామాన్యరూపముననే చెప్పబడినవి కాని విశేషరూపమున చెప్పబడనందున సామాన్యముగ నిఖిలజడవర్గము నావలననే జనించుచున్నదని తెలిసికొనుము. అయినను (ప్రపంచమంతయు నావలన జనించినను) కల్పితసర్పవికారదూషితము రజ్జువు కానటుల సంసారివలె వికారవశమై, వికారదూషితుడను నేను కాను. ఆసాత్త్వికాదిభావములే రజ్జువునందు సర్పాదులువలె నాయందు కల్పితములై, మదధీనసత్తాస్ఫూర్తి కలవై, మదధీనమైయున్నవి. ౧౨॥

శంకరానందీయము:— "మత్తః పరతరం నాన్య త్కించి దస్తి ధనంజయ" అను శ్లోకముచే సంగ్రహముగ నేయర్థము చెప్పబడెనో యాయర్థముచే "రసోఽహ మప్సు కౌన్తేయ ప్రభాస్మి శశిసూర్యయోః" అనునది మొదలుకొని "కామోఽస్మి భరతర్షభ!" అనునంతవర కగు గ్రంథముచే రసప్రభాదిస్వరూపముగ పరమేశ్వరునకు కారణత్వమున్ను, చంద్రాదులకు కార్యత్వమును, కారణమైన రసాదిస్వరూపమగు పరమాత్మయందు నిఖిలజగత్తునకు ప్రోతత్వమును, కారణమాత్రస్వరూపత్వమును చెప్పి యాయుపక్రాన్తమైన యర్థము నుపసంహరించుటకొఱకు ప్రస్తుతము సామాన్యరూపముగ సర్వపదార్థములు జగదేకబీజరూపమైన తనవలననే జన్మించినవనియు, తనయందే స్వాత్మస్వరూపముచే యవస్థితిని పొందిననినయు "యే చైవ" అను శ్లోకముచే జెప్పుచుండెను.

ఈశ్లోకమున సత్త్వగుణప్రధానమగు పదార్థములు దేవతలు, ఋషులు బ్రాహ్మణులు, శర్కర మొదలగునవి. రజోగుణప్రధానమైనవి గంధర్వులు, యక్షులు, క్షత్రియులు, మరీచ్యాదులు (మిర్చి) మొదనగు పదార్థములు. తమోగుణప్రధానమైనవి రాక్షసులు. క్రవ్యాదులు, శూద్రులు,గృంజనాదులుపుట్టుచున్నవి. అట్టిజాతములు, జనిష్యమాణములును అగు సర్వమును ఆయాగుణోపాధికుడ నగు, జగద్బీజమైన నావలననే జన్మించినవాటినిగ దెలిసికొనుము. "నాకంటె వేరగు కారణము లేనందున నితరములవలన జన్మింపవు" అని

శాంకరభాష్యతత్త్వబోధిని:—

కాను. ఆభావము లన్నియు మదధీనములే. ఇచట నిష్కృష్టాశయ మేమనిన ? ఈగుణములు రసమునిమిత్తము నాచే ప్రకటితములై స్వరసాత్మకగుణసాఫల్యముకొఱకు నాసంబంధముచేతనే స్వయముగ నుద్బుద్ధరసముకలవై సేవను చేయుచున్నవి. కాన యవి నాయందు కలవు. నేను జీవునివలె నుత్పన్నమగు యట్టి భావములయందు రసయుక్తుడనై కానని భావము. అని కొందరు వ్యాఖ్యానించిరి. ఇచట భాష్యతత్త్వమిది. చిదానందాభివ్యంజకమగు భావముల కీశ్వరాత్మత్వము చెప్పుటవలన యితరమగు రాజసతామసభావ

ఏవ కారమున కర్థము. అట్టి సాత్త్వికాదిపదార్థములయందు నేను సత్త్వరజస్తమోగుణరూపమున కారణస్వరూపముచే నుంటిని. కాన నవియు సాత్త్వికాదిగుణస్వరూపము స్వకారణము అగు నాయందు ప్రోతములై నాస్వరూపముగ నున్నవి. ఎట్లు సత్త్వగుణకార్యమగు శర్కరాదికము మాధుర్యమాత్రమగుచున్నదో, ఎట్లు రజోగుణకార్యమగు మరీచ్యాదికము కటుమాత్రమగుచున్నదో, తమోగుణకార్యమగు గృంజనము మత్తతామాత్రమగుచున్నదో, అట్లే బ్రహ్మకార్యమగు నిఖిలజగత్తు బ్రహ్మమాత్రస్వరూపమే యని తెలిసికొనవలెను.

ఈచెప్పుటవలన "మత్తః పరతరం నాన్యత్" "మయి సర్వ మిదం ప్రోతమ్" అనునవి మునుపు కాని "రాజసా స్తామసాశ్చ యే" అనునంతపరకగు గ్రంథముచే మాయాశబలితబ్రహ్మమునకు మృత్తువలె పరిణామకారణత్వపక్షము నాశ్రయించి కార్యమునకు కారణమాత్రత్వమును మృద్ఘటాదికమునందు సుప్రసిద్ధదృష్టాంతన్యాయముచే "సర్వం ఖల్విదం బ్రహ్మ" ఇత్యాదిపూర్వోక్తశ్రుతిబలముచేతను, బ్రహ్మకార్యమగు నిఖిలజగత్తునకు బ్రహ్మమాత్రత్వమునే లెస్సగ నిర్ధారణచేసి విజ్ఞాతవేదాన్తార్థులగు యతులు ఈనిఖిలజగత్తు, నేను బ్రహ్మమే అని తలచి, వాసనాకృతమగు నామరూపభేదకల్పనను నిశ్శేషముగ విడచి, తనయందును యంతటను బ్రహ్మబుద్ధినే ప్రయత్నపూర్వకముగ సంపాదింపవలెను. ఇదియే సమాధి. అంతట బ్రహ్మాకారవృత్తి, బ్రహ్మత్వవాసనయు యెట్లు దృఢమైనదై, నిరన్తరమైనదై, స్వాధీనమగునో అట్లు యుండవలెనని సూచింపబడెను. ఈ విషయమునే "సర్వంఖల్విదం బ్రహ్మ, తజ్జలానితి శాన్త ఉపాసీత" అను శ్రుతియు బోధించుచున్నది.

ఇట్లు మాయోపాధికము (సచ్ఛబ్దవాచ్యము మాయాశబలబ్రహ్మము) నగు బ్రహ్మమునకు "సర్వం ఖల్విదం బ్రహ్మ" ఇత్యాది శ్రుతిప్రసిద్ధము, పరిణామలక్షణము నగు జగత్కారణత్వమును చెప్పి, పరిపూర్ణము, సర్వాధారము నగు బ్రహ్మమునకు పరిణామకారణత్వపక్షమున "రసోఽహ మప్సు" అని అబాదులయందు కారణస్వరూపముచే రసాద్యాత్మకముగ నుండుటంబట్టి పరిచ్ఛిన్నత్వము, తద్గుణదోషములు "జలము మధురము" అని తదధీనసత్త్వము, "మధురరసస్తత్త్వే, బ్రహ్మసత్త్వం, మధురరసనాశే బ్రహ్మనాశః" అని వికారిత్వము మొదలగు దోషములు ప్రసక్తమయ్యెడిని. అట్టి దోషముల ప్రసక్తి లేకుండుటకొఱకు, బ్రహ్మమునకు దృశ్యమగు జగత్తుయొక్క సంబంధరాహిత్యముకొఱకును "అస్థూల మన ణ్వహ్రస్వమ్" ఇత్యాది శ్రుతిసిద్ధనిర్విశేష స్వరూపత్వ నిశ్చయముకొఱకు, పూర్వమునందు చెప్పబడిన సమాధినిష్ఠచే పరిశుద్ధమైన యంతఃకరణముకల యతులకు నిర్విశేషమగు పరబ్రహ్మమునం దాత్మత్వ బుద్ధి సిద్ధించుటకొఱకు అబాదుల (జలాదుల) యందు రసాదిస్వరూపముచే స్థితిని "నత్వహం తేషు" అను వాక్యముచే నిషేధించుచుండెను.

శాంకరభాష్యతత్త్వబోధిని:—

ములకు పరమేశ్వరాత్మకత్వము లేదని శంకింపజనదు. ప్రాణులు మూడు విధములనుట యందు హేతువులు సాత్త్వికరాజసతామసభావములు. అట్టి భావము లన్నియు ప్రాణులకు స్వకర్మవశమున నావలననే జనించుచున్నవని తెలిసికొనుము. అట్లగుచో తండ్రి వలన జనించిన పుత్రుల యధీనముతండ్రియైనటుల నీవలనజనించిన యాభావముల యధీనుడవు నీవును యగుదువా? యని శంకింపజనదు. జీవులుసాత్త్వికాదిభావాధీనులయినటుల నావలన సాత్త్వికాదిభావములు జనించినను నేనుమాత్రి మాభావాధీనుడను కాను. (అనగా నేను

"న త్వహం తేషు" అను వాక్యముచే బ్రహ్మమునకు జగత్కారణత్వము నిషిద్ధమగుచో "యతోవా ఇమాని భూతాని జాయన్తే" ఇత్యాది జగదుపాదానకారణత్వప్రతిపాదకశ్రుతులకు "అహం కృత్స్నస్య జగతః ప్రభవః" అని జగదుపాదానకారణత్వబోధకస్మృతులకును యప్రామాణ్యము సంభవించు నని శంకింపజనదు. "యతో వా ఇమాని భూతాని జాయన్తే" ఇత్యాదిశ్రుతులు, "అహం కృత్స్నస్య జగతః ప్రభవః" ఇత్యాదిస్మృతులు అద్వైతావధారణతత్పరము లగుటవలన ప్రామాణ్య ముపపన్నము. అది యెట్లనిన? కొందరు ద్వైతులు ప్రకృతియే జగత్కారణమనియు, కొందరు అణువులే జగత్కారణమనియు బ్రహ్మముకంటె వేరుగ జగత్కారణమును కల్పించి శ్రుతిసిద్ధమైన యద్వైతమును తిరస్కరించుచుండిరి. అట్టి తిరస్కారమువలన నద్వైతశ్రుతులకు వ్యాహతి సంభవించెడిని. అట్టి వ్యాహతిని స్వయముగ సహింపనివై "యతో వా ఇమాని భూతాని జాయన్తే" ఇత్యాదిశ్రుతులు బ్రహ్మమునకే జగత్కారణత్వమును, కార్యమునకు కారణానన్యత్వమును యనేకదృష్టాంతములచే చెప్పి యద్వైతమునే నిర్వహించుచున్నవి. కాన సృష్టిప్రతిపాదకశ్రుతులు "వాయుర్వై క్షేపిష్ఠా దేవతా" అను యర్థవాదవాక్యములకు "వాయవ్యగ్ం శ్వేత మాలభేత" అను విధివాక్యైకవాక్యతాపన్నమై విధేయమైన వాయవ్యపశ్వాలంబనప్రాశస్త్యప్రతీతి జననద్వారమున ప్రామాణ్యము పొసగనటుల యద్వైతశ్రుత్యేకార్థములై "ఏక మేవాద్వితీయం బ్రహ్మ" ఇత్యాద్యద్వైతశ్రుతులతోను, "విజ్ఞాన మేకం" ఇత్యాదిస్మృతులతోను ప్రామాణ్యము కలదు. ఈ విషయమున శంకల కవకాశములేదు.

అట్లగుచో ప్రకృతికి, పరమాణ్వాదులకు జగత్కారణత్వ మంగీకరింపనటుల బ్రహ్మమునకుగూడ జగత్కారణత్వ మంగీకరింపనిచో జగత్తు నిష్కారణముగనే సంభవింపవలసివచ్చు నని శంకింపజనదు. అధిష్ఠానాజ్ఞానలక్షణమగు యీభ్రమయే జగత్కారణము. దానివలననే జగత్తు సంభవించుచుండ జగత్తు నిష్కారణముగ సంభవింపవలసివచ్చు నను శంక యెట్లు సంభవించును? సంభవింపదు. అందువలననే శ్రీకృష్ణపరమాత్మ "నత్వహం తేషు" అని చెప్పెను. "ఏతద్యోనీని" అని చెప్పుటవలన మాయామయము,, రజ్జుసర్పమువలె ప్రతీతిమాత్రములైన యీ అబాదులయందు రసాదిరూపముచే నేను కారణము కాను. మరేమనిన? మాయయే. ఎట్లు మరుభూమియందు జలప్రతీతి (భ్రాంతి) కలుగుచున్నదో యట్లే విశేషములేవియు లేనట్టి నాయందు మాయచేతనే విశేషాకారముగ అబాదుల ప్రతీతి కలుగుచున్నది. అందువలననే "వికల్పో నహి వస్తు మాయామాత్ర మిదం ద్వైతమ్" "అసత్త్వా దన్యస్య" ఇత్యాదిశ్రుతులచేతను, "యథా స్వప్నప్రపంచోఽయమ్" ఇత్యాదిస్మృతులచేతను, ఈ నిఖిలప్రపంచము మాయాకార్య మగుటవలన ఐన్ద్రజాలికమువలె

శాంకరభాష్యతత్త్వబోధిని:—

పరమార్థస్వరూపుడనగుటవలనను సాత్త్వికాది భావములు కల్పితము లగుటవలనను తద్గుణదోషములు నాకు సంభవింపవని యర్థము.) సాత్త్వికాదిభావములుగూడ నీవలెనే స్వతంత్రములగుటవలన వాటికి కల్పితత్వ మెట్లు పొసగు నని శంకింపజనదు. అట్టి సాత్త్వికరాజసతామసస్వభావములు నాయధీనములు. (అనగా అట్టి మూడువిధములగు భావములు యీశ్వరార్థములగుటచే యీశ్వరాధీనములు కాన కల్పితములు) కల్పితములు అధిష్టానమునందుగల సత్తాప్రతీతులచేతనే సత్తాప్రతీతులు కలవి. కాన నధిష్టాన మాత్రమే వాటికి సిద్ధించుచుండుటచే కల్పితములగు స్వభావములకు స్వాతంత్ర్యయము లేదని యర్థము. ॥౧౨॥

మిథ్యయనెడి యుక్తులచేతను, జగత్తు మాయాకార్య మగుటవలన మిథ్య యని నియమముగ జగత్తునకు మిథ్యాత్వము చెప్పబడుచున్నది. జాగ్రత్తునందుండు ప్రపంచము సుషుప్తియందును, స్వప్నమునందును. స్వప్నమునందుండు ప్రపంచము జాగ్రత్తునందును వ్యభిచరించుటవలనను ఆజాగ్రత్స్వప్నప్రపంచములు సుషుప్తియందు లేకుండుటవలనను జగత్తునకు మాయాకార్యత్వము, ప్రతీతిమాత్రత్వము యుక్తమే. కాన మరుజలమువలె ప్రతీతిమాత్రస్వరూపములగు యబాదులయందు పరిపూర్ణము, అప్రమేయము, నిష్కలము, నిష్క్రియము, అసంగము, అమూర్తము, అవికారి యగు బ్రహ్మమునకు అబాదులే యాధారముగ నబాదులయం దవస్థానము సంభవింపదు. అబాదులయందే యుండనపుడుయబాదుయలందుగలగుణదోషపరిచ్ఛిత్యాదులు బ్రహ్మమున కూహింటకైన శక్యములు కావు. అది యెట్లనిన భ్రమకల్పితసర్పమునందు రజ్జువునకుస్థితి, సర్పధర్మమగు క్రౌర్యాదులయొక్క సంబంధము, విషముయొక్క సంబంధము, మరియేయితరమైన సర్పసంబంధమగు ధర్మములసంబంధము కల్పించుటకు శక్యముకాదో అట్లే యని గ్రహింప నగును.

పరిపూర్ణము, అసంగము, అపరిచ్ఛిన్నము అగు బ్రహ్మమునకు అబాదులయం దేకదేశమున స్థితి సంభవింప పోవుగాక, అబాదిభూతములకు నీయందు స్థితి సంభవించుగాక యను శంకను "తే మయి" అను వాక్యముచే తొలిగించుచుండెను.

అదృశ్యత్వాదిగుణకము, కూటస్థాసంగచిద్రూపము నగు పరబ్రహ్మమునందు వాస్తవికముగ అబాదిభావములు "నేహ నానాస్తి కించన। నహీదం సర్వం కదాచిత్। నహ్యాస్తి ద్వైతసిద్ధిః" ఇత్యాదిశ్రుతులవలనలేవు. కాన త్రికాలములయందు సజాతీయవిజాతీయస్వగతభేదరహితము, నిత్యశుద్ధబుద్ధముక్తస్వభావము, అద్వితీయము, అనంతైకరసము నగు ఒక పరబ్రహ్మమే కలదని "ఏకమేవాద్వితీయం బ్రహ్మ" అను శ్రుతివలన సిద్ధమగుచున్నది. ॥౧౨॥

శ్రీధరీయము:— మఱియు వితరమైన సాత్త్వికమగు శమదమాదులు, రాజసమగు ద్వేషదర్పాదులు, తామసమగు శోకమోహాదులు ప్రాణుల స్వకర్మవశమున జనించును. అవన్నియు మదీయ ప్రకృతిగుణత్రయకార్యమగుటవలన నావలననే జనించినవాటినిగ తెలిసికొనుము. ఇట్లైనను వాటియందు నేను లేను. జీవునివలె నేను తదధీనము కాను. అవన్నియు మదధీనమై నాయందుంటున్నవి. ॥౧౨॥

గీ॥ త్రిభి ర్గుణమయై ర్భావై రేభి స్సర్వమిదం జగత్ ।
మోహితం నాభిజానాతి మా మేభ్యః పర మవ్యయమ్ ॥ ॥౧౩॥

పదవిభాగము :— త్రిభిః– గుణమయైః– భావైః– ఏభిః– సర్వం– ఇదం– జగత్– మోహితం– న– అభిజానాతి– మాం– ఏభ్యః– పరం– అవ్యయమ్ ॥౧౩॥

ప్రతిపదార్థము :— ఇదం=ఈపరిదృశ్యమానమగు; సర్వం=సమస్తమగు; జగత్=ప్రాణిజాతము; త్రిభిః=మూడువిధములైన; గుణమయైః=సత్త్వరజస్తమోగుణవికారములైన; (రాగద్వేషమోహాదిప్రకారములగు) ఏభిః=పూర్వోక్తములగు: భావైః=పదార్థములచే; మోహితంసత్=అవివేకమునుపొందింపబడినదియై; మాం=నన్ను; ఏభ్యః=ఈగుణములకంటె; పరం=వ్యతిరిక్తునిగను; అవ్యయం=వ్యయరహితునిగను; నాభిజానాతి=తెలిసికొనలేకున్నది; ॥౧౩॥

శాంకరభాష్యమ్:—

ఏవంభూతమపి పరమేశ్వరం నిత్యశుద్ధబుద్ధముక్తస్వభావం సర్వభూతాత్మానం నిర్గుణం సంసారదోషబీజప్రదాహకారణం మాం నాభిజానాతి జగ దిత్యనుక్రోశం దర్శయతి భగవాన్ । తచ్చ కిం నిమిత్తం జగతోఽజ్ఞాన మిత్యుచ్యతే— త్రిభి ర్గుణమయై ర్గుణవికారై రాగద్వేషమోహాది

శాంకరభాష్యతత్త్వబోధిని:—

ఈశ్వరునకు నిత్యత్వ, శుద్ధత్వాదికము, సర్వస్వాతంత్ర్యము సిద్ధమైయుండ అట్టి ఈశ్వరస్వరూపమగు జగత్తునకు సంసార మెట్లు సంభవించును? అను శంకకు సమాధానముగ జగత్తున కీసంసారము అజ్ఞానమూలక మని యీశ్లోకమున జెప్పుచుండెను. నిత్యశుద్ధ

—• ౭వ అధ్యాయము ౧౩వ శ్లోకవ్యాఖ్యావిశేషములు •—

మధుసూదనసరస్వతీయము:— పరమేశ్వరుఁడవగు నీవు స్వతన్త్రుడవైయుండ, నిత్యశుద్ధబుద్ధముక్తస్వరూపుడవై యుండ అట్టి నీస్వరూపమగు జగత్తునకు సంసార మెటుల ప్రాప్తించును? నిత్యశుద్ధబుద్ధస్వరూపుడనైన నాస్వరూపము తెలిసికొనకపోవుటచే సంసారము జగత్తునకు ప్రాప్తించుచున్నదనెదవా? అట్టి నీ స్వరూపమును తెలిసికొనకపోవుట యెందువలన? అను శంకను "త్రిభిః" అను శ్లోకముచేఁ దొలిగించుచుండెను.

పూర్వమునందు చెప్పబడిన సత్త్వరజస్తమోగుణవికారములైన భావములచేత (భవనధర్మముకలవాటిచేత) నిఖిలప్రాణిజాతము వివేకమునకయోగ్యత్వమును పొందించబడినదై సత్త్వరజస్తమోవికారములైన భావములకంటె పరుడను వీటికిగల్పనకధిష్ఠానము, అత్యన్తవిలక్షణము, అవ్యయము, సర్వవిక్రియాశూన్యము, ప్రపంచసంబంధములేనట్టి ఆనందఘనము, స్వప్రకాశము, అవ్యవహితము అగునట్టి నన్ను తెలిసికొనలేకున్నది. అట్టి స్వరూపాపరిచయమువలన సంసారముకలదివలెనున్నది. అవివేకుల దౌర్భాగ్యము నేమందును. అని శ్రీకృష్ణపరమాత్మ యనుక్రోశమును చూపించుచుండెను. ॥౧౩॥

శంకరానందీయము:— పరిపూర్ణుడవు, సచ్చిదానందైకరసస్వరూపుడవు, అద్వితీయుడవు, పరబ్రహ్మస్వరూపుడవు నగు నిన్ను దెలిసికొనిన నిశ్శేషసంసారదుఃఖనివృత్తి యగునుకదా! అట్టి పరమప్రయోజనమునకై లోకమ్ము నిన్నే కారణముచే దెలిసికొనలేకుండెను.? అను యాశంకపై యా కారణమును చెప్పుచున్నాడు. "త్రిభిః గుణమయైః" సత్త్వరజస్తమోగుణపరిణామములైన మూడువిధములగు "భావైః" భోగ్య

శాంకరభాష్యమ్:—

ప్రకారై ర్భావైః పదార్థై రేభి ర్యథోక్తైః సర్వ మిదం ప్రాణిజాతం జగ న్మోహిత మవివేకతా మాపాదితం సత్ నాభిజానాతి మామేభ్యో యథోక్తేభ్యో గుణేభ్యః పరం వ్యతిరిక్తం విలక్షణం చావ్యయం వ్యయరహితం జన్మాది సర్వ భావ వికారవర్జిత మిత్యర్థః । ॥౧౩॥

శాంకరభాష్యతత్త్వబోధిని

బుద్ధముక్తస్వభావుడను, సర్వభూతాత్మస్వరూపుడను, నిర్గుణుడను, సంసారదోషబీజదాహకారణుడను అగు నన్ను యీలోకము తెలిసికొనలేకున్నది! (ఎంతకష్టము! అని శ్రీకృష్ణభగవానులు అనుక్రోశమును జూపుచుండెను.) జగత్తును తెలిసికొనలేకుండుటకు కారణమే మందువా? సత్త్వరజస్తమోరూపము లగు రాగద్వేషమోహాదిప్రకారము లగు పదార్థములచే నీసర్వప్రాణిసమూహము అవివేకమును పొందింపబడినదియై, నన్ను యథోక్తములగు గుణములకంటె వ్యతిరిక్తునిగను (విలక్షణునిగను), వ్యయరహితునిగను, (జన్మాదిసర్వభావ వికారవివర్జితునిగను) తెలిసికొనలేకున్నది. ॥౧౪॥

పదార్థములు, అనుభూయమానములు నగు శబ్దాదిషయవిములచేతను, బంధకములు, తత్ప్రవృత్తి కారణములు నగు రాగద్వేషాదులచేతను, "మోహితం" (సదసద్వివేకము లేకపోవుట మోహమనబడును. అట్టి) మోహమును పొందినదియై, ("శ్లో॥ ఇంద్రియాభ్యా మజయ్యాభ్యాం ద్వాభ్యామేవ హతం జగత్ । అహో! ఉపస్థజిహ్వాభ్యాం బ్రహ్మాదిమశకావధి" బ్రహ్మమొదలుకొని మశకపర్యంతమునగు యీజగత్తు అజేయములగు ఉపస్థము, జిహ్వ యనెడి రెండింద్రియములచేతనే జయింపబడెను. ఎంతఆశ్చర్యము అను న్యాయముచే ననాద్యవిద్యచే విషయభోగలాలసమైన) "ఇదం సర్వం జగత్" జంగమప్రాణిసమూహరూపమగు యీసర్వజగత్తు "ఏభ్యః పరం" ఈసత్త్వాదిగుణములకంటెను, గుణకార్యములగు యాకాశాదిభూతములకంటెను, సర్వదృశ్యములకంటెను "పరం" నిత్యత్వ, నిర్గుణత్వ శుద్ధత్వ, బోధైకరసత్వ, ఆనందఘనత్వాది ధర్మములచే విలక్షణుడను, "అవ్యయం" అవిక్రియుడను, శాశ్వతుడను, పరిపూర్ణుడను, అద్వితీయుడను, "మాం" పరబ్రహ్మ నగు నన్ను "నాభిజానాతి" తెలిసికొనలేకుండెను. (ఒకానొకడు శ్రవణమననములు జేసియు బ్రహ్మమును పరోక్షముగనే తెలిసికొనుచుండెనుగాని, "ఇదిగో నేను" అని యాభిముఖ్యముతో స్వరూపముచే దెలిసికొనలేకుండెనని యర్థము.) లేక "గుణమయైః" మనోమయకోశము, విజ్ఞానమయకోశము, జ్ఞానేంద్రియములు ఇవి సత్త్వగుణవికారములు. ప్రాణాదికము, కర్మేంద్రియములు, రజోగుణవికారములు. ఆనందమయకోశము, అన్నమయకోశము, తమోగుణవికారములు. ఈవిధముగ సత్త్వాదిగుణమయములగు మూడువిధములగు భావములచే (ఆత్మకు ఉపాధిగ భావింపబడునవిగాన స్థూలసూక్ష్మకారణదేహములు, భావమునలబడును.) సిద్ధమైన "ఇదం జగత్" ఈసర్వప్రాణిజాతము, మోహితం" ఈ పంచకోశస్వరూపమైన శరీరమే నేను అనెడి ఆవరణాత్మికము, వాసనాత్మికము, త్రిగుణాత్మికము నగు యనాదిప్రవృత్తమైన యవిద్యచే దేహమునందే యాత్మబుద్ధిని పొందింపబడినదియై "ఏభ్యః" స్వయముగ ఈస్థూలసూక్ష్మకారణదేహములకంటె "పరం" నిత్యత్వ, శుద్ధత్వ, సూక్ష్మత్వ, సర్వాంతరత్వ; కూటస్థత్వ, అసంగత్వ, చిద్రూపత్వ, ఆనందైకరసత్వ, సర్వజ్ఞత్వ; సర్వసాక్షిత్వ, సర్వప్రకాశకత్వాదిధర్మములచే విలక్షణుడను, ఆవరణము లేకపోవుటచే నెల్లపుడు అహంస్వరూపముగ ప్రకాశమానుడను, అందునను సుషుప్తియందు ప్రత్యక్షముగ ప్రతీయమానుడను, ఏకరసస్వరూపుడను యగు "మాం" నన్ను ప్రత్యగ్రూపపరబ్రహ్మమునుగ "నాభిజానాతి" తెలిసికొనలేకుండెను.

గీ॥ దైవీ హ్యేషా గుణమయీ మమ మాయా దురత్యయా ।
మామేవ యే ప్రపద్యన్తే మాయామేతాం తరన్తి తే ॥

పదవిభాగము:— దైవీ- హి- ఏషా- గుణమయీ- మమ- మాయా- దురత్యయా- మాం- ఏవ- యే- ప్రపద్యన్తే- మాయాం- ఏతాం- తరన్తి- తే ॥౧౪॥

ప్రతిపదార్థము:— దైవీ=పరమేశ్వరుడను, విష్ణుస్వరూపుడను అగు నాస్వరూపమైనదియు; గుణమయీ=త్రిగుణాత్మికయు; ఏషా=ఈయలౌకికమగు; మమ=నాసంబంధమగు; మాయా=మాయ; దురత్యయా=అతిక్రమించుటకు శక్యము కానిది; మామేవ=మాయావిని, స్వస్వరూపుడనుఅగు నన్నే; యే=ఎవరు; ప్రపద్యంతే=సేవించెదరో(పొందెదరో); తే-వారు; ఏతాం=ఈమాయను; తరంతి=దాటుచుండిరి; ॥౧౪॥

శాంకరభాష్యమ్:—

కథంపునర్దైవీమేతాం త్రిగుణాత్మికాం వైష్ణవీం మాయామతిక్రామన్తీత్యుచ్యతే:— దైవీ దేవస్య మమేశ్వరస్య విష్ణోః స్వభూతా హి యస్మాదేషా యథోక్తా గుణమయీ మమ మాయా దురత్యయా దుఃఖేనాత్యయోఽతిక్రమణం యస్యాస్సా దురత్య

శాంకరభాష్యతత్త్వబోధిని:—

త్రిగుణాత్మికయు, వైష్ణవియునగు యీమాయ నతిక్రమించుట ఎట్లు? అను యీ శంకపై జెప్పుచున్నాడు. ఈశ్వరుడను, వ్యాపనశీలుడను అగు నాస్వరూపభూతమగు యీ నాసంబంధమగుమాయయతిక్రమించుటకుశక్యముకానిది. అట్లయినమాయావిని, స్వాత్మస్వరూపు

అనగా ఎట్లు దేహేంద్రియాదికముకంటె వేరుగ ఆకలిని, రోగమును, ఆరోగ్యమును, భోజనాదిజన్యమగు సుఖమును తెలిసికొనుచుండిరో యట్లే దేహేంద్రియాదికముకంటె భిన్నునిగ "ఈపరమాత్మస్వరూపమునే నేను" అని నన్ను స్వాత్మనుగ యెవడును సాక్షాత్కరింప జేసుకొనలేకుండె నని యర్థము. ఇదియే మహాదాశ్చర్య మని భగవంతుడు తలచుచుండెను. ॥౧౩॥

—• ౭వఅధ్యాయము ౧౪వ శ్లోకవ్యాఖ్యావిశేషములు •—

మధుసూదనసరస్వతీయము:— పూర్వోక్తవిధమున యనాదిసిద్ధమగు మాయయొక్క గుణత్రయముచే కట్టబడిన యీజగత్తునకు స్వాతంత్ర్యము లేమింజేసి ఆమాయను విడచుటకు సామర్థ్య ముండదు గాన యొకప్పుడును మాయ నతిక్రమిందుట సంభవము కాదు, మాయ యనాదిప్రవృత్తిమగుటచే వస్తువివేకసామర్థ్యము లేమింజేసి మాయాతిక్రమణ మెట్లు సంభవించునను యీశంకపై భగవదేకశరణు డగుటచే తత్త్వజ్ఞానద్వారమున ముముక్షువు మాయ నతిక్రమించుటయు సంభవమే యని సమాధానమును జెప్పుచున్నాడు.

మాయ "దైవీ" "ఏకోదేవ స్సర్వభూతేషు గూఢః" ఇత్యాదిశ్రుతిప్రతిపాదితమై, స్వయముగ ప్రకాశించునదియు స్వప్రకాశచైతన్యానందరూపము, విభాగరహితము నగు దైవమునందు తదాశ్రయత్వముచేతను, తద్విషయత్వముచేతను కల్పితములైన ఆశ్రయత్వ, విషయత్వములు కలదియై యగును. "ఏషా" ఈమాయ సాక్షిప్రత్యక్ష మగుటచే లేదని చెప్పుటకశక్యమై, (ఇట "హి" అను శబ్దము ప్రసిద్ధిద్యోతకము) భ్రమోపాదాన మగుటచే అర్థాపత్తిప్రమాణసిద్ధము. "గుణమయీ" ఈమాయ సత్త్వరజస్తమోగుణత్రయస్వరూపమై, ముప్పేటనువేయబడిన త్రాడువలె యతిదృఢమై బంధక మగుచున్నది. మఱియు నీ మాయ "మమ"

శాంకరభాష్యమ్:—

యా । తత్రైవం సతి సర్వధర్మా న్పరిత్యజ్య మామేవ మాయావినం స్వాత్మభూతం సర్వాత్మ నా యే ప్రపద్యంతే తే మాయా మేతాం సర్వభూతమోహినీం తరంత్యతిక్రామంతి సంసారబంధనా న్ముచ్యన్త ఇత్యర్థః ॥౧౪॥

శాంకరభాష్యతత్త్వబోధని:—

డను అగు నన్నే యన్నిధర్మములను విడచి, యన్నివిధములచేతను యెవరు సేవించెదరో, వారు సర్వభూతములను మోహపెట్టెడి యామాయను అతిక్రమించెదరు. (అనగా సంసారబంధనమునుండి విడువబడుదురు.) ॥౧౪॥

మాయావిని, పరమేశ్వరుడను, సర్వజగత్కారణుడను, సర్వజ్ఞుడను, సర్వశక్తిమంతుడను అగు నాస్వరూపమ్మై నా స్వాధీనమగుటచే జగత్సృష్ట్యాదినిర్వాహకము. "మాయా" తత్త్వప్రతిభాసప్రతిబంధద్వారమున యతత్త్వప్రతిభాసహేతువు, ఆవరణవిక్షేపశక్తిద్వయవతియు, సర్వప్రపంచమునకు ప్రకృతియగు అవిద్య "మాయాం తు ప్రకృతిం విద్యా న్మాయినం తు మహేశ్వరం" అను శ్రుతిసిద్ధమైనది.

ఇచట ఈప్రక్రియ చూపదగును:— జీవుడు, ఈశ్వరుడు, జగత్తు అను విభాగశూన్యమైన శుద్ధచైతన్యమునందు అనాదియగు యవిద్య సత్త్వప్రధానముగ నధ్యస్తమై స్వచ్ఛమగు దర్పణము ముఖాభాసము ప్రతిబింబమును గ్రహించునటుల చిదాభాసను (చిత్ప్రతిబింబమును) అంతట గ్రహించుచున్నది. ఇట బింబస్థానీయుడగు పరమేశ్వరుడు ఉపాధిదోషానాస్కందితుడు. ప్రతిబింబస్థానీయు డగు జీవుడు ఉపాధిదోషాస్కందితుడు. ఈశ్వరునివలననే జీవుని భోగముకొరకు ఆకాశాదిక్రమమున శరీరేంద్రియసంఘాతము, జీవభోగ్యమగు నిఖిలప్రపంచము జనించుచున్నదని కల్పన సంభవించుచున్నది. బింబప్రతిబింబముఖములయం దనుగతమైన ముఖస్వరూపమువలె ఈశ్వరునియందు, జీవునియందుననుగతమైన మాయోపాధిచైతన్యము సాక్షియని కల్పింపబడుచున్నది. అట్టి సాక్షిచైతన్యముచేతనే తనయం దధ్యస్తమైన మాయ, మాయాకార్యమగు నిఖిలప్రపంచము ప్రకాశించుచున్నది. కాన సాక్ష్యభిప్రాయముచే "దైవీ" అనియు, బింబభూతమగు యీశ్వరాభిప్రాయముచే "మమ" అని మాయ శ్రీకృష్ణపరమాత్మచే యీశ్లోకమునందు చెప్పబడెను. విచారించుచో యవిద్యయొక్కటియే యగుటవలన నవిద్యాప్రతిబింబభూతుడగు జీవుడు గూడ యొక్కడే యని యనవలయును. అయినను అవిద్యాగతమగు యంతఃకరణసంస్కారము లనేకము లగుటవలన నంతఃకరణోపాధిభేదముచే జీవులయందు నానాత్వము(భేదము) వ్యపదిశ్యమానమగుచున్నది. కనుకనే "మామేవ యే ప్రపద్యన్తే" అనుచోట "యే" అనియు, "న మాం దుష్కృతినో మూఢాః" అనుచోట "దుష్కృతినో మూఢాః" అనియు, "చతుర్విధా భజన్తే మాం" అనుచోట "చతుర్విధాః" అనియు బహువచన ముపపన్న మగుచున్నది. "మరియు త ద్యో దేవానాం ప్రత్యబుధ్యత స ఏవ తదభవ త్తథర్షీణాం తథా మనుష్యాణాం" అనుశ్రుతియందు "దేవానాం, ఋషీణాం, మనుష్యాణాం" అని బహువచన ముపపన్నము. మరియు అంతఃకరణోపాధిభేదమును విచారింపనిచో జీవత్వప్రయోజకోపాధి యగు యవిద్యయొక్కటియే యగుటచే జీవుడుగూడ యొక్కడే యని "క్షేత్రజ్ఞం చాపి మాం విద్ధి" అనుచోట "మాం" అనియు. ప్రకృతిం పురుషం చైవ విద్ధ్యనాదీ ఉభావపి" అనుచోట "పురుషం" అనియు "ఏకో దేవ స్సర్వభూతేషు గూఢః" అను శ్రుతియందు "దేవః" అనియు, "అనేన జీవేనాత్మనా

నుప్రవిశ్య" అను శ్రుతియందు "జీవేన" అనియు, వాలాగ్రశతభాగస్య శతధా కల్పితస్య చ। భాగో జీవః" అను శ్రుతియందు "జీవః" అనియు, జీవగతమైన యేకత్వమును బోధించెడి ఏకవచనప్రయోగము లుపపన్నములు. విచారింప దర్పణమునం దచేతనాంశయే ప్రతిబింబించుటచే దర్పణగత చైత్రప్రతిబింబము తనను కాని, యితరుని కాని తెలిసికొనదు. అయినను అవిద్యాగతచిత్ప్రతిబింబము చిద్రూపమే యగుటవలన తనను పరునిగూడ తెలిసికొనును. ప్రతిబింబపక్షమునందు బింబచైతన్యమునందే ఉపాధిస్థత్వమాత్రమే కల్పిత మగుటవలనను, అభాసపక్షముగ జీవుడు అనిర్వచనీయుడైనను జడవిలక్షణు డగుటవలన తనను, పరుని తెలిసికొనుట సంభవించును.

ఇట్టి ప్రతిబింబభూతు డగు జీవుడు తనకు బింబభూతుడగు యీశ్వరునితో యైక్యమును యెంతవరకు తెలిసికొనడో అంతవరకు జలగతకమ్పాదికము జలసూర్యునికివలె యుపాధిగతవికారసహస్రము ననుభవించును. ఈవిషయమునే "దురత్యయా" అనుపదముచే చెప్పుచుండెను. బింబభూతేశ్వరైక్యసాక్షాత్కారము లేనిదే తరించుటకు శక్యము కాదు. కాన మాయ దురత్యయ మనబడును. కనుకనే జీవుడు అంతఃకరణావచ్ఛిన్ను డగుటవలన అంతఃకరణ సంబంధమునే చక్షురాదీన్ద్రియద్వారమున ప్రకాశింపజేయుచు కించిద్జ్ఞుడు అగుచున్నాడు. అందువలననే "జానామి" (తెలిసికొనుచున్నాను.) "కరోమి" (చేయుచున్నాను.) "భుంజే" (భుజించుచుంటిని) అనెడి యనర్థశతములకు నిలయు డగుచున్నాడు. అట్టి యే జీవుడు– అనంతశక్తిసంపన్నుడు, మాయానియన్త, సర్వజ్ఞుడు, సర్వఫలదాత, యెల్లపుడు ఆనందఘనమూర్తి, భక్తానుగ్రహముకొఱకు అనేకఅవతారములను ధరించునట్టి, పరమగురువునగు బింబభూత మగు భగవంతునికి తనచే నాచరింపబడు నిఖిలసత్కర్మలను సమర్పించి యారాధించునో బింబమునం దుంచబడిన యలంకారము ప్రతిబింబమునందు ప్రతిఫలించునటుల బింబభూతపరమేశ్వరునియం దర్పింపబడిన నిఖిలసత్కర్మల ఫలభూతములగు సమస్తపురుషార్థములకు ప్రతిబింబభూతమగునట్టి యీజీవుడే పొందును. ఈ విషయమునే ప్రహ్లాదుడు "నైవాత్మనః ప్రభు రయం నిజలాభపూర్ణో మానం జగాద విదుషః కరుణో వృణీతే। యద్య జ్జనో భగవతే విదధీత మానం తచ్చాత్మనే ప్రతిముఖస్య యథా ముఖశ్రీః" అని చెప్పెను. అనగా దర్పణమునందు ప్రతిబింబించిన ముఖమునకు (ప్రతిబింబమునకు) తిలకాదికము నపేక్షించినచో బింబభూతమగు ముఖమునందే తిలకాదికము నుంచవలెను. అట్లు బింబభూతముఖమునందుంచిన తిలకాదికమే ప్రతిబింబమునందు ప్రతిఫలించును. కాని మరియొక తీరున ప్రతిబింబము నలంకరింపవలయు ననిన యింతకంటె మఱి యేయుపాయాంతరములు లేదు. అట్లే బింబభూతమగు యీశ్వరునియందు సమర్పింపబడిన పూజాదిఫలమును ప్రతిబింబభూతు డగు జీవుడు పొందును. యింతకంటె జీవునికి పురుషార్థలాభమునందు మరి యేయుపాయము లేదు. అని దృష్టాంతముయొక్క యర్థము.

నాశరహితు డగు భగవంతుని నిరంతర మారాధించునట్టివాని యంతఃకరణము జ్ఞానప్రతిబంధకపాపరహితమై, జ్ఞానానుకూలపుణ్యముచే వృద్ధిని పొందును. అట్టిసమయమున అతినిర్మలమైన యద్దమునందు ముఖమువలె సర్వకర్మత్యాగ శమదమాది పూర్వక గురూపసదనవేదాన్తవాక్యశ్రవణ మననిధ్యాసములచే సంస్కృతమైనట్టి యంతఃకరణమునందు గురూపదిష్ట "తత్త్వమసీ" త్యాదివేదాన్తవాక్యము సాధనముగా కలవిన్యై, "అహం బ్రహ్మాస్మి" అని అనాత్మాకారశూన్యనిరుపాధి చైతన్యాకార సాక్షాత్కారరూపమగు వృత్తి జనించును. అట్టి వృత్తియందు ప్రతిఫలించిన చైతన్యము తత్కాలముననే స్వవిషయాశ్రయమగు యవిద్యను ప్రదీపము తమస్సును (చీకటిని) వలె నిర్మూలించును. ఉపాదాననాశమువలన నుపాదేయనాశము సర్వమతసిద్ధము కాన అనంతర మాయవిద్యానాశమువలన యావృత్తితోగూడ నిఖిలకార్యప్రపంచము నశించును.

ఈ విషయమునే శ్రీకృష్ణపరమాత్మ "మా మేవ యే ప్రపద్యన్తే మాయా మేతాం తరన్తి తే" అను వాక్యముచే బోధించుచుండెను. "త మేవ ధీరో విజ్ఞాయ" "తమేవ విదిత్వాఽతిమృత్యుమేతి" ఇత్యాది శ్రుతులయందు వలె ఇచటను "మా మేవ" అనుచోట "ఏవ" అనునది అనుపరక్తతాప్రతిపత్తినిమిత్తము ప్రయోగింపబడెను. అనగా "మామేవ" సర్వోపాధిరహితము, అఖండము నగు చిదానందసదాత్మను "యే ప్రపద్యన్తే" ఎవరు వేదాన్తవాక్యజన్యము, నిర్వికల్పకసాక్షాత్కారరూపము. నిర్వచనానర్హశుద్ధచిదాకారత్వ ధర్మవిశిష్టము, సర్వసుకృతఫలభూతము, నిదిధ్యాసనపరిపాకప్రసూతము, సర్వాజ్ఞానతత్కార్యవిరోధి యగు చేతోవృత్తిచే విషయమొనరించుకొనెదరో (తెలిసికొనెదరో) అట్టివారు నిఖిలానర్థకారణము, దురతిక్రమణీయము నగు యీ మాయను యతిక్రమించెదరు. అనగా సర్వోపాధులు నివృత్తిని జెందుటచే సచ్చిదానందఘనరూపముగ నుండెదరు. అని యరము. ఇచట "తరన్తి తే" అని బహువచనప్రయోగము ఆత్మభేదాభిప్రాయముచే కాదు. మరేమనిన దేహేంద్రియాది సంఘాతభేద నిబంధనాత్మభేదభ్రాన్త్యనువాదార్థమని గ్రహింపనగును.

ఈశ్లోకమున నుండు "ప్రపద్యంతే" అనుపదమునకు జ్ఞానార్థకత్వము వర్ణింపబడెను. అంతకన్న ప్రపద్యంతే" అనుపదస్థానమున "ప్రపశ్యన్తి" అని ప్రయోగింప సమంజసముగ నుండ "ప్రపద్యన్తే" అని ప్రయోగించుటయం దాశయ మేమనిన? ఎవరు మదేకశరణులై "మామేవ" అనంతసౌందర్యసారసర్వస్వము, నిఖిలకలాకలాపనిలయము, అభినవపంకజశోభాధిక చరణకమలయుగలప్రభుడు, అనవరతవేణువాదననిరతబృందావనక్రీడాసక్తమానసుడు, హేలోద్ధృతగోవర్ధనాఖ్యమహీధరుడు, గోపాలుడు, నిషూదితశిశుపాలకంసాది దుష్టసంఘుడు, అభినవజలదశోభాసర్వస్వహరణచణచరణుడు, పరమానంద ఘనమయమూర్తియు, అతిక్రాన్తవైరించప్రపంచుడు నగు భగవన్తుడ నైన నన్నే యెల్లపుడు చింతించువారలై రోజులను గడపెదరో అట్టివారు మదీయప్రేమమహానందసముద్రమగ్నమనస్కులగుటచే సమస్తమాయాగుణవికారముచే తిరస్కరింపబడరు. "మరేమనిన మద్విలాసవినోదకుశలులగు వీరలు మదున్మీలనసమర్థులు" అని శంకించునదివలె మాయ వారకాంత క్రోధస్వభావులగు తపోధనులనుండివలె వీరలనుండి తొలగిపోవును. కాన మాయాతరణమును కోరెడివాడు నన్నే యెల్లపుడు చింతింపవలెను అనెడి యభిప్రాయము శ్రీకృష్ణపరమాత్మది. ఇట్టి యభిప్రాయమును ప్రకటించుటకే "ప్రపశ్యన్తి" అని చెప్పక "ప్రపద్యన్తే" అని చెప్పెను. శ్రుతులు, స్మృతులు ఈయర్థమునందే ప్రమాణ మొనరింపవలయును. ॥౧౪॥

శంకరానందీయము :— అనాద్యవిద్యారూపమగు మాయచే నైన యాత్మయం దాత్మత్వభ్రమచేత మోహితులును, సంసారదుఃఖాగ్నిచే సంతప్యమానులు నగు ప్రాణులకు యెట్లు సంసారతరణము సిద్ధించు నను యాశంకపై సంసారతరణోపాయమును వివక్షచేయదలచినవాడై శ్రీకృష్ణపరమాత్మ మొట్టమొదట సంసారతరణవిషయమై గొప్పప్రయత్నము చేయదగుదు. అని బోధించుటకు మాయ దుర్జయ మని "దైవీ" అను శ్లోకముచే చెప్పుచుండెను.

కాలత్రయమునందు యితరాపేక్ష లేకుండగ స్వయముగనే ప్రకాశించు పరమాత్మ "దేవః" అని చెప్పబడును. అట్టి నిర్విశేషపరమాత్మరూపమగు నాయందు ఆకాశమునందు నీలిమవలె [illegible]యాభాసరూపముచే నుండు మాయ "దైవీ" అని యనబడును. లేక "ప్రాజ్ఞే సైపాఽవిద్యా" అను శ్రుతివలన దేవస్వరూపమగు ప్రాజ్ఞునియం దుండునది. "దైవీ" అని యనబడును. ప్రాజ్ఞునియందుండు త్రిగుణాత్మకమైన మాయ నాస్వరూపమునకు జలమునకు శైవాలము (నాచు)వలె ఆవరకమైయున్నది. అట్టి మాయ పురుషులకు అతికష్టముచే దాటుటకు శక్యమైనది. అనగా దృష్టాదృష్టవిషయసుఖతత్సాధనసర్వస్వపరిత్యాగపురస్సరము

గను, యమనియమాదులచేతను అట్టి మాయ దాటుటకు శక్యమైనది. కనుకనే "దురత్యయా" దుర్జయము అని చెప్పబడుచున్నది. మాయకు దుర్జయత్వము లోకశాస్త్రప్రసిద్ధమే.

ఇట్లు మాయను జయించుటయం దధికప్రయత్నము చేయవలయు నని చెప్పి మాయాతరణోపాయము శ్రీకృష్ణపరమాత్మయే "మా మేవ" అను వాక్యముచే జెప్పుచుండెను.

నిష్కామనచేతను, ఈశ్వరార్పణబుద్ధిచేతను యనేకజన్మములయం దాచరింపబడిన పుణ్యకర్మవిశేషములచే పరిశుద్ధమైన యంతఃకరణముకలవారై, వివేకవైరాగ్యములచే సర్వమును సన్యసించి బ్రహ్మనేత్త యగు గురునిసన్నిధియందు శ్రద్ధతో తీవ్రమోక్షేచ్ఛచే పొందబడిన తదేకనిష్ఠాద్వారమున శ్రవణమును, మననము నాచరించి షష్ఠాధ్యాయమున చెప్పినరీతిని నిర్గుణము, అదృశ్యత్వాదిలక్షణము కల ఏకరసస్వరూపమగు పరబ్రహ్మమును నిత్యనిరంతరనిర్వికల్పకసమాధినిష్ఠ అనగా క్రియాంతరమున కవకాశమివ్వనినిష్ఠచే యే యతీశ్వరులు విపరీతప్రత్యయరహితముగ సర్వదా తమ యంతఃకరణముచే ననుసంధానము చేయుదురో, అట్టివారే గుర్వాత్మేశ్వరప్రసాదాతిశయమున లెస్సగ జన్మించిన అప్రతిబద్ధపరావరైకత్వ (జీవేశ్వరైకత్వ) విజ్ఞానముచేతనే ఆవరణవిక్షేపాత్మకము, సర్వానర్థకారణము, సత్త్వరజస్తమోగుణాత్మకమునగు మాయను, విపరీతదర్శనరూపమగు మాయాకార్యమును "ఈసర్వము నేను బ్రహ్మస్వరూపమే" అను యప్రతిబద్ధబ్రహ్మాత్మైకత్వవిజ్ఞానముచే నశింపచేసుకొనుచుండిరి. అనగా నిత్యనిరంతరబ్రహ్మనిష్ఠచే రజోగుణములగురాగాదులను, తమోగుణములగు విపరీతభావనాదులను. సత్త్వగుణములగు శమాదులను, తత్కార్యములగు ప్రవృత్తి, నివృత్తి, అహంకారమమకారాదులను సర్వము నతిక్రమించి ఈలోకముననే సంసారమునుండి ముక్తులై ఆఖండము, ఆత్మీయమునగు విదేహముక్తిసుఖమును పొందగలరు. ఇంతియే కాని యెవరు శ్రవణమాత్రముచే తనను కృతార్థునిగ తలచెదరో యట్టివారు సుఖమును పొందరు.

ఈశ్లోకమున "మా మేవ యే ప్రపద్యన్తే" అనుచోట "మాం" అనునది అస్మచ్ఛబ్దము. అస్మచ్ఛబ్దమునకు అస్మచ్ఛబ్దోచ్చారణ చేయువానియందే శక్తి కలదు. అనగా ఎవ రస్మచ్ఛబ్దము నుచ్చరించెదరో వానినే యాశబ్దము బోధించును. ఈ స్థలమున యట్టివాడు దృగ్గోచరుడగు శ్రీకృష్ణుడే. కాన నీరూపము సగుణము. అందువలన "మా మేవ యే ప్రపద్యన్తే" అనువాక్యము సగుణోపాసననే బోధించుటవలన సగుణోపాసనచేతనే మాయను తరించెదరనిమాత్రము భ్రమనొందవలదు. సగుణోపాసనవలన సత్త్వరజస్తమోగుణాత్మకమగు మాయయొక్క తరణము సంభవింపదు. కాన "మామేవ యే ప్రపద్యన్తే" అను స్థలమున నిర్గుణధ్యానమే వివక్షితము. అట్లుకాక సగుణోపాసనే యని యదియే మాయానివర్తకమనినచో అమృతసేవచే అమృతత్వము సిద్ధింపక విషసేవచే నమృతత్వము సిద్ధించు నని చెప్పినటుల హాస్యాస్పదమే యగును. కాన నిర్గుణధ్యానమే యిట వివక్షితము. అట్లు కానిచో గుణవదుపాసనచే సత్త్వాదిగుణముల నతిక్రమించుటయు, భేదదర్శననివృత్తియు సిద్ధింపదు. మరియు భేదదర్శనమే కలుగును. ఈ విషయమునే "తం యథా యథోపాసతే" అను శ్రుతియు బోధించుచున్నది. మరియు "ఏతస్మిన్నుదర మన్తరం కురుతే। అథ తస్య భయం భవతి" అనుశ్రుతి యీషద్భేదదర్శికికూడ భయప్రాప్తినే బోధించుచున్నది. కాన "మాంమేవ" అని అస్మచ్ఛబ్దముచే నిర్గుణమే వివక్షితము. అంతియేకాని పిచుమందఫలమును సేవించువానికి రసాలఫలప్రాప్తి సంభవింపనటుల సగుణోపాసనచేయువానికి, నిర్గుణజ్ఞానము సంభవింపదు. ఈ విషయమునే "యథా క్రతు రస్మింల్లోకే పురుషో భవతి తథేతః ప్రేత్య భవతి। తం యథా యథోపాస్తే తథైవ భవతి। అసన్నేవ స భవతి। అస ద్బ్రహ్మేతి వేదచేత్" ఇత్యాదిశ్రుతులు బోధించుచున్నవి. గీతాశాస్త్రముగూడ నీ విషయమునే "యే యథా మాం ప్రపద్యన్తే తాం స్తథైవ భజా మ్యహమ్" అని బోధించుచున్నది. మాయ యనగ బ్రహ్మాత్మలకు,

బ్రహ్మజగత్తులకు భేదదర్శనహేతువు. అట్టి మాయకు ప్రవర్తకము— నాకిది యుపాస్యము, నేను దీనిని యుపాసించుచుంటిని. అని అహం మను ప్రత్యయార్థభేదాశ్రయకము ద్వైతోపాసనము. అట్టి ద్వైతోపాసనమును చేయువానికే మాయానివృత్తి యగుచో తూర్పుదిక్కునకు ప్రయాణముచేయువానికి యుత్తరదిక్కుయందుండు కైలాసప్రాప్తి కలుగవలసివచ్చును. కాన నీ శ్లోకమునందుండు "మామేవ" అను అస్మచ్ఛబ్దార్థము నిర్గుణపరబ్రహ్మమే. అట్టి నిర్గుణోపాసన చేయువానికే మాయాతిక్రమణ మని సిద్ధము. ||౧౪||

భాష్యార్థ దీపిక:— అట్లగుచో జీవులను మోహపెట్టెడి, అనాదిసిద్ధము, త్రిగుణాత్మకము, అగు దైవీమాయను యేయుపాయముచే నతిక్రమించెదరు? అను యాశంకపై "దైవీ" అని చెప్పమొదలిడెను.

మాయ త్రిగుణాత్మకము. పరమేశ్వరుడ నగు నా సంబంధమైనది. అట్లైనను నాకంటె వేరు కాదు. నా స్వరూపమే. దీనినే ప్రకృతియందురు. ఇందుకు "మాయాం తు ప్రకృతిం విద్యా న్మాయినం తు మహేశ్వరమ్" అను శ్రుతిప్రమాణము. ఇట్టి ప్రకృతియే మాయ యని, యవిద్యయని రెండువిధములు. ఈ విషయమై "మాయా చావిద్యా చ స్వయ మేవ భవతి" అను శ్రుతి ప్రమాణము. ఈ విషయమునే "తమోరజస్సత్త్వ గుణాప్రకృతి ర్ద్వివిధా మతా । సత్త్వశుద్ధ్యశుద్ధిభ్యాం మాయాఽవిద్యే చ తే మతే" సత్త్వరజస్తమోగుణాత్మకమైన ప్రకృతి శుద్ధసత్త్వప్రధానమై మాయ యని, మలినసత్త్వప్రధానమై యవిద్యయను రెండు విధముల చెప్పబడుచున్నదని స్మృతియు బోధించుచున్నది. "మాయా బింబో వశీకృత్య తాం స్యా త్సర్వజ్ఞ ఈశ్వరః। అవిద్యావశగ స్త్వన్య స్తద్వైచిత్ర్యా దనేకధా" మాయాబింబము ఈశ్వరుడు. అతను సర్వజ్ఞుడు. మాయను స్వాధీనమొనరించుకొని యుండెను. రెండవవాడు అవిద్యాబింబుడై యవిద్యకు లోనై యవిద్యావైచిత్ర్యమున ననేకమై యుండెను, మాయామయప్రకృతి యీశ్వరుని యధిష్ఠానముగ నాశ్రయించి జీవులను మోహపెట్టుచున్నది. ఈ విషయమునే శారీరకభాష్య మీక్రిందివిధమున బోధించుచున్నది.

అవిద్యాత్మకము బీజశక్తి. అట్టి బీజశక్తి "అవ్యక్తం" అను శబ్దముచే చెప్పబడును. అట్టి బీజశక్తి పరమేశ్వరు డాశ్రయముగా కలదై, మాయామయమై మహాసుషుప్తియని యనుపించుకొనును. సంసారులగు జీవులు యే మహాసుషుప్తియందు స్వరూపబోధరహితులై నిద్రించుచుండిరో యా మహాసుషుప్తియే యవ్యక్తమనబడును. ఆ యవ్యక్తము సంసారబీజభూతమగు అవిద్యాస్వరూపముచే మోహపెట్టునది. ఆయవిద్య పరమాత్మవిషయకము, జీవుడాశ్రయముగా కలది. ఇందులకు "వేదాన్తవేద్యమగు వస్తువును నేను యెరుగను." అను అనుభవమే ప్రమాణము.

అవిద్యయనునది యొకటి యున్నచో జీవపరమాత్మవిభాగము, జీవపరమాత్మవిభాగమున్నచో జీవుడాశ్రయముగా కల పరమాత్మ విషయకమగు యవిద్య సంభవించును. కాన అన్యోన్యాశ్రయదోషము సంభవించునని శంకింపజనదు. జీవావిద్యలు బీజాంకురములువలె యనాదులు. అందువలన పైశంక తొలగింపబడుచున్నది.

బీజాంకురన్యాయమునపై యన్యోన్యాశ్రయదోషమును తొలగించుచుచో బీజాంకురము లనిత్యము లగుటచేసి జీవులుకూడ యనిత్యులు కావలసివచ్చునని శంకింపజనదు. ఉత్తరోత్తరజీవాభివ్యక్తులకు పూర్వపూర్వభ్రమలు నిమిత్తములని చెప్పిన జీవాభివ్యక్తు లనిత్యములైనను జీవులు నిత్యులే యగుటంజేసి జీవానిత్యత్వదోషము తొలగును.

అవిద్య జీవాశ్రిత మగుచో జీవుడు పూర్వపూర్వభ్రమాశ్రితు డగుచో జీవోత్పత్తి (అభివ్యక్తి) యందు ఆత్మాశ్రయమనెడి దోషము సంభవించునని శంకింపజనదు. జీవునికి ఉత్పత్తియే లేనందున జీవోత్పత్తియందు ఆత్మాశ్రయమనెడి దోషమే సంభవింపదు. మరియు జీవుడు "జీవోఽహం" అను ప్రతీతిచే సిద్ధించును. అట్టి ప్రతీతిబలముచేతనే అవిద్యయు ప్రతీయమానమగుటచే పైదోషము సంభవింపదు.

అట్లగుచో తన భుజముపై నెక్కినవాని భుజముపై తానెక్కినటుల జీవుడు అవిద్యాశ్రయుడు, అవిద్య జీవాశ్రితము. ఇట జీవుడనగ అవిద్యాశ్రయుడు అని చెప్పుట (స్వస్కంధారూఢారోహణమువలె) నుండునని శంకింపజనదు. అనగా స్వాశ్రితాశ్రితత్వము విరుద్ధమని చెప్పుట. జీవుడు అవిద్యయు అమూర్తములు. మూర్తములగు కుండబందరులకు ఒకదానితో నొకటి యుండునటుల యమూర్తములు అధరోత్తరీభావముతో ఒకదానిపై నొకటియుండుట సంభవింపనందునజీవావిద్యలకుఅవచ్ఛేద్యావచ్ఛేదకభావమాశ్రయింపవలెను. అట్లగుచో స్వస్కంధారూఢారోహణమువంటివిరోధము ప్రాప్తింపదు. వృక్షాశ్రితమగుశ్యేనసంయోగము శాఖాత్వముచే అవచ్ఛిద్యమగునటుల జీవత్వము అవిద్యావచ్ఛేదకోపాధికమైనది కాన జీవుడు అవిద్యచే అవచ్ఛిద్యుడు. అవిద్య చైతన్యాశ్రితమై జీవత్వముచే అవచ్ఛిన్నము. కాన పైవిరోధ మెంత మాత్రము ప్రాప్తింపనేరదు.

అవిద్యావచ్ఛేదకోపాధికము జీవత్వము. జీవుడు అవిద్యచే అవచ్ఛిన్నుడు అని చెప్పినను అన్యోన్యాశ్రయమను దోషము సంభవించుచున్నదని శంకింపజనదు. ప్రమేయత్వావగాహిప్రమాణము నిరూపకప్రమేయావచ్ఛేద్యము. ప్రమేయ మనగ స్వవిశేషణీభూతప్రమాణావచ్ఛేద్యము. ఇత్యాదిస్థలములయం దన్యోన్యాశ్రయము దోషము కానటుల ప్రకృతస్థలమున గూడ అన్యోన్యాశ్రయము దోషము కాదు.

బ్రహ్మమే సర్వప్రపంచవివర్తాధిష్ఠాన మగుటవలన జీవునకు, అవిద్యకు అధిష్ఠానము బ్రహ్మము. ఈవిషయమే "అధిష్ఠానం వివర్తానా మాశ్రయో బ్రహ్మ శుక్తివత్ । జీవావిద్యాదికానాం స్యా దితి సర్వ మనాకులమ్ ॥ (రజితమునకు ముత్యపుచిప్పవలె జీవావిద్యాదిసర్వవివర్తముల కధిష్ఠానము, ఆశ్రయము బ్రహ్మమే) అని చెప్పబడెను. కనుకనే శ్రీకృష్ణపరమాత్మయు "దైవీ హ్యేషా మమమాయా" అని చెప్పెను. శుక్తిక యెట్లు రజితస్వరూపమున భాసించుచున్నదో అట్లే పరమాత్మయే అనాద్యవిద్యావచ్ఛేదలబ్ధజీవభావభేదమున భాసించుచున్నది. ఆపరమాత్మయే దేహేంద్రియాదులచే యవచ్ఛిద్యమానుడైయజ్ఞానులచే "జారుడు" అని పలుకబడుచుండెను. అట్టి జీవులకే యవిద్య. సర్వోపాధివిహీను డగు పరమాత్మకు లేదు.

అస్వతంత్రుని మరియొకడు కారాగృహమున ప్రవేశపెట్టును. కాని స్వతంత్రుని యెవరును బంధమున ప్రవేశపెట్టజాలరు. పరమాత్మ యన్ననో సర్వజ్ఞుడు, సర్వశక్తులు కలవాడు, స్వతంత్రుడు. అట్టిపరమాత్మ యెందువలన అకస్మాత్తుగ సంసారి యయ్యెను? అని శంకింపజనదు. జీవు డనాదియగుటచే యిట్టి శంకయే జనింపదు. కాన అవిద్యాత్మయగు జీవునకే అవిద్యాకల్పితసుఖదుఃఖాదిసంభోగము. నిర్మృష్టనిఖిలావిద్యాతద్వాసనుడు అగు పరమాత్మకు అవిద్యాకల్పిత సుఖదుఃఖాదిసంభోగము లేదు. కాన "ఏషా" అనుభవసిద్ధము, అకస్మాత్తుగ అపలాపనమున కనర్హము నగు మాయ "గుణమయీ" సత్త్వరజస్తమోమయము. సాంఖ్యులు గుణత్రయాత్మకమైనప్రధానము నొప్పియదిస్వతంత్రమనిరి. కానిమాయఅట్లు కాదు. మరేమనిన అస్వతంత్వము. దీనికి స్వాతంత్ర్యములేదని చెప్పుటకు "దైవీ" దేవుని సంబంధమైనది.అనిచెప్పెను. "దేవ స్యేయం దైవీ" దేవుని సంబంధమైనది. అయినను స్వస్వరూపమే. కాన "దైవీ" అనబడును. ఏదేవుని సంబంధమైనది ఇది? ఇది అనగ నెవరు! అను యాశంకపై "మమ, మాయా" అని చెప్పెను. నా సంబంధమైనది. దాని నామము మాయ యనబడును. ఈ మాయ "దురత్యయా" కష్టముతోనతిక్రమించుటకు శక్యమైనది. అట్టి మాయ నతిక్రమించు ఉపాయమేది! అను శంకపై "మా మేవ యే ప్రపద్యన్తే" అని చెప్పబడెను. "ఏవ" అను శబ్దముచే మాయకు వ్యావృత్తి జెప్పబడెను. మాయావ్యావృత్తమైన పరమాత్మను "యే ప్రపద్యన్తే" సర్వాత్మనా ప్రపన్నులెవరగుదురో వారు నా యనుగ్రహమువలన బుద్ధియోగమును పొందినవారలై సర్వభూతమోహకరియు, దురత్యయయునైనగు ఈమాయను అతిక్రమించెదరు. సంసారబంధనమునుండి ముక్తు లగుదురు.

— ఇచట తెలిసికొనదగు విషయమిది —

అనాది, అనిర్వాచ్యము, భూతప్రకృతి, చిన్మాత్రసంబంధిని యగునది మాయ. దానియందైన చిత్ప్రతిబింబము ఈశ్వరుడు. అట్టి మాయాసంబంధమైనవి అవిద్యలు. అట్టి యవిద్యలు ఆవరణవిక్షేపశక్తులు కలవి. అనంతములు. అట్టి పరిచ్ఛిన్నానంతావిద్యాప్రదేశములయందు చిత్ప్రతిబింబములు జీవులు. అని కొందరు చెప్పుచుండిరి.

— మఱియొక పక్షము —

"జీవేశా వాభాసేన కరోతి మాయా చావిద్యా చ స్వయమేవ భవతి" అనుశ్రుతిసిద్ధమైనవి త్రిగుణాత్మకమైన మూలప్రకృతికి రెండురూపములు కలవు. అవి యేవనిన? రజస్తమోనభిభూతశుద్ధసత్త్వప్రధానమైన మాయ యనునది ఒక రూపము. రజస్తమోభిభూతమలినసత్త్వప్రధానమైన యవిద్య యనునది రెండవ రూపము. అని మాయావిద్యాభేదమును కల్పించి మాయాప్రతిబింబము ఈశ్వరుడు, అవిద్యాప్రతిబింబము జీవుడు అని మరికొందరు చెప్పిరి.

— 3వ పక్షము —

మూలప్రకృతి ఒకటే విక్షేపప్రాధాన్యముచే మాయాశబ్దవాచ్యమై యీశ్వరోపాధి యగుచున్నది. ఆవరణప్రధానమై యవిద్యాశబ్దవాచ్యమై జీవోపాధి యగుచున్నది. అని కొందరు చెప్పుచుండిరి.

— 4వ పక్షము —

"కార్యోపాధి రయం జీవః కారణోపాధి రీశ్వరః" అను శ్రుతి ననుసరించి అవిద్యయందు చిత్ప్రతిబింబము యీశ్వరుడు. అంతఃకరణయందు చిత్ప్రతిబింబము జీవు డని మరికొందరనుడిరి. ఈచెప్పబడిన నాల్గుపక్షముల యందు జీవేశ్వరు లిద్దరు చిత్ప్రతిబింబవిశేషములే. యీప్రతిబింబములకు బింబభూతమైనది బ్రహ్మము (పరమాత్మ). ఆపరమాత్మయే ముక్తులకు పొందదగినది.

— 5వ పక్షము —

మరికొందరు జీవుడు, ఈశ్వరుడు, శుద్ధచిత్తు అనెడి త్రైవిధ్యప్రక్రియను విడచి వస్తుతః ఆకాశమొక్కటియైనను 1 ఘటాకాశమని, 2 జలాకాశమని, 3 మహాకాశమని, 4 మేఘాకాశమనెడి భేదమువలన నాల్గువిధములైనటుల ఒకటియగు చైతన్యమే 1 కూటస్థుడని, 2 జీవుడని, 3 బ్రహ్మమని, 4 ఈశ్వరుడనెడి భేదముచే నాలుగువిధములుగ కల్పించి ధీవాసనోపరక్తాజ్ఞానోపాధికుడు యీశ్వరుడనియు, అంతఃకరణోపాధికుడు జీవుడనియు జెప్పెదరు.

— 6వ పక్షము —

మరికొందరు "విభేదజనకేఽజ్ఞానే నాశమాత్యంతికంగతే। ఆత్మనో బ్రహ్మణో భేదమసన్తం కః కరిష్యతి"(భేదజనకమగు యజ్ఞాన మత్యంతము నశించినదైయుండ జీవపరమాత్మలకు లేనిభేదము నెవడు చేయగలడు) అను స్మృతినవలంబించి ఒకటియగు యజ్ఞానమే జీవేశ్వరవిభాగమున కుపాధి యని చెప్పి బింబప్రతిబింబభావముచే జీవేశ్వర విభాగమొనరింపవలయును కాని, ఉపాధిద్వయములేనిదే జీవేశ్వరులకు ప్రతిబింబత్వము సంభవింపనందున ప్రతిబింబభావముచే జీవేశ్వరవిభాగము ప్రాప్తింపదని చెప్పుచుండిరి.అందునను అజ్ఞానగతచిత్ప్రతిబింబము జీవుడు. బింబస్థానీయు డీశ్వరు డనియు నిర్వచించిరి. మరియు అవిద్య యొక్కటియే యగుటవలన నవిద్యాప్రతిబింబమగు జీవు డవిద్యోపాధికుడగుటం జేసి జీవుడును యొక్కడే. అట్టి యేకజీవుని యజ్ఞానము చేతనే నిఖిలప్రపంచము కల్పితము. స్వప్నదర్శనమువలె వానికెంతవర కవిద్య యుండునో అంతవరకు సర్వవ్యవహారము లుండును. జీవు డొక్కడే కాన ఒక జీవుడు బద్ధుడనియు, మరియొక జీవుడు ముక్తుడనియు వ్యవస్థ లేదు. శ్రీశుకుడు ముక్తుడనునదికూడ స్వప్నపురుషాన్తరముక్తివలె కల్పిత మనియు వర్ణించుచుండిరి. ॥౧౪॥

గీ॥ న మాం దుష్కృతినో మూఢాః ప్రపద్యన్తే నరాధమాః।
మాయయాఽపహృతజ్ఞానా ఆసురం భావ మాశ్రితాః॥ ॥౧౫॥

పదవిభాగము:— న- మాం- దుష్కృతినః- మూఢాః- ప్రపద్యన్తే- నరాధమాః- మాయయా- అపహృతజ్ఞానాః- ఆసురం- భావం- ఆశ్రితాః- ॥౧౫॥

ప్రతిపదార్థము:— దుష్కృతినః=పాపమునాచరించునట్టిన్ని; నరాధమాః= నర=మనుష్యులలో; అధమాః=అధములైన; మూఢాః=మూఢజనులు; మాయయా=మాయచే; అపహృతజ్ఞానాః= అపహృత=అపహరించబడిన; జ్ఞానాః=జ్ఞానముకలవారై; ఆసురం= అసురసంబంధమైన; భావం=హింసానృతాదిస్వరూపభావమును; ఆశ్రితాః=ఆశ్రయించినట్టివారలై; మాం=పరమేశ్వరుడనగునన్ను; నప్రపద్యన్తే=శరణుపొందరు. ॥౧౫॥

నీలకంఠీయము:— విలాసచే జీవరూపమున క్రీడించుచున్న నాసంబంధమైన, పంచబ్రహ్మాండరూపముచే వ్యాప్తమైన, చిన్మాత్రసంబంధమైన మాయ "నన్ను నేనెరుగను." అని సాక్షిప్రత్యక్షమగుటచే అపలాపనానర్హము. (లేదనుట కయోగ్యము) ఐంద్రజాలమువలె యనృతప్రపంచప్రకాశకము, సత్త్వరజస్తమోగుణాత్మకము, దాట శక్యము కానిది. ఎవరు సర్వభూతములయందుండిన వాసుదేవుని సేవించెదరో అట్టివారు ఈ మాయను దాటెదరు. అధిష్ఠానజ్ఞానముచేతనే మూలాజ్ఞానముతో గూడిన భ్రమనశించును. మరియొకజ్ఞానముచేగాని, వృత్తినిరోధముచేగాని యట్టి భ్రమ నశింపదు.

ఇచట నిష్కృష్టవిషయమిది. జీవేశ్వరవిభాగశూన్యమైన శుద్ధచిన్మాత్రమునందు కల్పితము మాయాదర్పణము. అట్టి మాయాదర్పణము చిత్ప్రతిబింబరూపమగు జీవుని స్వాధీనమొనరించుకొని బింబచైతన్యము నరికట్టి అయస్కాంతము నరికట్టి లోహశకలమువలె చలించుచున్నది. ఇదియే మాయకు యీశ్వరాధీనత్వము. ఈశ్వరునకు మాయాద్వారమున సర్వస్రష్టృత్వము. ఈవిషయమే "అస్మాన్మాయీ సృజతే విశ్వమేతత్తస్మింశ్చాన్యో మాయయా సంనిరుద్ధః" అను శ్రుతిచే బోధింపబడుచున్నది. దర్పణమువలె ఒకమాయయే బింబప్రతిబింబములగు జీవేశ్వరుల కుపాధి యగుచున్నది. బింబప్రతిబింబభావానాక్రాంతమైన జీవేశ్వరోభయానుస్యూతమైన శుద్ధచిన్మాత్రము ముక్తులకు ప్రాప్యము. జీవేశ్వరులు పాధిపక్షపాతదశయందు అల్పజ్ఞత్వ సర్వజ్ఞత్వ శాశ్యత్వ శాసితృత్వాది భావమును పొందుచున్నవి. అబింబప్రతిబింబములే ఉపాధి లేనిసమయమున ఉపాధిప్రచారదర్శులై బోధరూపమగుటచే "జీవసాక్షీ ఈశ్వరసాక్షీ" అను శబ్దములచే వ్యవహరింపబడుచున్నవి. ఈ వ్యవస్థ యిట్లుండ జీవుడు యీశ్వరారాధనప్రాప్తప్రత్యక్త్వజ్ఞానముచే మాయ నష్టమైపోవ తత్కార్యము యొక్క నాశముచే సాక్షి లేమింజేసి సాక్షిత్వమునుగూడ పరిత్యజించి బింబప్రతిబింబానుస్యూతమైన మూడవదగు శుద్ధచైతన్యమును పొందును. ఈ విషయమే "దైవీ మాయా" అని చెప్పబడెను. "మమ మాయా" అని ఒకటి యగు మాయకే జీవేశ్వరసంబంధిత్వము, జీవున కీశ్వరభజనచే మాయాతరణము అని చెప్పబడెను. ॥౧౪॥

—: ౭వ అధ్యాయము ౧౫వ శ్లోకవ్యాఖ్యావిశేషములు :—

మధుసూధనసరస్వతీయము:— అట్లగుచో సర్వానర్థమూలమాయోన్మూలనకారకుడు భగవంతుడవు, వాసుదేవుడవు అగు నిన్ను సర్వులు యేందులకు సేవింపరు? అని యాశంకించి చిరకాలసంచితదురితమనెడి ప్రతిబంధకమువలన సేవింపకుండిరని "నమాం" అను శ్లోకముచే జెప్పుచుండెను.

"దుష్కృతినః" పాపముతో నిత్యసంబంధముకలవారు. కనుకనే "నరాధమాః" మనుష్యులలో అధములు. అనగా యీలోకమున సాధువులచే నిందింపదగినవారు, మరియు పరలోకమున అనర్థసహస్రములపొందువారలు. ఎందువలన అనర్థహేతువగు దుష్కృతమునే యెల్లపుడాచరించుచుండిరి? "మూఢాః" ఇది ప్రయోజనసాధనము, ఇది యనర్థసాధనము అనెడి వివేకశూన్యులు కాన, ప్రమాణముండ యెందువలన అర్థానర్థసాధన

శాంకరభాష్యమ్:—

యది త్వాం ప్రపన్నా మాయా మేతాం తరన్తి కస్మా త్త్వా మేవ న ప్రతిపద్యన్త ఇత్యుచ్యతే— న మాం పరమేశ్వరం దుష్కృతినః పాపకారిణో మూఢాః ప్రపద్యన్తే నరాధమా నరాణాం మధ్యే అధమా నికృష్టా స్తేచ మాయయాఽపహృతజ్ఞానా స్సంముషితజ్ఞానా ఆసురం భావం హింసానృతాదిలక్షణ మాశ్రితాః ||౧౫||

శాంకభాష్యతత్త్వబోధిని:—

నిన్ను శరణుపొందినవారు ఈమాయను తరించువారగుచో యెందువలన నిన్నే శరణు పొందరనెదవా? పాపకర్మల నాచరించెడి మూఢులైన నరాధములు (నరుల మధ్య యధములు) అనగా నికృష్టులు మాయచే దొంగిలించబడినదివలె తిరస్కృతమైన జ్ఞానము (స్వరూపచైతన్యము) కలవారై, అసురసంబంధమైన భావమును (హింసానృతాదిభావమును), ఆశ్రయించినవారై పరమేశ్వరుడ నగు నన్ను శరణుపొందరు. ||౧౬||

ములను తెలిసికొనరు? "మాయయాఽపహృతజ్ఞానాః" శరీరేన్ద్రియసంఘాత తాదాత్మ్యభ్రమరూపముగ పరిణమించిన మాయచే ప్రతిబద్ధమైన వివేకసామగ్య్రము కలవారు గాన. కనుకనే అట్టివారు "దంభో దర్పోఽభిమానశ్చ క్రోధః పారుష్య మేవచ" అని ముందు చెప్పబోవు అసురభావమును, హింసానృతాదిస్వభావము నాశ్రయించినవారు కాన. కనుకనే నాప్రతిపత్త్యయోగ్యులై సర్వేశ్వరుడ నగు నన్ను సేవింపకుండిరి. ఆహా! వారల దౌర్భాగ్య మెంతటిదో కదా! అని భావము. ||౧౫||

శంకరానందీయము! — ఓ శ్రీకృష్ణ! నీయుపాసనచే సర్వానర్థకారిణి యగు మాయను తరించునట్లయిన మీమాంసక తార్కికాదిమహాపండితులు యెందువలన నిన్ను ఉపాసింపరు! అను యాశంకను "నమాం" అను శ్లోకముచే దొలిగించుచుండెను. "క్రియత ఇతి కర్మ" జననమరణాది దుఃఖప్రదమగు కామ్యకర్మ. అట్టి దుష్టకర్మ నాచరించు మీమాంసకులు "దుష్కృతినః" దుష్టకర్మకలవారు. వారు పండితులైనను కామాదిరూపమగు మాయచే తిరోభూతమైన (కప్పబడిన) సదసద్వివేకరూపమైన జ్ఞానముకలవారు. కనుకనే "అసురం భావ మాశ్రితాః" ఇది నాచే నిషేధము పొందబడినది అనెడి యాసురభావము నాశ్రయించినవారై వేదాన్తవాక్యములు కర్తృప్రస్తావకములుగా "ఆమ్నాయస్య క్రియార్థత్వాత్" అను న్యాయముచే కర్మశేషత్వమునే యంగీకరించి యవిశ్వాసముచే వేదాన్తవిచారమునే చేయరు. అట్టి వారలకు నాజ్ఞానమెట్లు ప్రాప్తించును? నాజ్ఞానమే లేనిచో మదుపాసనాప్రసక్తి యెట్లు? కనుకనే మీమాంసకులు నన్ను తెలిసికొనలేకుండిరి.

తార్కికులు, వైశేషికులు పండితులైనను మాయచే నపహరింపబడిన జ్ఞానముకలవారు. అందువలననే మూఢులై జగదుపాదానము అణువులే. ఈశ్వరుడు నిమిత్తకారణమని నన్ను ఉపసర్జనముగ జేసుకొని తమ తమ కభిమతమగు పదార్థజ్ఞానమువలననే ముక్తియని యభినవామముచే నావిచారజ్ఞానశూన్యులై నన్ను తెలిసికొనుట లేదు. ఇతరులగు చార్వాకజైనబౌద్ధాదులు నరాధములై నన్ను తెలిసికొనుటలేదు. ||౧౫||

పరమార్థప్రపః:— నాయప్రాప్తికి కారణము మాయయే యని "న మాం" అను శ్లోకముచే జెప్పుచుండెను. మనుష్యులలో యెవరధములో వారు నరాధములు. మనుష్యులు నరాధము లెందుకయిరి? వివేకశూన్యులు కాన. వివేకశూన్యు లెందుకయిరి? పాపశీలురగుటవలన. కనుకనే మాయచే నపహృతమైన జ్ఞానము కలవారై అసురభావము నాశ్రయించినవారై శాస్త్రాచార్యోపదేశమువలన జ్ఞానమును పొందినవారైనను తదా

గీ॥ చతుర్విధా భజన్తే మాం జనా స్సుకృతినోఽర్జున!
ఆర్తో జిజ్ఞాసు రర్థార్థీ జ్ఞానీచ భరతర్షభ! ॥౧౬॥

పదవిభాగము:— చతుర్విధాః– భజన్తే– మాం– జనాః– సుకృతినః– అర్జున!– ఆర్తః–జిజ్ఞాసుః– అర్థార్థీ– జ్ఞానీ– చ– భరతర్షభ! ॥ ॥౧౬॥

ప్రతిపదార్థము:— హేఅర్జున!=ఓయర్జునుడా!; హేభరతర్షభ!=భరతవంశశ్రేష్ఠుడా!; ఆర్తః=వ్యాధ్యాదులచే పీడితుడు; జిజ్ఞాసుః=ఆత్మస్వరూపమును తెలిసికొనవలెనని యిచ్ఛకలవాడు; అర్థార్థీ=ధనకాముడు; జ్ఞానీ=సర్వవ్యాపకుడగు పరమేశ్వరుని తత్త్వమును తెలసినవాడు; అనెడి; చతుర్విధాః=నాలుగువిధములైన; సుకృతినః=పుణ్యకర్మలుకల; జనాః=జనులు; మాం=నన్ను, భజన్తే= సేవించుచున్నారు. ॥౧౬॥

వరకమాయచే దంభదర్పాభిమానపారుష్యాద్యభినివేశము కలవారై నన్ను భజింపకుండిరి. ఈవిషయమే "దుస్సంకల్పవికల్పకూలయుగలా, ధైర్యద్రుమోన్మూలినీ, కల్లోలై రభిమానమత్సరముఖైః షడ్భిః పరీతోర్మికా। ఆవర్తైర్మమతాదిభిః పరివృతా, దుఃఖైకధారాన్వితా పూర్ణామోహపయస్వినీవ నిభృతంచేతస్థితిర్మాయినామ్॥మాయావంతుల చేతస్థితి యెట్టిదనిన? దుస్సంకల్పము, వికల్పము అనెడి రెండు కూలములు (ఒడ్లు) కలిగి ధైర్యమనెడి వృక్షమును కూలద్రోయునట్టిదియై, అభిమానము, మత్సరము మొదలగుయారు కల్లోలములచే వ్యాప్తమై మమతాదులనెడి యావర్తములచే పరివృతమై, దుఃఖైకధారతోగూడి పూర్ణమై మోహము నదివలె నుండును. ॥౧౫॥

నీలకంఠీయము:— అట్లగుచో నందరు నిన్ను శరణుపొంది యెందులకు మాయను తరింపరు? అను శంకను "నమాం" అను శ్లోకముచే దొలిగించుచుండెను.

పాపకర్మనాచరించువారు కనుకనే చిత్తశుద్ధిలేనందున ఆత్మానాత్మవివేకశూన్యులు. కనుకనే నరాధములు. అట్టి దుష్కృతు లగుచుండిరి. మాయచే తిరస్కృతమైన యఖండచిద్రూపబ్రహ్మము కలవారు. ఓయర్జునా! అట్టివారు నన్ను సేవింపరు. ఈ చెప్పుటచే మాయకావరణశక్తి చెప్పబడెను. మరియు విరోచనాద్యసురుల "దేహేంద్రియాది సంఘాతమే లెస్సగ సంతర్పణీయము" అనెడి యభిప్రాయము నాశ్రయించినవారు దుష్కృతులని చెప్పుటచే మాయకు విక్షేపశక్తి చెప్పబడెను. ఇట్లు మాయచే స్వరూపానందమావరింపబడి దేహాత్మభ్రమ పుట్టినదైయుండ తదభిమానమువలన దేహాదుల పుష్టినిమిత్తము పాపకర్మనాచరించెదరు. అందుచే మూఢులై నరాధములు నన్ను శరణ పొందరు. సర్వానర్థమూలము మాయయే యని యర్థము. ॥౧౫॥

—• ౭వ అధ్యాయము ౧౬వ శ్లోకవ్యాఖ్యావిశేషములు •—

మధుసూదనసరస్వతీయము:— ఎవరు అసురభావరహితులో, పుణ్యకర్మకలవారలో, వివేకవంతులో వారు పుణ్యకర్మతారతమ్యముచే నాల్గువిధములైనవారై నన్ను సేవించుచుండిరి. వారలు క్రమముగ కామనారహితులై నాయనుగ్రహమువలన మాయను తరించెదరని "చతుర్విధా" అను శ్లోకముచే జెప్పుచుండెను.

పూర్వజన్మమునందు చేయబడిన పుణ్యసంచయముకలవారై యెవరుసఫలజన్మముకలవారో వారలే నన్ను సేవించెదరు. ఇతరులు సేవింపనేరరు. ఓయర్జునా! అట్టివారు కామనాసహితులు ముగ్గురు. ఒకడు కామనారహితుడు. మొత్తము నలుగురు. వారెవరనిన? 1 ఆర్తుడు, అనగా శత్రువ్యాధ్యాదులచే బాధపడుచు అట్టి బాధయొక్క నివృత్తిని కోరువాడు. యెట్లనిన! మఖభంగముచే కుపితుడై దేవేంద్రుడు పాషాణవర్షమును కు

శాంకరభాష్యమ్: —

యే పున ర్నరోత్తమాః పుణ్యకర్మాణః చతుర్విధా శ్చతుష్ప్రకారా భజన్తే సేవన్తే మాం జనా స్సుకృతినః పుణ్యకర్మాణో హేఽర్జున! । ఆర్త ఆర్తిపరిగృహీత స్తస్కరవ్యాఘ్రరోగాదినా ఽభిభూత ఆపన్నో జిజ్ఞాసు ర్భగవత్తత్త్వం జ్ఞాతు మిచ్ఛతి యోఽర్థార్థీ ధనకామో, జ్ఞానీ విష్ణో స్తత్త్వవిచ్చ హేభరతర్షభ! ॥౧౬॥

శాంకరభాష్యతత్త్వబోధిని: —

ఓయర్జున! ఏనరోత్తములు పుణ్యకర్మ కలవారో ఆనాలుగు విధములైన జనులు నన్ను సేవించెదరు. వారెవరనెదవా? ఓభరతర్షభ! (1) ఆర్తుడు (తస్కరవ్యాఘ్రరోగాదులచే తిరస్కరింపబడి యాపన్ను డైనవాడు). (2) జిజ్ఞాసువు (భగవత్తత్త్వమును తెలిసికొన గోరువాడు). (౩) అర్థార్థి (ధనకాముడు). (4) జ్ఞాని (విష్ణుతత్త్వవేత్త) ఈనలుగురు నన్ను సేవించెదరు. ॥౧౬॥

పించుచుండ గొల్లపల్లెయందు నివసించు గోపగోపికలు ఆర్తు లనబడుదురు. జరాసంధ కారాగారవాసులగు రాజు లార్తులు. మొసలిచే పట్టుబడిన గజేంద్రు డార్తుడు. 2 జిజ్ఞాసువు. జిజ్ఞాసువనగ ఆత్మజ్ఞానమును కోరెడి ముముక్షువు. వాడెవడనిన ? ముచికుందుడు, మైథిలుడగు జనకుడు. శ్రుతదేవుడు, ఉద్ధవుడు. వీరలు జిజ్ఞాసువులు. 3 అర్థార్థి: — ఇహలోకమునకాని, పరలోకమునకాని యేది భోగోపకరణమో అట్టిదానిని కోరువాడు సుగ్రీవుడు, విభీషణుడు, ఉపమన్యువు ఈలోకమున అర్థార్థులు. ధృవుడు పరలోకమున అర్థార్థి. ఈముగ్గురు భగవంతుని సేవించుటచే మాయను తరించిరి. అముగ్గిరిలోను జిజ్ఞాసువు జ్ఞానోత్పత్తిచే సాక్షాత్తుగ మాయ నతిక్రమించుచున్నాడు. ఆర్తుడు అర్థార్థియు జిజ్ఞాసుత్వమును పొంది తద్వారా జ్ఞానులై మాయ నతిక్రమించెదరు. ఇదియే యీముగ్గురికి కల విశేషము. ఆర్తునకు, అర్థార్థికి జిజ్ఞాసుత్వము సంభవించుటవలన, జిజ్ఞాసువునకు ఆర్తత్వజ్ఞానోపకరణార్థార్థిత్వము సంభవించుటవలన యిరువురిలోను జిజ్ఞాసువు ఉత్కృష్టుడు. ఈముగ్గురు సకాములు. నాల్గవవాడగు జ్ఞాని, నిష్కాముడు. జ్ఞానమనగ భగవత్తత్త్వజ్ఞానము (సాక్షాత్కారము). అట్టి భగవత్తత్త్వసాక్షాత్కారముచే నిత్యముక్తుడు జ్ఞాని యనబడును. అట్టివాడు మాయ నతిక్రమించినవాడు, నివృత్తసర్వకాముడు. "జ్ఞానీ చ" అనుచోట చకారము ఎవడు నిష్కామప్రేమకలవాడగునో అట్టిభక్తుడుకూడ జ్ఞానులలోనే లెక్కింపదగినవాడని చెప్పుటకు ప్రయోగింపబడెను. ఓయర్జున! భరతర్షభ! నీవు కూడ "నేను జిజ్ఞాసువునా? లేక జ్ఞానినా? ఈయుభయులలో యెట్టి భక్తుడను! "అని శంకింపవలదు. అందు నిష్కామభక్తుడు జ్ఞాని. వారెవరనిన ? సనకాదులు, నారదుడు, ప్రహ్లాదుడు, పృథుచక్రవర్తి, శుకుడు వీరలు నిష్కామభక్తులు. నిష్కాములు శుద్ధప్రేమభక్తులు. గోపికాదులు, అక్రూరయుధిష్ఠిరాదులు. కంసశిశుపాలాదులన్నచో భయమువలన, ద్వేషమువలన యెల్లపుడు భగవచ్చింతాపరులైనను భగవదనురక్తిలేమిచేసి భక్తులు కారు. భగవదనురక్తిరూపమగు భక్తియొక్క స్వరూపము, సాధనము, భగవద్భక్త విశేషములు నాచే రచింపబడిన భగవద్భక్తిరసాయనమనెడి గ్రంథమున సవిశేషముగ చూపబడెను. కాన నిచట గ్రంథవిస్తరభీతిచే విరమించుచుంటిని. ॥౧౬॥

శంకరానందీయము: — మహాపండితులగు మీమాంసక తార్కిక వైశేషికాదులుకూడ ఇట్టివారగుచో (మూఢులగుచో) నిన్ను ఎవరు సేవించెదరని శంకింపజనదు. ఎవరు పరిశుద్ధాంతఃకరణ కలవారై

శాస్త్రమువలన గురువువలన నాతత్త్వమును విని సర్వేశ్వరుడను, సర్వార్థములనిచ్చెడి నన్నే తెలిసి కొనెడి వారు నన్ను సేవించుచుండిరి. ఐనను నాభజనపరులగువారలకు భేదము కలదని "చతుర్విధా" అను శ్లోకముచే జెప్పుచుండెను.

ఈ జన్మమునందుగాని, అనేక జన్మాంతరములయందుగాని "స్వకర్మణా తమభ్యర్చ్య సిద్ధిం విన్దతి మానవః" ఇత్యాది శాస్త్రముచేతను, తదర్థజ్ఞానముకల గురువుచేతను, శిక్షితులై యీశ్వరార్పణబుద్ధిచే యోగ్యముగ మంత్రతంత్రాది లోపము లేకుండునటుల అనుష్ఠింపబడిన శ్రౌతస్మార్తాది కర్మలు కలవారైన సుకృతవంతులగు సత్కర్మానుష్ఠాన పరులైన వివేకులు ఆర్తాదిభేదముచే నాల్గువిధములై నన్ను సేవించుచుండిరి. ఆ ఆర్తాదిభేదములచే నాల్గువిధములైనవా రెవరనిన "ఆర్తః" అను చరణముచే జెప్పుచుండెను. ఆర్తుడనగ ఆధ్యాత్మికాధిభౌతికాద్యుపద్రవములచే పీడితుడై ఆ యుపద్రవముల నివృత్తికొరకు నన్ను సేవించువాడు ఆర్తుడనబడును. నిత్యానిత్యపదార్థవివేకముచే ఆత్మతత్త్వమును తెలుసుకొనుటకు ఇచ్ఛకలవాడై నాయనుగ్రహసిద్ధికొరకు ప్రయత్నించువాడు జిజ్ఞాసు వనబడును. ఐహికాముష్మికసుఖతత్సాధన కాముడై కామసిద్ధికొరకు నన్ను సేవించువాడు అర్థార్థి యనబడును. బ్రహ్మవిత్తై తనకు కలిగిన జ్ఞానమునకు అప్రతిబద్ధత్వసిద్ధికొరకు యత్నించువాడు జ్ఞాని యనబడును. ఇట్లు నాల్గువిధములైన వారలలో ఆర్తుడు, జిజ్ఞాసువు, అర్థార్థి ఈముగ్గురు ఈశ్వరుడనుపేరుగల సగుణుడనైన నన్ను సేవించెదరు. జ్ఞానియన్నచో నిర్గుణమయిన పరబ్రహ్మమనెడి నన్ను "ఇదమేవాహం" అని స్వాత్మచే అనుసంధానము చేయును. ||౧౬||

పరమార్థప్రపః— "చతుర్విధా" అను శ్లోకముచే భజనసుకృతతారతమ్యముచే నాల్గువిధములగు భగవద్భక్తులను చెప్పుచుండెను. పూర్వజన్మమునందు ఆచరింపబడిన సుకృతసమూహము గలవారు నన్ను సేవించెదరు. ఈ విషయమే– "అనేకజన్మసాహస్రైః తపోదానసమాధిభిః । నరాణాం క్షీణపాపానాం కృష్ణే భక్తిః ప్రజాయతే" అనేకవేల జన్మములయందాచరింపబడిన తపోదానసమాధులచే నశించిన పాపముకల మనుష్యులకు శ్రీకృష్ణునియందు భక్తి జనించును. అని చెప్పబడెను,

రోగాద్యభిభూతుడైన ఆర్తుడు పూర్వజన్మములందు ఆచరింపబడిన పుణ్యపుంజముకలవాడైనచో నన్ను సేవించును. అట్లు కానివాడు క్షుద్రదేవోపాసనను చేయును. భగవంతుడు మోక్షైకదాత యను ప్రసిద్ధియుండ క్షుద్రఫలము నిమిత్తమై క్షుద్రదేవోపాసన యెట్లు సంభవించు నని శంకింపజనదు. "యే యథా మాం ప్రపద్యంతే తాం స్తథైవ భజామ్యహమ్" అని భగవంతునిచే ప్రతిజ్ఞాతమగుటవలన క్షుద్రదేవోపాసనయు సంభవమే. శ్రుతియు "యది క్షితాయుర్యది వా పరేతో యది మృత్యో రన్తికం నీత ఏవ తమాహరామి నిరృతే రుపస్థా దస్పార్శ మేనం శతశారదాయ" అపమృత్యువుగల గజేంద్రుడు, ఈలోకమునుండి లోకాంతరమును పొందించబడిన నాబంధువులు, యమసమీపమును పొందించబడిన గురుబాలకుడు, ప్రమాదముచే గాక బుద్ధిపూర్వకముగ యమసమీపమును పొందించబడిన జీవుడు వీరలను యమసమీపము నుండి గురుబాలునివలె బలత్కారముచే యీలోకమునకు తీసుకువచ్చెదను. అట్లునీవు తీసుకువచ్చినను తిరిగి వాడు మరణించిన నీవేమిచేయుదువు, అని శంకింపజనదు. మృత్యువువల్ల విడిపింపబడిన యీజీవుని నూరుసంవత్సరములపర్యంతము జీవించుటకొరకు అపమృత్యుపరిహారార్థమై అభయహస్తముచే స్పృశించెదను. ఆర్తుడు ఒకడు, జిజ్ఞాసువు ఒకడు. అట్లే ఇహాముత్రఫలభోగమును కోరెడి అర్థార్థి యొకడు. ఆత్మజ్ఞానముకల జ్ఞానియొకడు. ఈ నలుగురు నన్ను సేవించెదరు. ఆత్మవేత్త కృతకృత్యుడగుటచే తిరిగి నిన్ను యెటుల సేవించునని శంకింపజనదు. ఎవని అనుగ్రహమువలన ఆత్మజ్ఞానమనెడి యుపకారము ప్రాప్తించెనో యట్టివానిని కృతజ్ఞుడు ఎటులమరచును? మరువనని భావము. ఈ విషయమే "విస్మర్యతే కృతమివాకథ మార్తబంధో" అనుదానిచే జెప్పబడెను.

గీ॥ తేషాం జ్ఞానీ నిత్యయుక్త ఏకభక్తి ర్విశిష్యతే।
ప్రియో హి జ్ఞానినోఽత్యర్థ మహం స చ మమ ప్రియః ॥ ॥౧౭॥

పదవిభాగము:— తేషాం- జ్ఞానీ- నిత్యయుక్తః- ఏకభక్తిః- విశిష్యతే- ప్రియః- హి- జ్ఞానినః- అత్యర్థం- అహం- స- చ- మమ- ప్రియః- ॥౧౭

ప్రతిపదార్థము:— తేషాం=ఆర్తుడు, జిజ్ఞాసువు, అర్థార్థి, జ్ఞానియనెడి నలుగురిలోను; జ్ఞానీ= తత్త్వవిత్తు; ఏకభక్తిః=ఒకపరమాత్మయందే భక్తికలవాడై; విశిష్యతే=అధికుడగుచున్నాడు; హి=ఏ కారణము వలన; అహం=నేను; జ్ఞానినః=తత్త్వవిత్తునకు; అత్యర్థం=అత్యంతము; ప్రియః=ఇష్టుడనో; తతః=ఆ కారణము వలన; సచ=అజ్ఞానియు; మమ=నాకు; ప్రియః=ఇష్టుడు. ॥౧౭॥

—• ౭వ అధ్యాయము ౧౭వ శ్లోకవ్యాఖ్యావిశేషములు •—

మధుసూదనసరస్వతీయము:— "న మాం దుష్కృతినో మూఢాః ప్రపద్యన్తే నరాధమాః" అనువానిచే దుష్కృతునికంటె వేరగు సుకృతులు నన్ను సేవించెదరని అర్థాత్ సిద్ధించుచున్నది. అయినను అట్టి పుణ్యపురుషులు నాలుగువిధములు. అని చాతుర్విధ్యమును "చతుర్విధాః" అను శ్లోకముచే జెప్పెను. అందువలన విశేషమేమియు లేనందున వారలు సుకృతులే అని యనెదవా? ఆనాలుగువిధములవారలకు సుకృతిత్వము నియతమైనను సుకృతాధిక్యముచే నిష్కామత్వేన ప్రేమాధిక్యమువలన జ్ఞాని విశిష్టుడగునని "తేషాం" అను శ్లోకముచే జెప్పుచుండెను.

నాలుగువిధములగువారలలో తత్త్వజ్ఞానముకలవాడు నివృత్తసర్వకాముడు. కాన సర్వోత్కృష్టుడు. "నిత్యయుక్తః" ప్రత్యగభిన్నమునందెల్లపుడు విక్షేపకారణములేమిఁజేసి సమాహితచిత్తుడు. కనుకనే "ఏకభక్తిః" అపరాక్తివిషయాంతరములేమిఁజేసి ఒకభగవంతునియందే యనురక్తికలవాడు. కాన "ప్రియః" కనుకనే నేను ప్రత్యగభిన్న(పరమాత్మజ్ఞానికి) అత్యంతము నిరుపాధిప్రేమాస్పదుడను. అందువలననే అజ్ఞానియు పరమేశ్వరుడనగు నాకును "ప్రియః" ప్రియుడు. ఆత్మ అత్యంతము ప్రియమని శ్రుతిలోకసిద్ధమే ॥౧౭॥

శంకరానందీయము:— పరోక్షజ్ఞానికి "ఏకభక్తి ర్విశిష్యతే" "జ్ఞానీ త్వాత్మైవ మే మతం" అని యేకభక్తిత్వము, పరమాత్మాభిన్నత్వము చెప్పుట సంభవింపనందున ఈశ్లోకమునందు కల "జ్ఞానీ" అను పదముచే పరోక్షజ్ఞాని చెప్పబడడు. మరేమనిన? అపరోక్షజ్ఞానియే చెప్పబడును. అట్లగునో బ్రహ్మవేత్తకూడ పరమేశ్వరప్రసాదాతిశయసిద్ధికొరకు సగుణుడగు యీశ్వరునే యుపాసించునా? యని శంకింపజనదు. తండ్రికి అప్రయోజకులగు పుత్రులకంటె విద్యావినయశీలవిత్తార్జనకీర్తిప్రతిష్ఠలుకల సత్పుత్రునియందే ప్రీత్యతిశయముకలవాడై యుండుట యనుభవసిద్ధము. అట్లే పరమేశ్వరునకు సగుణరూపము కల్పితము. అట్టి కల్పితమగు మిథ్యాభూతమైన సగుణరూపమును భజించు భక్తజనమునందుకంటె యథాభూతస్వరూపానుసంధానపరుడగు బ్రహ్మవేత్తయందే పరమేశ్వరునకు సమగ్రానుగ్రహాకిరణము సంభవించును. కాన పూర్వోక్తశంక సంభవింపదు. మరియు "ఓమిత్యేవం ధ్యాయథ ఆత్మానం స్వస్తి వః పారాయ తమసః పరస్తాత్" అను శ్రుత్యుక్తరీతిని బ్రహ్మవేత్తలకు ధ్యేయమగు బ్రహ్మవస్తువునకు మాయాతత్కార్యలేశసంబంధము శ్రూయమాణము గనుకవలనను, "అథ యోఽన్యాం దేవతా ముపాస్తే" అను శ్రుతిచే సంభిన్నదేవతాంతరమునుపాసించువాడు పశుతుల్యుడని చెప్పబడుటవలనను, "జీవేశా వాభాసేన కరోతి" అనుశ్రుతిచే యీశ్వరునికికూడ మాయాభాసత్వము బోధింపబడుటవలనను, అట్టి యీశ్వరునియందసత్త్వబుద్ధిచే తద్విలక్షణమగు సచ్చిదానందరసస్వరూపుడైన పరబ్రహ్మమునందే యెల్లపుడు తత్స్వరూపముగ నుండు బ్రహ్మవేత్త

శాంకరభాష్యమ్:—

తేషా మితి। తేషాం చతుర్ణాం మధ్యే జ్ఞానీ తత్త్వవిత్ తత్త్వవిత్త్వా న్నిత్యయుక్తో భవత్యేకభక్తి శ్చాన్యస్య భజనీయ స్యాదర్శనా దత స్స ఏకభక్తి ర్విశిష్యతే విశేషమాధిక్య మాపద్యత్యేఽతిరిచ్యత ఇత్యర్థః॥ ప్రియో హి యస్మా దహ మాత్మా జ్ఞానినోఽత స్తస్యాహ మత్యర్థం ప్రియః। ప్రసిద్ధం హి లోక ఆత్మా ప్రియో భవతీతి। తస్మాత్ జ్ఞానినః ఆత్మత్వా ద్వాసుదేవః ప్రియో భవతీత్యర్థః। స చ జ్ఞానీ మమ వాసుదేవ స్యాఽఽత్మైవేతి మమాత్యర్థం ప్రియః ॥ ॥౧౭॥

శాంకరభాష్యతత్త్వబోధిని: —

ఆర్తుడు, జిజ్ఞాసువు, అర్థార్థి, జ్ఞాని అను నాలుగు విధములగు భక్తులలో జ్ఞాని తత్త్వవిత్తగుటవలన నిత్యయుక్తు డగును. నిత్యయుక్తుడనగ భగవంతుడగు ఆత్మయందు యెల్లపుడు సమాహితమైన చిత్తము కలవాడగుట. భజింపదగిన విహితమైనదేదియు కానరానందున ఏకభక్తికలవాడు. అనగా అసారమగు సంసారమునందు భగవంతుడే సారము. "సోఽహ మస్మి" నే నట్టి భగవంతుడనైతిని. అని అద్వితీయము, తనకంటె యత్యంత మభిన్నము నగు భగవంతుని యందు భక్తి (స్నేహవిశేషము) కలవాడు ఏకభక్తి యనబడును. అట్టివా డధికుడు. నేనుజ్ఞానికాత్మను. కాన జ్ఞానికినేను అత్యంతము ప్రియుడను. లోకమున నాత్మ ప్రియమను విషయము ప్రసిద్ధమే. కాన జ్ఞానికి ఆత్మ యగుటవలన వాసుదేవుడు ప్రియుడై యగుచున్నాడు. అజ్ఞానియు వాసుదేవుడనగు నాకును ఆత్మయే కాన జ్ఞానియు నా కత్యంతము ప్రియుడు. ॥౧౭॥

రసపాన మొనరించు బ్రహ్మవేత్తకు సగుణమునందు రుచి సంభవింపనందునను సగుణోపాసన సంభవింపదు. అట్లగుచో బ్రహ్మవేత్తకు ఉపాసనయే యుపపన్నము కాదని శంకింపజనదు. "తమేవ ధీరో విజ్ఞాయ" అను శ్రుతి- జ్ఞానముయొక్క యప్రతిబద్ధత్వసిద్ధికొరకు బ్రహ్మవేత్తకు ప్రజ్ఞాకరణమును బోధించుటవలన పూర్వోక్త శంక సంభవింపదు. ప్రజ్ఞాకరణ మనగ నంతట బ్రహ్మదర్శనమే యని గ్రహింప నగును. అందువలననే నిర్విశేషపరబ్రహ్మమే బ్రహ్మవేత్త కుపాస్యము. కనుకనే నిర్విశేషబ్రహ్మపరుడగుటవలన మహానుభావుడగు బ్రహ్మవేత్తను సగుణపరులగు ఆర్తాదులకంటే విశేషముగ "తేషాం జ్ఞానీ" అనుశ్లోకముచే చెప్పుచుండెను. "నిత్యయుక్తః" క్రియాంతరమున కవకాశము లేకుండునటుల యెల్లపుడు బ్రహ్మమునందే సమాహితమైన చిత్తముకలవాడు. లేక- మాయాతత్కార్యసంబంధశూన్యుడగుటవలన నవిక్రియుడు. కనుకనే నాశము లేనివాడు. అట్టి పరమాత్మయందే అంతటను బ్రహ్మము నే చూచు వా డు అ న్యమును తెలిసికొనడని యర్థము. బ్రహ్మమునే చూచువాడగుచో ద్రష్టయని, దృశ్యమని భేదమే సిద్ధించుచున్నదను శంకను తొలగించుటకు "ఏకభక్తిః" అని చెప్పబడెను. స్వవిషయీభూతవస్త్వాకారమును భజించువాడు. ఇచట భక్తి యనగ "ఇది, నేను" అనుద్వైవిధ్యములేని యొక్కటియే యగు యంతఃకరణవృత్తియే. ఆయంతఃకరణవృత్తి తనకు బ్రహ్మమునకు నేకత్వావగాహి, అఖండాకారమైనవృత్తి. యిట్టివృత్తిరూపమగు భక్తికలవాడు "ఏకభక్తిః" అని యనిపించుకొనును. అనగా జగద్బ్రహ్మలకు, ఆత్మబ్రహ్మలకు నేకత్వము నవగహించు యభేదదర్శననిష్ఠుడు. కనుకనే అట్టిజ్ఞానికి ఆత్మస్వరూపుడ నగుటవలనను,ఆనందస్వరూపుడనగుటవలనను నిర్విశేషపరబ్రహ్మస్వరూపమగు నేనే ప్రియుడను. ఇతరుడు కాడు. ఈవిషయము "తదే తత్ప్రేయః పుత్రాత్ప్రేయో విత్తా త్ప్రేయో ఽన్యస్మా త్సర్వస్మా దన్తరతమం యదయ మాత్మా" ఇత్యాదిశ్రుతిప్రసిద్ధమే యని తెలుపుటకు "ప్రియో హి" అనుచోట "హి" అనుశబ్దము ప్రయోగింప

గీ॥ ఉదారా స్సర్వ ఏవైతే జ్ఞానీ త్వాత్మైవ మే మతమ్ ।
ఆస్థిత స్సహి యుక్తాత్మా మామే వాఽనుత్తమాం గతిమ్ ॥ ॥౧౮॥

పదవిభాగము :— ఉదారాః- సర్వే- ఏవ- ఏతే- జ్ఞానీ- తు- ఆత్మా- ఏవ- మే- మతమ్- ఆస్థితః- సః- హి- యుక్తాత్మా- మాం- ఏవ- అనుత్తమాం- గతిమ్ ॥ ॥౧౮॥

ప్రతిపదార్థము :— ఏతే=ఈ; సర్వ ఏవ=ఆర్తుడు, జిజ్ఞాసువు, అర్థార్థి అనెడి ముగ్గురు; ఉదారాః=ఉత్కృష్టులే; జ్ఞానీతు=తత్త్వవేత్తయన్ననో; ఆత్మైవ=ఆత్మస్వరూపమే అని; మే=నాయొక్క; మతం=నిశ్చయము; ఆస్థితః=ఆరూఢావస్థను పొందుటకు ప్రవృత్తుడైన; సః=అజ్ఞాని; హి=ఏ కారణమువలన; యుక్తాత్మా=నేను భగవంతుడనగు వాసుదేవుడనే, యితరుడను కాను అని సమాహితమైన చిత్తము కలవాడై; మామేవ= నన్నే; అనుత్తమాం=అత్యుత్తమమైన; గతిం=గతిగ: గన్తుం=పొందుటకు; ప్రవృత్తః=ప్రవర్తించినవాడో; ॥౧౮॥

శాంకరభాష్యమ్:—

న తర్హ్యార్తాదయ స్త్రయో వాసుదేవస్య ప్రియాః । న, కిం తర్హి- ఉదారా ఉత్కృష్టా స్సర్వ ఏవైతే త్రయోఽపి మమ ప్రియా ఏవే త్యర్థః । న హి కశ్చి న్మద్భక్తో మమ వాసుదేవ స్యాప్రియో భవతి జ్ఞానీ త్వత్యర్థం ప్రియో భవతీతి విశేషః । తత్కస్మా దిత్యాహ-

శాంకరభాష్యతత్త్వబోధిని: —

ఈశ్వరున కత్యంతము జ్ఞాని ప్రియుడగుచో "అత్యర్థం" అను విశేషణసామర్థ్యము వలన ఆర్తుడు, జిజ్ఞాసువు, అర్థార్థి యీముగ్గురు వాసుదేవునకు ప్రియులు కారా! అని శంకింప జనదు. ఆర్తాదులు ముగ్గురు గూడ నుత్కృష్టులు, నాకు ప్రియులే. నా భక్తు డగు నట్టివా డెవడును వాసుదేవున కప్రియుడు కాడు. జ్ఞానియన యత్యంతము ప్రియు డగును.

బడెను. అట్లే "స చ మమ ప్రియః" అజ్ఞానియు చెప్పబడినలక్షములు కలవాడగుటవలన జగదీశ్వరుడ నగు నాకు ప్రియుడు. కాన "తేషాం జ్ఞానీ" అనుస్థలమునందున్న "తేషాం" అను షష్ఠ్యంతశబ్దమును పంచమ్యన్తముగ "తేభ్యః" అని మార్చుకొనవలయును. సగుణపరులగు ఆర్తజిజ్ఞాస్వర్థార్థులకంటె జ్ఞాని నాకు అత్యంతము ప్రియుడని యాశయము. ॥౧౭॥

—: ౭వ అధ్యాయము ౧౮ వశ్లోకవ్యాఖ్యావిశేషములు :—

మధుసూదనసరస్వతీయము:— ఆర్తాదులు నీకు ప్రియులు కారా యని శంకింపజనదు. "అత్యర్థం" అనువిశేషణమువలనప్రియులేయని "ఉదారాః" అను శ్లోకముచే జెప్పుచుండెను, ఆర్తాదులుసకాములైనను అందరును పూర్వజన్మార్జితానేకసుకృతరాశి కలవారగుటవలన ఉత్కృష్టులే. అట్లు కానిచో నన్ను సేవింపకపోయెడివారలే. ఆర్తునికి, జిజ్ఞాసువునకు, అర్థార్థికి, మద్విముఖుడగు క్షుద్రదేవతాభక్తునకు బహుళముగ ఉపలంభమువలన వీరలందరు నాకు ప్రియులే యగుచుండిరి. జ్ఞాని కాని, అజ్ఞాని కాని యెవడైనను భక్తుడు నాకప్రియుడు కాడు. మరేమనిన? యెవనికి నాయందెట్టి ప్రీతి యుండునో నాకును వానియం దట్టి ప్రీతియే యుండును. ఈవిషయము స్వభావసిద్ధమే. అందు సకాములగు ఆర్తజిజ్ఞాస్వర్థార్థులకు కామ్యమానముకూడ ప్రియము. నేను కూడ ప్రియుడనే. జ్ఞానియన్నచో ప్రియమగునది మరియొకటి లేనివాడగుటవలన నేనే వానికి నిరతిశయప్రీతివిషయుడను. కాన అట్టి జ్ఞానికూడ నాకు నిరతిశయప్రీతివిషయుడు. ఇదియే విశేషము. అట్లు కానిచో

శాంకరభాష్యమ్:—

జ్ఞానీ త్వాత్మైవ నాన్యో మత్త ఇతి మే మమ మతం నిశ్చయః । ఆస్థిత ఆరోఢుం ప్రవృత్త స్స జ్ఞానీ హి యస్మా దహమేవ భగవా న్వాసుదేవో నాన్యోఽస్మీత్యేవం యుక్తాత్మా సమాహితచిత్త స్స న్మామేవ పరం బ్రహ్మ గన్తవ్య మనుత్తమాం గతిం గన్తుం ప్రవృత్త ఇత్యర్థః । ।౧౮॥

శాంకరభాష్యతత్త్వబోధిని:—

ఎందువలన జ్ఞాని యత్యంతము ప్రియు డనెదవా? "జ్ఞాని యాత్మయే. నాకంటె వేరుకాదు" అని నానిశ్చయము. జ్ఞాని యారూఢావస్థను పొందుటకు ప్రవృత్తుడు కాన "నేను భగవంతు డగు వాసుదేవుడను, యితరుడను కాను" అని సమాహితచిత్తము కలవాడై, అత్యుత్త మమైన గన్తవ్యమైన పరబ్రహ్మ మనెడి యుత్తమమైన గతినిగూర్చి వెళ్ళుటకు ప్రవృత్తుడు కాన జ్ఞాని యత్యంతప్రియుడు. ॥౧౮॥

నాకుకృతజ్ఞత లేకపోయెడిని. కృతఘ్నత ప్రాప్తించెడిని. కనుకనే పూర్వశ్లోకమున "అత్యర్థం" అని విశేషణము చెప్పబడెను. "యదేవ విద్యయా కరోతి శ్రద్ధ యోపనిషదా తదేవ వీర్యవత్తరం భవతి" అనుశ్రోత తరబర్థము వివక్షితమగుటవలన విద్యాదివ్యతిరేకముగ చేయబడిన కర్మ వీర్యవత్తు అగుచున్నది. అట్లే జ్ఞానియగు భక్తుడు నాకత్యంతము ప్రియుడని చెప్పుటవలన జ్ఞానివ్యతిరేకముగ ఎవడుభక్తుడో వాడును ప్రియుడు. అని "అత్యర్థం" అను విశేషణము వివక్షితమగుటవలన సిద్ధించుచునే యున్నది. ఈ విషయమే "యే యథా మాం ప్రపద్యన్తే తాంస్తథైవ భజామ్యహం" అని చెప్పబడెను. కాన, నన్ను ఆత్మస్వరూపముగ (తనస్వరూపముగ) తెలిసికొను జ్ఞాని నాస్వరూపమే. నాకంటె వేరు కాడు. మరేమనిన? "వాడునే" నని నానిశ్చయము. ఈశ్లోకమున 'తు'శబ్దము సకామభేదదర్శులగు ఆర్తజిజ్ఞాస్వర్థార్థులకంటె నిష్కామత్వ భేదాదర్శిత్వ విశేషముయొక్క ద్యోతనార్థము. జ్ఞాని యెల్లపుడు నాయందు సమాహితచిత్తుడై భగవంతుడను, ఆనందఘనుడను అగు నన్నే ఆత్మస్వరూపముగ సర్వోత్కృష్టమగు పొందదగిన పరమఫలముగ అంగీకరించినవా డగుచున్నాడు. నాకంటె వేరగు ఫలమును తలపడు. ॥౧౮॥

శంకరానందీయము:— జ్ఞానియే ఆర్తాదులకంటె శ్రేష్ఠు డగుచో యితరులగు ఆర్తాదులకు నికృష్టత్వమే ప్రాప్తించుచున్నది. ఆర్తాదులుగూడ నీభక్తులేకదా! వారలకు నికృష్టత్వము ప్రాప్తించుట యుక్తమా యని శంకింపజనదు. వారును శ్రేష్ఠులేయని "ఉదారా స్సర్వే" అను శ్లోకముచే జెప్పుచుండెను. జ్ఞానికూడ సర్వాన్తఃపాతియైనను "జ్ఞానీ" అని జ్ఞానిని వేరుగ చెప్పుటచే జ్ఞానికంటె రవేగు ఆర్తాదులే యీశ్లోకమునందు కల "సర్వే" అనుశబ్దముచే చెప్పబడుదురు. ఆర్తజిజ్ఞాస్వర్థార్థులందరుమద్భజనవిముఖులగు మీమాంసకాదులకంటె యుత్కృష్టులు. "పరమేశ్వరార్పణబుద్ధిచే కర్మానుష్ఠానము, చిత్తశుద్ధి, "వీడే పరమేశ్వరుడు" అను జ్ఞానము, నన్నుభజించుట," అనున వత్యంతదుర్లభములు. ఆర్తుడు, జిజ్ఞాసువు, అర్థార్థియు పైనిచెప్పిన వాటి నన్నిటినిపొంది నన్నే సేవించుచుండిరి. కాన వీరలుకూడ శ్రేష్ఠులే. జ్ఞానులు, ఆర్తాదులు పరమేశ్వరుని భజించుటచేతను శ్రేష్ఠత్వముచేతను సమానులైయుండ "జ్ఞాని యత్యంతమునాకు ప్రియుడు" అని చెప్పుట సర్వసముడవగు పరమేశ్వరుడవైన నీకు జ్ఞానియందు పక్షపాతము కాదా యనుశంకను "ఆస్థితః" అనుచరణముచే తొలిగించుచుండెను. జ్ఞాని "యుక్తాత్మా" ప్రత్యగ్వృత్తిచే నెల్లప్పుడు నంతట నాస్వరూపగ్రహణమునందే

గీ॥ బహూనాం జన్మనా మన్తే జ్ఞానవా న్మాం ప్రపద్యతే ।
వాసుదేవ స్సర్వ మితి స మహాత్మా సుదుర్లభః ॥ ॥౧౯॥

పదవిభాగము:— బహూనాం- జన్మనాం- అన్తే- జ్ఞానవాన్- మాం- ప్రపద్యతే- వాసుదేవః- సర్వం- ఇతి- సః- మహాత్మా- సుదుర్లభః- ॥౧౯॥

ప్రతిపదార్థము:— బహూనాం=అనేకమైన; జన్మనాం=జ్ఞానార్థ సంస్కారములు కల జన్మములయొక్క; అన్తే అన్తమునందు; జ్ఞానవాన్=పొందబడిన పరిపాకజ్ఞానము కలవాడై; సర్వం=నిఖిలము; వాసుదేవః=వాసుదేవస్వరూపము; ఇతి=ఇట్లు; మాం=వాసుదేవస్వరూపమగు ప్రత్యగాత్మను, ప్రత్యక్షతః (ఈపద మధ్యాహార్యము) ప్రత్యక్షముగ; ప్రపద్యతే=తెలిసికొనుచున్నాడు; సః=అట్టి; మహాత్మా=గొప్ప యంతఃకరణ కలవాడు; సుదుర్లభః=అత్యంతము దుర్లభుడు; ॥౧౯॥

శాంకరభాష్యమ్:—

జ్ఞానీ పున రపి స్తూయతే- బహూనాం జన్మనాం జ్ఞానార్థసంస్కారాశ్రయాణా మన్తే సమాప్తౌ జ్ఞానవా న్ప్రాప్తపరిపాకజ్ఞానో మాం వాసుదేవం ప్రత్యగాత్మానం ప్రత్యక్షతః

శాంకరభాష్యతత్త్వబోధిని:—

తిరిగి జ్ఞాని "బహూనాం" అను శ్లోకముచే స్తుతింపబడుచుండెను. జ్ఞానార్థసంస్కారము వాసన యనబడును. అనియా జన్మములయందు పుణ్యకర్మానుష్ఠానము వలన జనించిన బుద్ధి శుద్ధియే వాసన యనబడును. అట్టివాసనాశ్రయములగు ననేకజన్మముల యంతిమ జన్మము

లగ్నమైన మనస్సుకలవాడై- దేనికంటె వేరుగ నిత్యముగ, మహత్తుగ, సూక్ష్మముగ, అంతరముగ, జ్ఞేయముగ, ఆనందరూపముగ, ప్రాప్యముగ లోకశాస్త్రప్రసిద్ధమైన ప్రమాణాబాధితమైన యుత్తమపదార్థము లేదో అది "అనుత్తమము" అని చెప్పబడును. అట్టి యనుత్తమమగునది యొకజ్ఞానముచేతనే పొందదగినది కాన "గతి"అని యనబడును. అట్టిగతినిపొందును. "అయమేవాహం" (నేనుఇదియే) అనిపరబ్రహ్మస్వరూపము, చిదేకరసము, అద్వితీయము, అగు నన్నే యహమర్థముగ చేసుకొని యంతటను పూర్ణత్వముచే నుండును. అట్టి జ్ఞాని యెన్నడును దేహేంద్రియాదులచే పరిచ్ఛిన్నుడు కాడు. కనుకనే జ్ఞానికేవలముశ్రేష్ఠుడే కాడు. మరేమనిన? "బ్రహ్మైవాహ మస్మి"అని యెల్లపుడు పూర్ణాత్మస్వరూపమున నుండువాడగుటవలన పూర్వోక్తరీతిని పరమేశ్వరస్వరూపడ నగునాయాత్మయే యగుచున్నాడు. అని నానిశ్చయము. కాన సగుణభక్తులందరికంటె జ్ఞాని యత్యంతము నాకు ప్రియుడని విశేషముగ చెప్పబడెను. ॥౧౭॥

—• ౭వ అధ్యాయము ౧౯వ శ్లోకవ్యాఖ్యావిశేషములు •—

మధుసూదనసరస్వతీయము.:— కనుకనే క్రమక్రమముగ పుణ్యముయొక్క యభివృద్ధికి హేతువగు యనేకజన్మల యంతమున సర్వసుకృతపరిపాకరూపమైన చరమజన్మమునందు "ఈసర్వము వాసుదేవస్వరూపమే." అను జ్ఞానముకలవాడై నిరుపాధిప్రేమస్వరూపుడనైన నన్ను యెల్లపుడు సమస్తప్రేమ విషయునిగ "సకల మిద మహం చ వాసుదేవః" అను దృష్టిచే నిఖిలప్రేమలు నాయందే పర్యవసాయు లగుటచే నన్నే సేవించును. కాన నిట్టి జ్ఞానపూర్వముగ నాభక్తికలవాడు అత్యంతశుద్ధాంతఃకరణకలవా డగుట వలన "మహాత్మా" జీవన్ముక్తుడు. సర్వోత్కృష్టుడు. వానితో సముడు కాని, అధికుడు కాని యితరు డెవడును లేడు. అందువలన మనుష్యులలో యనేకవేలమందిలో ఒకడైన దుర్లభుడు. కాననట్టివాడు నిరతిశయమగు నాప్రీతికి విషయుడు అని చెప్పుట యుక్తమే. ॥౧౯॥

శాంకరభాష్యమ్:—

ప్రపద్యతే। కథం, వాసుదేవ స్సర్వ మితి। య ఏవం సర్వాత్మానం మాం ప్రతిపద్యతే స మహాత్మా, నతత్సమోఽన్యోఽస్త్యధికో వా। అత స్సుదుర్లభో మనుష్యాణాం సహస్రే ష్వి త్యుక్తమ్। ॥౧౯॥

శాంకరభాష్యతత్త్వబోధిని:—

నందు (అనగా యంతిమజన్మాంతమున) "సర్వము వాసుదేవస్వరూపము" అని వాసుదేవస్వరూపమైన ప్రత్యగాత్మను ప్రత్యక్షముగ తెలిసికొనును. సర్వాత్మయగు నన్ను యెవ డీవిధమున తెలిసికొనునో వాడు మహాత్ముడు. వానితో సమానుడు కాని, అధికుడు కాని లేడు. కనుకనే అట్టివాడు అనేకవేల మనుష్యులలో సుదుర్లభు డని చెప్పబడెను. ॥౧౯॥

శంకరానందీయము:— ఇట్లు జ్ఞానికి జ్ఞానాధికుడగుటచే సర్వోత్తమత్వమును చెప్పి యిప్పుడు బ్రహ్మనిష్ఠయే ప్రయోజనముగాగల కొన్ని జన్మలచే వినష్టాశేషప్రతిబంధకములు కల సమ్యక్పరిపక్వవిజ్ఞానముచేత "సర్వము బ్రహ్మమే" అను జ్ఞానముకల మహాత్మునకు "సర్వంబ్రహ్మైవ" అని కలిగిన జ్ఞానమునకు ఫలముగ విదేహముక్తిని "బహూనాం" అను శ్లోకముచే జెప్పుచుండెను.

"తం బుద్ధి సంయోగం" అని చెప్పినరీతిని సమ్యజ్జ్ఞానసిద్ధియే ముఖ్యప్రయోజనముగా గల రెండుమూడు నాల్గుజన్మలలో చివరది యగు జన్మమునందు ప్రాగ్జన్మములయందైన వర్తమానజన్మమునందైన నిశ్శేషముగ నశించిన, విపరీతభావకోటిగల సమాధినిష్ఠచే ("వాసుదేవ స్సర్వమిదం") అనుయప్రతిబద్ధవృత్తిచే "సర్వము వాసుదేవస్వరూపమే" అనెడి జ్ఞానము కలవాడు బ్రహ్మవిత్తు. ఇచట "నామరూపక్రియాజాలవిశేషములచే పృథివ్యప్తేజోవాయ్వాదితత్కార్యభేదముచే పృథక్సత్తకలదిగ ప్రత్యక్షముగ కాన్పించుచున్న నిఖిలజగత్తునకు 'వాసుదేవస్సర్వమిదం'' అని జగద్విలక్షణ వాసుదేవస్వరూపత్వము ఎట్లు సిద్ధించును?'' అని శంకింపజనదు. శ్రుతియుక్తులచే విచారింప నామరూపాదులకు, నామరూపవిశిష్టజగత్తునకు బ్రహ్మసత్తకంటె వేరుగ సత్తసిద్ధింపనందున మృత్తునందు ఘటమువలె మరుభూమియందు జలమువలె బ్రహ్మమునందు కల్పితమైన జగత్తునకు సత్త సంభవమగుచుండ నామరూపజాత్యాదులచే యనేకత్వము, బ్రహ్మవిలక్షణత్వము సిద్ధించెడిని. తదభావమువలన నది సిద్ధింపనందున (ఘటమునకు మృత్సత్తావ్యతిరేకముగ ప్రమాణములచే సత్తనిరూపించుటకు శక్యముకాదు.) అటులనే బ్రహ్మసత్తావ్యతిరేకముగ జగత్తునకు సత్తసిద్ధింపనందున "వాసుదేవ స్సర్వ మిదం'' అని నిఖిలజగత్తు వాసుదేవాభిన్నమని చెప్పుట సమంజసమే.

పృథుబుధ్నకంబుగ్రీవాద్యాకారముచే ఘటస్వరూపము మృత్తుకంటె వేరుగా ప్రత్యక్షమగుటవలన మృత్తుకంటె వేరగు ఘటమునకు మృత్సత్తకంటె భిన్నమైన సత్త యుక్తమే యని శంకింపజనదు. పృథుబుధ్నాద్యాకారరూపముచే మృత్తే జడత్వగంధవత్త్వాది ధర్మములయొక్క అవ్యభిచారమువలన స్థితము. కాన పృథుబుధ్నాద్యాకారమునకు సంభవింపదు. స్థితిభేదమువలన మృత్తుకంటె ఘటమునందు భేదము సిద్ధించునని శంకింపజనదు. మృత్తునందే స్థితిభేదము కల్పితమగుటవలన స్థితిభేదానుగతత్వముచే మృత్తే ప్రత్యక్షమగుటవలన చెప్పబడిన ధర్మములవ్యభిచారమువలన ప్రత్యక్షముచే ఘటమునకు మృత్సత్తాభిన్నసత్త నిరూపించుటకు శక్యకానందునమృద్భిన్నత్వము సిద్ధింపదు. మృదభేదమే ప్రత్యక్షసిద్ధము. మరియు ఘటమునకు మృద్భిన్నత్వము అనుమానప్రమాణముచే సాధింపదలచినను ప్రత్యక్షప్రమాణముచే సంసిద్ధమైన విషయమునుసాధించుటచే యనుమానప్రమాణము సమగ్రముకాదు. ప్రత్యక్షముచేమృదభేదముఘటమునందుప్రత్యక్షసిద్ధమైయుండ మృద్భేదసాధమునం దనుమానప్రమా

గీ॥ కామైస్తైస్తైర్హృతజ్ఞానాః ప్రపద్యన్తేఽన్యదేవతాః ।
తం తం నియమ మాస్థాయ ప్రకృత్యా నియతా స్స్వయా ॥ ॥౨౦॥

పదవిభాగము:— కామైః- తైః- తైః- హృతజ్ఞానాః- ప్రపద్యన్తే- అన్యదేవతాః- తం- తం- నియమం- ఆస్థాయ- ప్రకృత్యా- నియతాః- స్వయా ॥ ॥౨౦॥

ప్రతిపదార్థము:— తైః,తైః=పుత్రపశుస్వర్గాదివిషయకమైన; కామైః=కోరికలచే; హృతజ్ఞానాః=అపహరింపబడినవివేకముకలవారై; తం,తం=ఆయా; నియమం=నియమమును; ఆస్థాయ=ఆశ్రయించి; స్వయా=తనసంబంధమైన; ప్రకృత్యా=జన్మాంతరార్జితసంస్కారవిశేషముచే; నియతాః=నియమితులై; అన్యదేవతాః=వాసుదేవునికంటె యితరమైన దేవతలను; ప్రపద్యన్తే=సేవించుచుండిరి. ॥౨౦॥

ణము ప్రవర్తింపదు. సాదృశ్యము లేమిఁజేసి యుపమానప్రమాణము ప్రవర్తింపనేరదు. "యథా సోమ్యైకేన మృత్పిండేన సర్వం మృణ్మయం విజ్ఞాతం స్యాత్" అను శ్రుతిచే ఘటమునకు మృణ్మాత్రత్వము శ్రూయమాణమగుటవలన మృత్సత్తకంటె వేరుగ సత్తను సంపాదించుట శక్యము కాదు. అట్లే మృత్తునందు ఘటమువలె బ్రహ్మమునందు కల్పితమైన జగత్తునకు కల్పితత్వముభయసాధారణమగుటవలన బ్రహ్మసత్తాతిరిక్తసత్తను సాధించుట శక్యము కాదు. కాన స్వతఃసత్తాశూన్యమైన జగత్తునకు పూర్వోక్తరీతిని పృథక్సత్త బాధితమైయుండ జగత్తు నాశ్రయించియుండిన నామరూపజాత్యాదులు బాధితములగుటవలన స్వకార్యనిర్వాహము సంభవింపనందున జగత్తునకు బ్రహ్మభిన్నత్వమే సిద్ధించుచున్నది. కాన సర్వము వాసుదేవస్వరూపమే. అందుచే భ్రాన్తిచే ప్రతీతమగు సర్వ మధిష్ఠానానన్యమగుటవలన వాసుదేవానన్యమే. కాన నప్రతిబద్ధమగు ప్రత్యగ్దృష్టిచే "ఈ నిఖిలప్రపంచము, నేను వాసుదేవస్వరూపమే." అను జ్ఞానము కలవాఁడైన బ్రహ్మవిద్వరిష్ఠుడు ప్రారబ్ధకర్మశేషపరిసమాప్తియైయుండ "తస్య తావదేవచిరం" అను శ్రుత్యుక్తరీతిని యీవిద్వచ్ఛరీరము పతితమైయుండ నిరస్తాశేషవిశేషములు కల కార్యకారణవిలక్షణుఁడు, అనంతరము, అబాహ్యము, సచ్చిదానందైకరసము, అద్వితీయము, నగు పరబ్రహ్మస్వరూపమైన నన్ను పొందును. ఘటము నష్టమైన ఘటాకాశము మహాకాశరూపమున నున్నటుల యుపాధి నష్టమగుచో పరిచ్ఛిత్తిహేతువు లేమిఁజేసి పూర్ణాత్మస్వరూపముచే నుండును. అనగా విదేహకైవల్యమును పొందునని యర్థము.

ఇట్టి యప్రతిబద్ధదృష్టిచే సర్వమును బ్రహ్మమాత్రముగ జూచు మహాత్ముఁడైన బ్రహ్మవిద్వరిష్ఠుడు లోకమున శుకాదులవలె "దుర్లభః" ఎవఁడో యొకానొకఁడే సంభవించును. కాని ప్రాయశః సంభవింపడు. అని యభిప్రాయము.

లేక సమ్యక్సమ్యగ్జ్ఞానసిద్ధికారణమైన సమాధియే ముఖ్యమైన ప్రయోజనముగా కల యనేకజన్మలన్నియంతమందైన యంతిమజన్మమునందు యాగాదిజన్మములయం దనుష్ఠితసమాధివిశేషములచే యవిద్యాకామాదిప్రతిబంధసమూహము నిశ్శేషముగ నివర్తించుటచే విశుద్ధవిజ్ఞానముకల జ్ఞాని "సర్వము బ్రహ్మస్వరూపమైన వాసుదేవస్వరూపమే" అను యప్రతిబద్ధాత్మదృష్టిచే సర్వాత్మకమగు పరబ్రహ్మస్వరూపమైన నన్ను "ప్రతిపద్యతే" "ఇదమేవాహం" (నేనుఇదియే) యనిస్వస్వరూపముగ తెలిసికొనుచున్నాడు. ఇట్లుసర్వమును, తనను బ్రహ్మస్వరూపముగ నెవడు తెలిసికొనునో అట్టివాఁడు "మహాత్మా"సర్వదాబ్రహ్మాకారముగ నుండు యంతఃకరణ కల మహానుభావుడు. అట్టివాఁడు"సుదుర్లభః" శ్రవణమనననిదిధ్యాసనలుకలయనేకవేలలో ఒకానొకఁడే యుండునని యర్థము.

—• ౭వ అధ్యాయము ౧౭-౨౦ శ్లోకవ్యాఖ్యావిశేషములు •—

మధుసూదనసరస్వతీయము:— ఇంతవరకు ఆర్తాదిభక్తత్రయముకంటె జ్ఞానియగు భక్తుని యొక్క "తేషాం జ్ఞానీ నిత్యయుక్తః, ఏకభక్తిర్విశిష్యతే" అనుచోట ప్రతిజ్ఞాతమైన యుత్కర్ష వ్యాఖ్యా

గీ॥ యో యో యాం యాం తనుం భక్తః శ్రద్ధయాఽర్చితు మిచ్ఛతి ।
తస్య తస్యాచలాం శ్రద్ధాం తా మేవ విదధా మ్యహమ్ ॥ ||౨౧||

పదవిభాగము:— యః- యః- యాం- యాం- తనుం- భక్తః- శ్రద్ధయా- అర్చితుం- ఇచ్ఛతి- తస్య- తస్య- అచలాం- శ్రద్ధాం- తాం- ఏవ- విదధామి-అహమ్ ॥ ||౨౧||

ప్రతిపదార్థము :— యో యః=ఏయే కాముకుడు; యాం యాం=ఏయే; తనుం=దేవతా శరీరమును; శ్రద్ధయా=శ్రద్ధతో కూడినవాడై; భక్తః=భక్తుడై, అర్చితుం=పూజించుటకు; ఇచ్ఛతి=ఇచ్ఛయించునో; తస్య,తస్య=అట్టివారలకు; అహం=నేను; తాం=ఆ; అచలాం=స్థిరమైన; శ్రద్ధాం=శ్రద్ధను; విదధామి=స్థిరముగ జేసెదను. ||౨౧||

శంకరానందీయము :— ప్రత్యగ్రూపము, సర్వాత్మకము నగు బ్రహ్మము తనస్వరూపమే యగుచో సర్వులు పరిపూర్ణము, ఆసన్నతరము, అశ్రియలభ్యము నగు యాత్మనే యెందులకు తెలిసికొనరు? తెలిసికొనిన యెందులకు ముక్తిని పొందరు? అను యాశంకపై నాసంబంధమైన మాయచే నపహరింపబడిన వివేకవిజ్ఞానముకలవారై, దేవతాంతరారాధనపరులై నన్ను భజింపరు. నాభజనవలన ప్రాప్తించెడి ఫలమును పొందరు. అని "కామైః" అను శ్లోకముమొదలు నాల్గుశ్లోకములచే జెప్పుచుండెను. "పశ్యతి పుత్రం పశ్యతి పౌత్రం ఏతై రాయుష్మాన్ అయు రాశాస్తే రాష్ట్రకామః పశుకామః బ్రహ్మవర్చసకామః" ఇత్యాది శ్రుతులచే పల్కబడినట్టి "విష్ణులోకం స గచ్ఛతి; శివేన సహ మోదతే" ఇత్యాదిపురాణములచే చెప్పబడినట్టి పుత్రపౌత్రపశుస్వర్గవిష్ణ్వాదిలోకములు విషయములుగాకల నా మాయాస్వరూపమైన యాయా కామములచే "హృతజ్ఞానాః" నిత్యానిత్యపదార్థవివేచనయందు, నిత్యపదార్థవేదనయందు, నిత్యపదార్థానుసంధానమునందు, అట్టి యనుసంధానఫలసంపాదనయందు దక్షమైన వివేకవిజ్ఞానముకలవారై మీమాంసకులు, తార్కికులు, శైవులు, శాక్తులు వైష్ణవులు, మరియు యితరులగు సర్వులు తమ యంతఃకరణమునందున్న ప్రకృతిచే ఆయాదేవతలయారాధనయందు, భజనమునందు, తత్ఫలసంపాదనయందు ప్రయత్నము కలిగించెడి వాసనచే ప్రేరితులై తత్తచ్ఛాస్త్రోక్తమైనట్టి వైదికము, స్మార్తము, పౌరాణికము, తాంత్రికము నగు కర్మానుష్ఠానము, జపము, హోమము, దానము, స్తోత్రపాఠము మొదలగు విషయములు కలిగి యతిక్రమింపరాని ఏనియమములు కలవో ఆయానియమముల నాశ్రయించి పరబ్రహ్మవ్యతిరిక్తమగు సోపాధికమైన బ్రహ్మేంద్రవిష్ణ్వాదిదేవతలను "ప్రపద్యన్తే" వారల యుపాసనచే లభ్యములగు తుచ్ఛములైన యనిత్యములైన ఫలములయందు నిత్యత్వ రమ్యత్వేష్టత్వబుద్ధిచే మోహితులై తత్సిద్ధికొరకు సేవించుచుండిరి. ||౨౦||

—• ౭వ అధ్యాయము ౨౧వ శ్లోకవ్యాఖ్యావిశేషములు •—

మధుసూదనసరస్వతీయము:—

ఆయా క్షుద్రదేవతానుగ్రహమువలన అట్టి క్షుద్రదేవతోపాసకులకు గూడ సర్వేశ్వరుడు, భగవంతుడు నగు వాసుదేవునియందు భక్తి కలుగగలదను శంకపై "యో యో యాం యాం" అని చెప్పుచుండెను.

శాంకరభాష్యమ్:—

ఆత్మైవ సర్వం వాసుదేవ ఇత్యేవ మప్రతిపత్తౌ కారణ ముచ్యతే- కామై స్తై స్తైః పుత్రపశుస్వర్గాదివిషయై ర్హృతజ్ఞానా అపహృతవివేకవిజ్ఞానాః । ప్రపద్య న్తేఽన్యదేవతాః ప్రాప్నువ న్తి వాసుదేవా దాత్మనోఽన్యా దేవతా స్తం తం నియమం దేవతారాధనే ప్రసిద్ధో యో యో నియమ స్తం త మాస్థాయాశ్రిత్య ప్రకృత్యా స్వభావేన జన్మాంతరార్జితసంస్కారవిశేషేణ నియతా నియమితా స్వయాఽఽత్మీయయా ॥౨౦॥

శాంకరభాష్యతత్త్వబోధని:—

అట్లగుచో సర్వులకు ప్రత్యగ్భూతమైన భగవద్విషయక మగు పూర్వోక్తజ్ఞాన మెందులకు కలుగుట లేదని యాశంకించి యాయాశంకాపరిహారార్థముగ "న మాం దుష్కృతినః" అని చెప్పిన హేతువును మనస్సునం దిడుకొని 'సర్వము వాసుదేవస్వరూప మగు యాత్మయే" అని జ్ఞానము కలుగకపోవుటయందు కారణాంతరమును చెప్పుచుండెను. పుత్రపశుస్వర్గాది విషయకమైన యాయా కోరికలచే నపహృతమైన వివేకవిజ్ఞానముకలవారై తమ సంబంధమైన స్వభావముచే (జన్మాంతరార్జితసంస్కారవిశేషముచే) నియమితులై భిన్నదేవతారాధనలయందు ప్రసిద్ధమైన యాయానియమములు నాశ్రయించి వాసుదేవునికంటె వేరగు దేవతల నారాధించుచుండిరి. ॥౨౦॥

తము. ఇపుడు సకామత్వము, భేదదర్శిత్వము సమానమైనను దేవతాంతరభక్తునికంటె పరమేశ్వరభక్తులగు ఆర్తాదులకు "ఉదారా స్సర్వ ఏవైతే" అనుస్థలమున ప్రతిజ్ఞాతమైన యుత్కర్ష యీయధ్యాయసమాప్తిపర్యంతము శ్రీకృష్ణపరమాత్మచేతనే వ్యాఖ్యానింపబడుచుండెను. అయ్యాసము, సకామత్వము, భేదదర్శిత్వము సమానమైనను నాభక్తులు భూమిక్రమముచే సర్వోత్కృష్టమగు మోక్షమనెడి ఫలమును పొందుచున్నారు. క్షుద్రదేవతాభక్తులన్నచో మాటిమాటికి సంసరణమనెడి క్షుద్రఫలమునే పొందుదురు. ఆర్తుడు, జిజ్ఞాసువు, అర్థార్థి నన్నే శరణుపొంది అనాయాసముగ సర్వోత్కృష్టమగు మోక్షమనెడి ఫలమును పొందుదురుగాక యని పరమకారుణికుడైన భగవంతుని యభిప్రాయము. పరమపురుషార్థము ఫలముగా కల భగవద్భజనను గూడ యుపేక్షించి క్షుద్రఫలముకల క్షుద్రదేవతోపాసనను చేయుటయందు పూర్వవాసనావిశేషమే అసాధారణ కారణమని "కామైః" అను శ్లోకముచే జెప్పుచుండెను.

మోహనము, స్తంభనము, ఆకర్షణము, వశీకరణము, మారణము, ఉచ్చాటనము, మొదలగు విషయములు భగవత్సేవచే పొందుటకు శక్యము కానందున అభిమతమగు క్షుద్రమైన యాయభిలాషలచే "హృతజ్ఞానాః" భగవంతుని వలన విముఖమొనరింపబడి ఆయా ఫలదాతలుగ నభిమతమైన క్షుద్రదేవతల యాభిముఖ్య మొనరించిన యంతఃకరణకలవారై, వాసుదేవునికంటె భిన్నమగు క్షుద్రదేవతలను జపము, ఉపవాసము, ప్రదక్షిణములు, నమస్కారాదికమును (తత్తద్దేవతారాధనమునందు ప్రసిద్ధమైన నియమములను) ఆశ్రయించి ఆయా క్షుద్రఫలప్రాప్తిచ్ఛచే క్షుద్రదేవతల మధ్యయందుకూడ కొందరు యేదో యొక్కొక్క దేవతనే- తన సంబంధమైన పూర్వాభ్యాసవాసనచే వశీకృతులై సేవించెదరు. ॥౨౦॥

శాంకరభాష్యమ్:—

తేషాం చ కామినాం- యో యః కామీ యాం యాం దేవతాతనుం శ్రద్ధయా సంయుక్తో భక్తశ్చ స న్నర్చితు మిచ్ఛతి తస్య తస్య కామినోఽచలాం స్థిరాం శ్రద్ధాం తామేవ విదధామి స్థిరీకరోమి యయైవ పూర్వం ప్రవృత్తస్స్వభావతో యో యాం దేవతాతనుం శ్రద్ధయాఽర్చితు మిచ్ఛతీతి ॥ ॥౨౧॥

శాంకరభాష్యతత్త్వబోధిని:—

ఆయాదేవతాప్రసాద (అనుగ్రహము)వలన కాముకులకుగూడ సర్వేశ్వరుడు, సర్వాత్మకుడు నగు వాసుదేవునియందు క్రమముగ భక్తి జనింపగలదని శంకింపజనదు. ఏయేకామి యేయేదేవతాశరీరమును శ్రద్ధతోగూడినవాడై భక్తుడై పూజించుట కిచ్ఛయించునో ఆయాకామికి పూర్వమునం దెట్టితీరున పూర్వసంస్కారమువలన యేయే దేవతాశరీరమును శ్రద్ధచే పూజించుట కిచ్ఛయించునో స్థిరమైన యాశ్రద్ధనే స్థిరముగ జేసెదను. ॥౨౧॥

వారలలో యేయే కామి యేయే దేవతామూర్తిని జన్మాంతరవాసనాబలముచే ప్రాదుర్భవించిన భక్తితోగూడినవాడై పూజించుటకు ప్రవర్తించునో ఆకామి ఆదేవతాతనువును గూర్చియే పూర్వవాసనావశమున ప్రాప్తమైన స్థిరమైన భక్తినే అంతర్యామిరూపమున నున్న నేనే చేయగలను. ఇంతియేకాని నా విషయమైన భక్తిని వానివానికి చేయను.

ఇచట "తామేవ శ్రద్ధాం" అని "తాం అను పదమును "శ్రద్ధాం" అనుపదమునకు విశేషణ మొనరించిన ఆశ్రద్ధనే అను యర్థము సంభవించును. కాని పూర్వచరణమునందుగల "యాంయాం" అను యచ్ఛబ్దానన్వయము ప్రాప్తించును. అందుచే పూర్వమునందు "యాం" అను యచ్ఛబ్దముచే దేవతాతనువు చెప్పబడుటచే "తాం" అను శబ్దముచే ఆయాదేవతాతనువునుగూర్చి శ్రద్ధను చేయగల నని యన్వయించిన అనన్వయదోషము ప్రాప్తింప దని "తాంప్రతి" అనిప్రతిశబ్దమధ్యాహృతము. ॥౨౧॥

శంకరానందీయము:— ఆభక్తులలో శైవుడు కాని, వైష్ణవుడు కాని, శాక్తుడు కాని, కర్మి కాని,మరియొకడు కాని యేయేయుపాసకుడు "యాం యాం తనుం" కామితార్థము నిచ్చునట్టి యేయే దేవతాస్వరూపమును అనగా శివుని కాని, విష్ణువుని కాని, ఇంద్రుని కాని, మరియొక దేవతాస్వరూపమును కాని యేశ్రద్ధచే ఆరాధించుట కిచ్ఛయించునో, ఆయాభక్తున కాయాదేవతాస్వరూపమునందే అనగా శివాదులయందే స్థిరమైన యాశ్రద్ధనే (భక్తినే) అంతర్యామినైన నేనే యిచ్చెదను.

ఇచట యభిప్రాయమేమనిన? అంకురమందుండు జలము- అంకురము వెప్పిలము కాని, వేపచుమందము కాని, ఆమ్రము కాని యేదైనను తనతన వాసనానురూపముగ యెట్లు పరిణమించునో ఆ అంకురమునందుండు జలము ఆయాబీజమున కాయాశక్తి నొసంగును. అట్లే జీవుడుకూడ తన కర్మానురూపవాసనచేనెట్లుప్రవర్తించుట కిచ్ఛయించునో అట్లే బుద్ధిస్థుడగు యాత్మ స్వసన్నిధిమాత్రముచే ఆబుద్ధికిఆప్రవృత్త్యనురూపమగు శక్తిని సమకూర్చును. ఇంతియేకాని సారథి యశ్వమును ప్రేరణ చేయునటుల జీవుని బుద్ధిస్థమగు యాత్మ ప్రేరణ చేయదు. అమూర్తము, అవికారి యగు ఆత్మకు క్రియ సంభవింపనందున ప్రేరణచేయడని యాశయము. ॥౨౧॥

గీ॥ స తయా శ్రద్ధయా యుక్త స్తస్యారాధన మీహతే ।
లభతే చ తతః కామా న్మయైవ విహితా న్హి తాన్ ॥ ॥౨౨॥

పదవిభాగము :— సః- తయా- శ్రద్ధయా- యుక్తః- తస్యాః- రాధనం- ఈహతే- లభతే- చ- తతః- కామాన్- మయా- ఏవ- విహితాన్- హి- తాన్ ॥ ॥౨౨॥

ప్రతిపదార్థము :— సః=ఆ కామి; తయా=నాచేవిహితమైనఆ; శ్రద్ధయా=శ్రద్ధతో; యుక్తః=కూడుకొనినవాడై; తస్యాః=ఆయా దేవతాశరీరముయొక్క; రాధనం=ఆరాధనను: ఈహతే=చేయుచున్నాడో; తతః=ఆఆరాధితదేవతాశరీరమువలన; మయైవ=సర్వజ్ఞుడనగునా (పరమేశ్వరుని)చేతనే:విహితాన్=నిర్మితములైన; తాన్=ఆ కామములను; హి=ఏ కారణమువలన: లభతేచ=పొందుచున్నాడో; ॥౨౨॥

శాంకరభాష్యమ్:—

స తయేతి । స తయా మద్విహితయా శ్రద్ధయా యుక్తస్సం స్తస్యా దేవతాతన్వా రాధన మారాధన మీహతే చేష్టతే లభతే చ తత స్తస్యా ఆరాధితాయా దేవతాతన్వాః కామా నీప్సితా న్మయైవ పరమేశ్వరేణ సర్వజ్ఞేన కర్మఫలవిభాగజ్ఞతయా విహితా న్నిర్మితాంస్తాన్హి యస్మాత్తే భగవతా విహితాః కామా స్తస్మా త్తా నవశ్యం లభత ఇత్యర్థః । హితా నితి పదచ్ఛేదే హితత్వం కామానా ముపచరితం కల్ప్యం, న హి కామాహితాః కస్యచిత్ ॥ ॥౨౨॥

శాంకరభాష్యతత్త్వబోధిని:—

ఆ కామి నాచే జేయబడిన శ్రద్ధతో గూడినవాడై యా దేవతావిగ్రహముయొక్క యారాధనమును జేయుచున్నాడు. ఆయారాధింపబడిన దేవతాశరీరమునుండి- సర్వజ్ఞుడను కర్మఫలవిభాగమును తెలిసినవాడను యగు నాచే (ఆరాధితదేవతాప్రసాదమువలన కలిగెడి ఫలప్రాప్తివిషయమై సర్వజ్ఞుడు, కనుకనే కర్మఫలవిభాగజ్ఞుడు నగు యీశ్వరుడు తత్తద్దేవతాధిష్ఠాతయై ఫలప్రదాత యగును.) విహితములైన యీప్సితములను పొందుచున్నాడు. ఇట "హి-తాన్" అను పదచ్ఛేదనముచే, ఆకామములు భగవద్విహితములుకనుకనే వాటిని కామి యవశ్యము పొందుచున్నాడు అను యర్థము లభించుచున్నది. "హితాన్" అని యేకపదముగా జేసిన కామములకు హితత్వమును కల్పింపవలసివచ్చును. కామములు యెవనికిని హితములు కావు. కాన వాటిని వ్యస్తపదములుగనే గ్రహింపనగును. ॥౨౨॥

—: ౭వ అధ్యాయము ౨౨వ శ్లోకవ్యాఖ్యావిశేషములు: —

మధుసూదనసరస్వతీయము:— అట్టి కామి నాచే విహితమైన స్థిరమగు శ్రద్ధతో గూడినవాడై దేవతల పూజలను చేయుచుండును. ఆఙ్ అను ఉపసర్గలేకున్నను "రాధనం" అను శబ్దము పూజార్థకము("ఆఙ్" అను ఉపసర్గ యుండినచో ఆకారము వినబడెడిని.) అనంతరమున నాదేవతానుసమీపము వలన పూర్వసంకల్పితములు సర్వకర్మఫలదాతను, సర్వజ్ఞుడను, ఆయాదేవతాంతర్యామినియునగు నాచేతనే నిర్మితములు, మనఃప్రియములు, అనగా అహితములైనను హితవుగ ప్రతీయమానములునగు యీప్సితములను పొందును. ఈశ్లోకమునకల "హి" అనునది ప్రసిద్ధిని బోధించును. ॥౨౨॥

శంకరానందీయము:— ఇట్లు దేవతాంతరభక్తులకు తత్తద్దేవతలయందుదృఢశ్రద్ధాభక్తి నావలననే ప్రాప్తించుచున్నదని చెప్పి దేవతాంతరములయందు శ్రద్ధాభక్తికలవారలకు ఫలసిద్ధికూడ తత్తద్దేవతాద్వారమున నావలననే యని "స తయా" అనుశ్లోకముచే జెప్పుచుండెను.

గీ॥ అన్తవత్తు ఫలం తేషాం తద్భవత్యల్పమేధసామ్ ।
దేవా న్దేవయజో యాన్తి మద్భక్తా యాన్తి మామపి ॥ ||౨౩||

పదవిభాగము:— అన్తవత్ – తు – ఫలం – తేషాం – తత్ – భవతి – అల్పమేధసాం – దేవాన్ – దేవయజః – యాన్తి – మద్భక్తాః – యాన్తి – మాం – అపి ॥ ||౨౩||

ప్రతిపదార్థము:— అల్పమేధసాం=అల్పప్రజ్ఞులగు; తేషాం=ఆ కామనాసహితులకు; తత్=ఆ; ఫలంతు=ఫలమైతే; అంతవత్=వినాశముకలదియై; భవతి=యగుచున్నది; ||౨౩||

శాంకరభాష్యమ్:—

యస్మా దన్తవత్సాధనవ్యాపారా అవివేకినః కామినశ్చ తే, తతః-అన్తవ ద్వినాశి తు ఫలం తేషాం త ద్భవత్యల్పమేధసా మల్పప్రజ్ఞానాం, దేవాన్ దేవయజో యాన్తి దేవాన్యజన్తీతి

శాంకరభాష్యతత్త్వబోధిని:—

అవివేకులగు కాములు నశ్వరసాధనవ్యాపారములు కలవారుగాన యల్పప్రజ్ఞులగు ఆ కామనాసహితుల కర్మఫలము నశ్వరమే యగుచున్నది. దేవతలనుగూర్చి యాగము చేయువారలు దేవతలను పొందుచుండిరి. నాభక్తులన్ననో నన్నే పొందుచుండిరి. కామనా

అట్టి భక్తుడుగూడ చెప్పినరీతిని నాచే సంభావితమైన శ్రద్ధతో గూడినవాడై తనయభీష్టదేవతారాధనను (తత్తద్దేవతావిషయకమగు మంత్రజపహోమాదిస్వరూపమగు కర్మను) చేయుచుండును. అనంతరమున తత్తద్దేవతాంతర్యామియగు నాచేతనే తత్తద్దేవతాద్వారమున యిప్పింపబడిన కామితార్థములను పొందును. "ఏష ఏవ సాధు కర్మ కారయతి" "ఏకో బహూనాం యో విదధాతి కామాన్" అను శ్రుతులుకూడ నాకే కర్మ కారయితృత్వమును, తత్తత్కర్మఫలదాతృత్వమును బోధించుచున్నవి. మరియు తత్తద్దేవతల పరాత్మత్వము, అనీశ్వరత్వము, అస్వాయత్తత్వము సూచింపబడెను. మరియు చేతనుడు, ఈశ్వరుడు, సర్వార్థముల నిచ్చువాడు, ఆత్మభూతుడు, అనాయాసలభ్యుడునగు ఈశ్వరరూపుడనగు నన్ను విడచి మూఢులు పైనిచెప్పబడినలక్షణములు కల దేవతాంతరమును సేవించుచుండిరనియు సూచితము. ||౨౨||

—• ౭వ అధ్యాయము ౨౩వ శ్లోకవ్యాఖ్యావిశేషములు •—

మధుసూదనసరస్వతీయము:— విచారింప సర్వదేవతలు సర్వాత్మయగు నాయొక్క తనువులే (శరీరములే) కాన దేవతాంతరారాధనగూడ నాయారాధనమే. అంతటను ఫలమునిచ్చువాడను అంతర్యామిని నేనే. అయినను సాక్షాత్తు నాభక్తులకు, దేవతాంతరభక్తులకు వస్తువివేకావివేకకృతమైన ఫలవైషమ్యము సంభవించునని "అంతవత్తు" అనుశ్లోకముచే జెప్పుచుండెను.

మందమైన ప్రజ్ఞకలవారగుటచే వస్తువివేకాసమర్థులైన ఆ యా దేవతాంతరభక్తులకు ఆ యా దేవతాంతరారాధనవలన జనించెడిఫలము నాచే విహితమైనను అంతవత్తే (నశించునదే.) సాక్షాత్తునాభక్తులగు వివేకులకు సంభవించెడి అనంతఫలమువలె వారలకు ప్రాప్తించెడి ఫల మనన్తము కాదు. నాకంటె వేరగు దేవతల నారాధించువారలు అంతవత్తులగు దేవతాంతరులయారాధనాసక్తులుగాన నట్టి అంతవత్తులగు దేవతాంతరములనే పొందెదరు. మద్భక్తులగు ఆర్తజిజ్ఞాస్వర్థార్థులగు ముగ్గురు సకాములైనను మొట్టమొదట నాయనుగ్రహమువలన యభీష్టములను పొందుదురు. ఇట "అపి" అను శబ్దప్రయోగమువలన అభీష్టములను పొందినపిదప మదుపాసనాపరిపాకమువలన అనంతము, ఆనందఘనము నగు నీశ్వరరూపమగు నన్ను పొందుదురు. కాన, నాభక్తులు, అన్యదేవతాభక్తులు సకాములగుటలో సమానమైనను మహదంతరము కలదు. కాన "ఉదారా స్సర్వ ఏవైతే" అని లెస్సగ జెప్పబడెను. ||౨౩||

శాంకరభాష్యమ్:—

దేవయజ స్తే దేవా న్యాంతి । మద్భక్తా యాన్తి మా మపి । ఏవం సమానే ప్యాయాసే మామేవ న ప్రపద్యన్తేఽనన్తఫలాయాఽహో ఖలు కష్టం వర్తత ఇత్యనుక్రోశం దర్శయతి భగవాన్। ॥౨౩॥

శాంకభాష్యతత్త్వబోధిని:—

సహితముగ గర్మ చేయు వారలకునూ, నాభక్తులకును యాయాసము సమానమే యైనను, యనంతఫలదుడనైన నన్ను భజింపకుండిరి. ఎంతకష్టము ! అని శ్రీకృష్ణపరమాత్మ యనుక్రోశమును జూపుచుండెను. ॥౨౩॥

శంకరానందీయము:— "కామ ఏష క్రోధ ఏషః" అనుస్థలమున కాముడు దుష్పూరుడని, పాతకియని, వైరియని పూర్వమునందే చెప్పబడెను. కాన కాముడే సర్వానర్థబీజమని కోరికకలవానిచే చేయబడిన కర్మ, తత్ఫలమున్ను నశించున వగుటచే పురుషార్థకరములు కావని "అంతవత్తు" అనుశ్లోకముచే జెప్పుచుండెను.

"అల్పమేధసాం" సగసద్వివేచనము, అసత్పరిత్యాగము, సదా దానముచేయుట మొదలగు క్రియల కనర్హమైన (మందమైన) నివేకబుద్ధికల కాములకు ఉపవాసనియమాయాసబహ్వర్థసాధ్యమగు యజ్ఞదానాదిక్రియలచే ప్రసన్నమైన దేవతలవలన ప్రాప్తించు ఫలము "అంతవదేవ" నశించునదే "తు" అనునీశ్లోకమున కలశబ్దము నిశ్చయార్థమును బోధించును. సేవ మహద్విషయమగుచో తత్ఫలము గూడ గొప్పదే యగును. తద్విపరీతమగుచో ఫలముగూడ విపరీతమే యగును. "మహత్సేవా ద్వారమాహుర్విముక్తేః" (గొప్పవారలసేవ విముక్తికి ద్వారముగ జెప్పుదురు.) అను ప్రసిద్ధికలదు. ఈవిషయము రాజభటసేవాదులయందుచూడబడుచున్నది. కాన కాములచే సేవింపబడు దేవతాంతరులు సగుణులగుటవలన అనిత్యులు, పరిచ్ఛిన్నులు, సోపాధికులు, అనీశ్వరులు, అల్పవిభూతులు కలవారు. అట్టివారలసేవ భటసేవవలె అనిత్యమగు స్వల్పఫలమునే యొసగును. కాన కాముకుల ఫలము "యో వా ఏత దక్షరం గార్గ్యవిదిత్వాఽస్మిన్ ల్లోకే జుహోతి యజతే తప స్తప్యతే అన్తవ దేవాస్య త ద్భవతి" అను శ్రుత్యుక్తరీతిని నశించునదియే యగును. మోక్షమువలె నిత్యము కాదు. అనిత్యోపాసనచే నిత్యమగు మహత్ఫలము సిద్ధింపదు. కాన ఆయాశాస్త్రోక్తవిధిచే బ్రహ్మాదులను, ఇంద్రాదులను సేవించువారు ఆదేశతలనే పొందుదురు. "కర్మణా పితృలోకో విద్యయా దేవలోకః" "దేవో భూత్వా దేవా నప్యేతి" అను శ్రుత్యుక్తరీతిని తత్తత్సారూప్యమును పొంది తత్తద్దేవతాలోకమును పొందుచున్నారు. ఈ చెప్పుటవలన సగుణోపాసకులకు దేహాయాసక్లేశము. అర్థవ్యయక్లేశము, అల్పఫలత్వక్లేశము సంభవించుచున్నవి. "అహో! వారల కెంత కష్టము" అని యూహింపనగును.

ఇట్లు సగుణోపాసకులకు ఉపాసనాఫలమును జెప్పి "వాసుదేవ స్సర్వమితి జ్ఞానవా న్మాం ప్రపద్యతే" అని చెప్పిన విషయమును పుణ్యాత్ములైన శ్రోతలగు వివేకులకు తన యుపాసనయందే శ్రద్ధ కలుగుగాకయని తిరిగి జెప్పుచుండెను. 'మద్భక్తాః" అనుదానిచేత అపిశబ్దమువలన నన్నే పొందుదుగని యర్థము.

నాభక్తులగు యెవరు సదసద్వివేక వైరాగ్యశమదమసంన్యాసాద్యుత్తమసాధనసంపత్తిచేతను, బ్రహ్మవిద్వర్యప్రసత్తిచేతను శ్రవణమననములచే ఆత్మస్వరూపమగు నన్ను పరబ్రహ్మనుగ దెలిసికొని యెల్లపుడు ఐకాత్మికమగు భక్తిచే సేవించెదరో వారు నాభక్తులు. యతులన్నవో పరబ్రహ్మస్వరూపమగు నన్నే పొందెదరు. ఈవిషయమునే "సంప్రాప్యైన మృషయో జ్ఞానతృప్తాః కృతాత్మానో వీతరాగాః ప్రశాన్తాః । తే సర్వగం సర్వతః ప్రాప్య ధీరా యుక్తాత్మాన స్సర్వమేవావిశన్తి" అను శ్రుత్యనుసారము నిత్యనిరతిశయానందము,

గీ॥ అవ్యక్తం వ్యక్తి మాపన్నం మన్యన్తే మా మబుద్ధయః ।
పరం భావ మజానన్తో మమాఽవ్యయ మనుత్తమమ్ ॥ ॥౨౪॥

పదవిభాగము:— అవ్యక్తం- వ్యక్తిం- ఆపన్నం- మన్యన్తే- మాం- అబుద్ధయః- పరం- భావం- అజానంతః- మమ- అవ్యయం- అనుత్తమం ॥ ॥౨౪॥

ప్రతిపదార్థము:— అబుద్ధయః=అవివేకులు; మమ=నాయొక్క; అవ్యయం=నాశములేనిదియు; అనుత్తమం=నిరతిశయమైనదియునగు; పరంభావం=పరమాత్మస్వరూపమును; అజానంతః=తెలిసికొననివారై; మాం=నన్ను; అవ్యక్తం=అప్రకటితుడనై; వ్యక్తిం=ప్రకటనను; ఆపన్నం=పొందినవానినిగ, మన్యంతే=తలచుచుండిరి: ॥౨౪॥

శాంకరభాష్యమ్:—

కిం నిమిత్తం మా మేవ న ప్రపద్యంత ఇత్యుచ్యతే— అవ్యక్త మప్రకాశం వ్యక్తి మాపన్నం ప్రకాశం గత మిదానీం మన్యంతే మాం నిత్యప్రసిద్ధ మీశ్వరమపి సంత మబుద్ధయోఽవివేకినః పరం భావం పరమాత్మస్వరూప మజానంతోఽవివేకినో మమావ్యయం వ్యయరహిత మనుత్తమం నిరతిశయం మదీయం భావ మజానంతో మన్యంత ఇత్యర్థః ॥ ॥౨౪॥

శాంకరభాష్యతత్త్వబోధిని:—

అవివేకులు నన్నేకారణముచే తెలిసికొనలేకుండిరి ? అను ప్రశ్నకు సమాధానమును జెప్పుచున్నాడు. అవివేకులు నాశరహితము, నిరతిశయము నగు నాస్వరూపమును (పరమాత్మ

పునరావృత్తివర్జితము నగు విదేహకైవల్యమును పొందుచున్నారు. "తేషాం జ్ఞానీ నిత్యయుక్తః" ఏకభక్తిర్విశిష్యతే" అనియు, "యో మద్భక్త స్స మే ప్రియః" అనియు జ్ఞాని గూడ భక్తుడేయని చెప్పుటవలన ఈ శ్లోకమున "మద్భక్తాః" అని జ్ఞానులే చెప్పబడుచుండిరి. ఇతరులు చెప్పబడుటలేదు. పూర్వమునందు "జ్ఞానవాన్మాం ప్రపద్యతే" అని తన భక్తుడగు జ్ఞానికే తన ప్రాప్తిని చెప్పుటవలన దేవతాంతరభక్తునకు "వాసుదేవ స్సర్వమిదం" అను జ్ఞానము సంభవింపనందునను, "సర్వారంభపరిత్యాగీ" అని సర్వకర్మ పరిత్యాగము సంభవింపనందునను "తతో మాం తత్త్వతో జ్ఞాత్వా విశతే తదనంతరం" అని స్వస్వరూపమును తత్త్వము వలన తెలిసికొనినవానికే విదేహముక్తిని చెప్పగలడు.. కాన నిచట భక్తులగు బ్రహ్మవేత్తలే "మద్భక్తాః" అను పదముచే చెప్పదగుదురని తెలిసికొననగును. ॥౨౩॥

—: ౭వ అధ్యాయము ౨౪ వ శ్లోకవ్యాఖ్యావిశేషములు :—

మధుసూదనసరస్వతీయము:— ఇట్లు భగవద్భజనము సర్వోత్తమఫలము కలదైనను జీవులు శరమగ నెందులకు భగవద్విముఖు లగుచుండిరి? అను శంకను దొలగించుటకు హేతువును శ్రీకృష్ణపరమాత్మ "అవ్యక్తం" అను శ్లోకముచే జెప్పుచుండెను.

"అవ్యక్తం" దేహగ్రహణకు పూర్వమునందు కార్యాసమర్థముగ నున్న వానిగను, వసుదేవగృహమునందు భౌతికదేహముతోగూడి కార్యక్షమత్వమును పొందిన జీవునిగను యీశ్వరుడనైనను నన్ను వివేకశూన్యులు తలచుచుండిరి. లేక "అవ్యక్తం" సర్వకారణమైన నన్ను మత్స్యకూర్మాద్యనేకావతారరూపమున కార్యరూపత్వమును పొందినవానినిగ వివేకశూన్యులు తలచుచుండిరి.

జీవులు నిన్ను యెందులకు తెలిసికొనరు! అను శంకను తొలిగించుటకు హేతువుగ "అబుద్ధయః" అని చెప్పెను. దానినే యుత్తరార్థముచే వివరించుచుండెను.

శాంకరభాష్యతత్త్వబోధిని:—

స్వరూపమును) తెలియనివారై పూర్వమున అప్రకటితస్వరూపమున నుండి, వర్తమానకాలమున ప్రకటీభావమును పొందినవానినిగ నన్ను తలచుచుండిరి. ॥౨౪॥

సర్వకారణరూపముగు సోపాధికమైన నా స్వరూపమును తెలిసికొననివారై, అట్లే నిరుపాధికమైన, సర్వోత్కృష్టమైన, అనతిశయాద్వితీయపరమానందఘనమైన, నా స్వరూపమును తెలిసికొననివారై జీవాను కారికార్యములు చూపట్టుటవలన నన్ను యొకానొక జీవునిగ దలచుచుండిరి. అందువలన నీశ్వరునిగ నభిమతముగు నన్ను విడచి ప్రసిద్ధమగు దేవతాంతరమునే భజించుచుండిరి. దానివలన భిన్నఫలమునే పొందుచుండిరి. అందుచే అంతవత్తగు ఫలమునే పొందుచుండిరి. ముందుగూడ నీవిషయమే "అవజానన్తి మాం మూఢా మానుషీం తనుమాశ్రితమ్" అనుదానిచే చెప్పబడగలదు. ॥౨౪॥

శంకరానందీయము:— పూర్వమునందు చెప్పబడిన కణాదగౌతమాదులు మహాపండితులు, యావన్మంది భక్తులు. అట్టివారలు శాస్త్రార్థమును చెన్నుగ విచారించి ప్రత్యగ్రూపము, నిర్విశేషము, అవినాభూతము, ఆత్మస్వరూపము నగు నన్నే యుపాసించి (ధ్యానించి) విదేహముక్తిని యేందువలన పొందుటలేదు? అను యాశంకపై అవిద్యాప్రతిబంధోపహిత చిత్తములుకలవారగుటవలన మద్విషయకమైన సమ్యక్ జ్ఞానము వారలకు కలుగుటలేదు. అట్టి సమ్యక్ జ్ఞానము లేనిందుచేసి నన్ను వారలు పొందుటలేదని బోధించుటకు "అవ్యక్తం" అని చెప్పుచుండెను.

"అబుద్ధయః, ఆత్మానాత్మస్వరూప వివేచనచే తత్త్వనిశ్చయమునందు సమర్థమైన బుద్ధి నాయనుగ్రహమువలన కలుగును. అట్టి బుద్ధిలేని స్వల్పబుద్ధులు కల మూఢులు పండితులైనను సదసద్వివేకశూన్యులై అవ్యక్తము మొదలుకొని స్థూలపర్యంతమగు దృశ్యము నశించినను స్వయముగ నాశరహితము, కనుకనే "అనుత్తమం" "సా కాష్ఠా సా పరా గతిః" అను శ్రుత్యుక్తరీతిని ఉత్తమోత్తమము, అంతట పరిపూర్ణము, చేతనముగుటచేతను, సర్వప్రకాశముగుటచేతను, సర్వాధారముగుటచేతను, సర్వద్రష్టయగుటచేతను బుద్ధ్యాదులకంటె వేరగు "పరంభావం" తత్త్వమును తెలిసికొననివారై "అవ్యక్తం" న వ్యజ్యతే కేనాపి ప్రమాణేనేత్యవ్యక్తః" యే ప్రమాణమునకు గోచరము కానట్టి, లేక వ్యక్తమనగ దేహేంద్రియాదివికారములు. అట్టి బంధరహితుడగుటవలన అవ్యక్తమనబడెడి, అహముగ్రమైన యాత్మస్వరూపమగు నన్ను "వ్యక్తి మాపన్నం" వ్యక్తియనగ దేహము. అట్టి దేహాత్మగ నున్నవానినిగ తలచుచుండిరి. "త్వా మాత్మానం పరం మత్వా పరమాత్మాన మేవచ। ఆత్మా పున స్వహి మృగ్యః అహో౽జ్ఞజనతాజ్ఞతా" (తనయాత్మస్వరూపముగను, పరమాత్మస్వరూపముగను తెలిసికొని తిరిగి ఆత్మ వెలుపల వెదకుటనో వెదగడుగినది అని అనుచుండిరి. యెంత ఆశ్చర్యము! అజ్ఞానుల యజ్ఞత్వము) అనిచెప్పినరీతిని నాయందు దేహమును, దేహమునందు నన్నును అధ్యసించి రెంటిని యేకముగంజేసి "దేహమే నేను" అని దేహమునే యాత్మగ తెలిసికొనుచుండిరి. ఇట్లనాత్మ నాత్మగ తెలిసికొను వారలకు జ్ఞానమెటుల ప్రాప్తించును! ఎటుల ముక్తి లభించును! అని యాశయము. ॥౨౪॥

మధుసూదనీయము:— ప్రయాస సమానమైనను పరమాత్మను భజించుటచే అనంతఫలము ప్రాప్తించుచుండ సర్వులు యితరదేవతాభజనము విడచి పరమేశ్వరుడవగు నిన్నే యేలనుగలకు సేవింపరు? అనుయాశంకపై "అవ్యక్తం" అని చెప్పుచుండెను.

ప్రపంచాతీతమైననన్ను మత్స్యకూర్మాది దేహధారిగ, వ్యక్తిని పొందినట్టివానిగ అల్పబుద్ధులు కలవారు తలంచుచుండిరి. ఎందువలన అట్లుతలంచుచుండిరి? నాయొక్క తాత్త్వికస్వరూపమును యెరుగనివారై యట్లు

గీ॥ నాఽహం ప్రకాశ స్సర్వస్య యోగమాయాసమావృతః ।
మూఢోఽయం నాభిజానాతి లోకో మా మజ మవ్యయమ్ ॥ ॥౨౫॥

పదవిభాగము :— న- అహం- ప్రకాశః- సర్వస్య- యోగమాయాసమావృతః- మూఢః- అయం- న- అభిజానాతి- లోకః- మాం- అజం- అవ్యయమ్ ॥ ॥౨౫॥

ప్రతిపదార్థము :— యోగమాయాసమావృతః=గుణత్రయసంయోజనరూపమగు మాయచే; సమావృతః=ఆవరింపబడినవాడనై; అహం=నేను; సర్వస్య=అందరికిని; ప్రకాశః=తెలియబడినవాడనై; న=కాకుంటిని; అయం=ఈ; మూఢః=మోహావిష్టమైన; లోకః=జనము; మాం=నన్నును; అజం=పుట్టుకలేనివానినిగను; అవ్యయం=నాశరహితునిగను; నాభిజానాతి=తెలిసికొనలేకుండెను. ॥౨౫॥

శాంకరభాష్యమ్:—

తదీయమజ్ఞానం కిం నిమిత్త మిత్యుచ్యతే— నాహం ప్రకాశ స్సర్వస్య లోకస్య కేషాంచిదేవ మద్భక్తానాం ప్రకాశోఽహ మిత్యభిప్రాయః । యోగమాయాసమావృతో యోగో గుణానాం యుక్తిర్ఘటనం సైవ మాయా యోగమాయా తయా యోగమాయయా సమావృత సంఛన్న ఇత్యర్థః । అత ఏవ మూఢో లోకోఽయం నాభిజానాతి మా మజ మవ్యయమ్॥౨౫॥

శాంకరభాష్యతత్త్వబోధిని:—

ఆపరమాత్మను అవివేకులు తెలిసికొనలేకపోవుటలో గారణమును జెప్పుచుండెను —. గుణములయొక్క కలయికయే యోగ మనబడును. అట్టి యోగమనెడి మాయచే గప్పబడిన

తలంచుచుండిరి. నీతాత్త్వికస్వరూపమెట్టిది? అవ్యక్తము. అత్యుత్తమము, జగద్రక్షణాగ్రమావిర్భూతము, శుద్ధసత్త్వస్వరూపము, ఉత్కృష్టఫలదాత. అట్టి నాస్వరూపమును తెలిసికొనక తాత్కాలికఫలము నొసంగెడి మరియొక దేవత నుపాసించుచుండిరి. అట్టివారలకు అంతవత్తగు ఫలమే ప్రాప్తించును. ॥౨౪॥

—• ౭వ అధ్యాయము ౨౫వ శ్లోకవ్యాఖ్యావిశేషములు •—

మధుసూదనసరస్వతీయము:— జన్మకాలమునందు గూడ సర్వయోగిధ్యేయమగు శ్రీవైకుంఠస్థమైన యీశ్వరరూప మావిర్భవించియుండ నపుడు శ్రీవత్సకౌస్తుభవనమాలా కిరీటకుండలాది దివ్యోపకరణశాలియు, కంబుకమలకౌమోదకీచక్రధారియు, చతుర్భుజములు కలవాడును, శ్రీమద్వైనతేయవాహనుడు, నిఖిలసురలోక సంపాదిత రాజరాజేశ్వరాభిషేకాది మహావైభవముకలవాడును, సర్వసురాసురజేతయు, వివిధదివ్యలీలావిలాసశీలుడును, సర్వావతారశిరోమణియు నగు సాక్షాద్వైకుంఠనాయకుడు నిఖిలలోకదుఃఖనిస్తారణముకొరకు భూమియం దవతరించియుండ విరించిప్రపంచాసంభవనిరతిశయసౌందర్యసారసర్వస్వమూర్తియు, బాలలీలావినోదితపితృమాతయు, తరణికిరణోజ్జ్వలద్దివ్యపీతాంబరుడును, నిరుపమశ్యామసుందరుడును, కరదీకృతపారిజాతార్థపరాజితపురందరుడును, బాణయుద్ధవిజితశశాంకశేఖరుడును, సమస్తసురాసురవిజయినరకప్రభృతిదైతేయప్రకరప్రాణపర్యస్తసర్వస్వహారియు, శ్రీదామాదిపరమరంగమహావైభవకారియు, షోడశసహస్రగోపికానుకూల దివ్యరూపధారణాపరిమేయగుణగరిమకలవాడును, మహామహిమకలవాడును, నారదమార్కండేయాది మహామునిగణ స్తుతుడు నగు శ్రీకృష్ణుని (నీ)యం దవివేకికి గూడ యెట్లు మనుష్యబుద్ధియు, జీవబుద్ధియు కలుగుచున్నది? అనుయజ్ఞనాశంకను తొలగింపదలచి శ్రీకృష్ణపరమాత్మ "నాహం" అని జెప్పుచుండెను.

నేను సర్వలోకమునకు నాస్వరూపముచే గోచరుడను (ప్రకటితుడను) కాను. మరేమనిన నాభక్తులగు

శాంకరభాష్యతత్త్వబోధని:—

నేను అందరికిని తెలియబడుటలేదు. ఇక నేమన నాభక్తులకు కొలది మందికే తెలియబడుచుంటిని. కనుకనే మోహావిష్టమగు ఈలోకము నన్ను చావు పుట్టుకలు లేనివానిగ తెలిసికొనలేకున్నది. ॥౨౫॥

కొందరికే గోచరుడ నగుదును. అని యభిప్రాయము. ఎందులకు నీవు సర్వులకు గోచరుడవు కావు అనెదవా? యోగమాయాసమావృతుడను అగుటవలన నందరకు గోచరుడను కాను. యోగ మనగ నాసంకల్పము, నాసంకల్పవశవర్తిని మాయ. అట్టిమాయచే నభక్తుడగు జనుడు నన్ను స్వరూపముచే తెలిసికొనలేడు. అనగా నాసంకల్పము ననుసరించి యుండు మాయచే సమ్యగావృతుడై జ్ఞాన మనెడి కారణ మున్నను జ్ఞానవిషయత్వాయోగ్యుడై చేయబడును. అందువలన "పరం భావ మజానన్తః" అనిచెప్పబడెను, అందు నాసంకల్పమే కారణమని చెప్పినట్లేయగును. అందువలన నామాయచే మూఢు డావృతజ్ఞానము కలవాడైన చతుర్విధభక్తవిలక్షణలోకము జ్ఞాన కారణముండినను నన్ను అజునిగను, అనాద్యనన్తునిగను, పరమేశ్వరునిగను తెలిసికొనుట లేదు, మరియు విపరీతదృష్టిచే మనుష్యునిగనే తలచుచున్నది. మాయ విద్యమానమగు వస్తుస్వరూపమును ఆవరించును. లేని వస్తువును చూపును. ఈవిషయము లౌకికమాయయందుకూడ ప్రసిద్ధమే॥ ॥౨౫॥

శంకరానందీయము:— సర్వావస్థలయందు సర్వప్రకాశకమై ప్రతీయమానము, పరిపూర్ణము, ప్రత్యక్షము నగు ఆత్మతత్త్వమును యీజనుడు యెట్టుల తెలిసికొన డనుయాశంకను తొలగించుటకు "నాహం" అని చెప్పుచుండెను.

ప్రత్యక్షరూపమగు పరమాత్మయగు నేను సర్వప్రకాశకుడనైనను, సర్వగతుడనైనను ఆత్మేశ్వర ప్రసాదశూన్యుడై, బ్రహ్మవిద్వర్యుని యనుగ్రహము లేనట్టి వానికి తెలియబడను. నేను అనావృత స్వరూపుడనైనను అట్టి నన్ను బ్రహ్మవేత్తలకంటె యితరులు తెలిసికొనలేరు. లోకమున కాత్మస్వరూపాజ్ఞానమునందు కారణమును "యోగమాయాసమావృతః" అనుదానిచే జెప్పుచుండెను.

తనయందుండుటచే పురుషుని జననమరణదుఃఖప్రవాహముచే కూర్చునది కాన మాయ "యోగా" అని యనిపించుకొనును. అట్టి తమోరూపమగు యోగమాయచే సమావృతుడు, సూర్యప్రకాశకమగు చక్షురింద్రియము కాచపటలముచే నావృతమైయుండ "నేను గ్రుడ్డివాడను" అను అధ్యాసచే పురుషు డెట్లంధు డగుచుండునో అట్లే యాత్మప్రకాశమగు జ్ఞానచక్షుస్సుఆవరణాత్మకమగు మాయచే యావృతమై యుండ నధ్యాసచే యీలోకమజ్ఞమగుచున్నదని జెప్పబడుచున్నది. కనుక యోగమాయాసమావృతమైన విపరీతభావమును పొందిన యీలోకము సూర్యుని యంధునివలె ఆత్మభూతము, పురస్థము (యెదురుగనున్నట్టి) దేహేంద్రియాదుల కంటె భిన్నముగ స్పష్టముగ ప్రతీయమానము, నజము, నవ్యయము, ఆత్మస్వరూపము నగునన్ను "సాక్షాదయమహం" ఇది నేనే యని తన యాత్మస్వరూపముగ తెలిసికొనటలేదు. ఈశ్లోకమున "అజం" యని యాత్మకు కాలత్రయమునం దప్రతిహతనిత్యత్వబోధనిమిత్తమని చెప్పబడెను. "అజామేకాం" అను శ్రుతిచే మాయకూడ యట్టిదే యన్నచో తన్నివృత్తినిమిత్తము "అవ్యయం" అని విశేషణము చెప్పబడెను. "తేబ్రహ్మలోకేతు పరాన్త కాలే" అనిప్రకృతికికూడ లయము శ్రూయమాణమగుచున్నది. అట్లే విద్వదనుభవము. బ్రహ్మమట్టిది కాదు. త్రికాలాబాధ్యనిత్యత్వము కల దని స్పష్టపరుపబడెను. ॥౨౫॥

పరమార్థప్రప:— దేవతాంతరోపాసకులకు ఆత్మ తత్త్వాజ్ఞానమునందు హేతువును "నాహం" అను శ్లోకముచే జెప్పుచుండెను.

నేను సర్వలోకమున కంతర్యామినై యున్నను పరతత్త్వప్రకాశకుడను కాను. మరియు నాభక్తులకే పరతత్త్వప్రకాశకుడ నగుదును. కాన యీలోకము యోగమాయాసమావృతమై మూఢమగుచున్నది. అందువలన నన్ను అజునిగను, అవ్యయునిగను తెలిసికొనలేకున్నది.

లేక, సర్వలోకముయొక్క జ్ఞానస్వరూపమగు ప్రకాశాత్మకమైన నేను అచింత్యైశ్వర్యరూపమగు యోగమాయచే సమావృతుడను. శరావమునందుండు కలుషోదకముచే ప్రతిబింబప్రకాశమే ఆవరింపబడును కాని బింబభూతసూర్యుడావరింపబడనట్టుల యోగమాయ స్వాశ్రయమును మోహపెట్టదు. అట్లే నన్ను యోగమాయ వ్యామోహపెట్టదు. కనుకనే మూఢలోకము అంతట నిట్టితీరుగనున్నవానినిగ నన్ను తెలిసికొనుట లేదు. కాన దేవతాంతరోపాసకుల కంతవత్తగు ఫలమే ప్రాప్తించును. నాభక్తుడన్నచో నన్ను అజునిగను, అనాదిగను, అవ్యయునిగను తెలిసికొనుచున్నాడు. కాన నశింపని ఫలమును పొందుచున్నాడు. ఈవిషయమే టిప్పణియందు శ్లో॥ "చిత్సంవిత్సుఖరూప ఆత్మని కథం మాయావృతత్వం భవేన్మార్తాండ స్తమసా వ్రియేత కిమహో కిం తీక్ష్ణం పశ్యతామ్। అజ్ఞానేన విధీయతే జలముచేవార్క స్తదుక్తం ద్విధా విక్షేపావరణాభిధం మునివరై ర్మోహస్య శక్తిద్వయమ్" చిద్రూపము, సంవిద్రూపము, సుఖరూపము నగు యాత్మయందు మాయావృతత్వమెట్లు సంభవించును? సంభవింపదు. సూర్యుడు చీకటిచే నావరింపబడునా! ఆవరింపబడడు. ఎంతఆశ్చర్యము!- మరేమనిన చూచువారల నేత్రేంద్రియములనే చీకటి యావరించును. మేఘముచే సూర్యుడావరింపబడె నని యజ్ఞానముచే చెప్పబడును. ఈవిషయమునే మునివరులు మోహామునకు రెండువిధములుగ విక్షేపావరణలనెడి శక్తులు కలవని చెప్పిరి. ఈవిషయమునే ఋక్శాఖీయశ్రుతియు బోధించుచున్నది. "అజస్య నాభావధ్యేక మర్పితం యస్మిన్విశ్వాని భువనాని తస్థుః। న తం విదాథ య ఇమా జజానాన్యద్యుష్మాక మన్తరం బభూవ నీహారేణప్రావృతా జల్ప్యాచాసుతృప ఉక్థశాస శ్చరన్తి" జన్మరహితుడగు మహాభూతాత్మకమైన విరాట్టుయొక్క మధ్యయందు హిరణ్యగర్భుడనెడి లింగదేహము న్యస్తమువలె నున్నది. ఆలింగదేహమునందు భూర్భువస్సువరాదినిఖిలభువనములు సూత్రమునందు మణిగణములవలె నుండినవి. ఓ, "నారాః" మనుష్యులారా! మీరు నావిశ్వకర్మయగు ఈశ్వరుని తెలిసికొనలేరు. ఆయొకడే యీసర్వమును సూక్ష్మశరీరముచే ప్రవేశించి పుట్టించెను. అట్లగుచో "నేనుదేవదత్తుడను, యజ్ఞదత్తుడను" అని ఆకారముచే మేము తెలిసికొనుటలేదనుచుని శంకింపజనదు. జీవునిపారమార్థికరూపమగు విశ్వకర్మయైన పరమేశ్వరునియొక్క తత్త్వము అహంప్రత్యయగమ్యము కాదు. అహంప్రత్యయగమ్యమగుమీకు అహంప్రత్యయగమ్యముకంటె వేరు, సర్వవేదాన్తవేద్యము ఈశ్వరతత్త్వము కలదు. జీవరూపమువలె దానినికూడ యొందులకు తెలిసికొనజాలమందురా? మీరు నీహార (మంచు) సదృశమగు యజ్ఞానముచే యాచ్ఛాదితులు కాన నట్టి తత్త్వమును తెలిసికొనజాలరు. మంచు దృష్టి కావరక మగుటచే సత్యముగ సత్తు కాదు. మంచుచే నావరింపబడినపుడు కాష్ఠపాషాణాద్యవాన్తరభేదమును తెలిసికొనుట కశక్యముకదా. అట్లే యజ్ఞానముగూడ యీశ్వరతత్త్వావరకమగుటవలన నత్యంత మసత్తు కాదు. బోధ (జ్ఞానమాత్ర)) నివర్త్యమగుటవలన సత్తుకాదు. మరేమగును? సదసద్విలక్షణ మజ్ఞానమనిపించుకొనును. ఇట్టి యజ్ఞానముచే సర్వజీవులు ఆవృతులు. కేవల మజ్ఞానముచే నావృత్తులేకారు. మరేమనిన? "జల్ప్యాః" నేను మనుష్యుడను, నేను దేహము ఇత్యాద్యనృతజల్పనపరులుగూడ యగుచున్నారు. మరియు "అసుతృపః" ఏదో యొక యుపాయముచే ప్రాణములను సంతుష్టి పరచుచుండిరి. అనగా ఉదరంభరులగుచుండిరి. పరమేశ్వర తత్త్వమును విచారించువారలు కారు. మరియు ఇహలోకభోగమాత్రతృప్తులేకారు. మరేమనిన? "ఉక్థశాసః" నానావిధయజ్ఞములయందు స్వర్గాదిఫలములను తెలుపుచు పృథివియందు సంచరించుచుండిరి. ॥౨౫॥

గీ॥ వేదాఽహం సమతీతాని వర్తమానాని చార్జున! ।
భవిష్యాణి చ భూతాని మాం తు వేద న కశ్చన ॥ ॥౨౬॥

పదవిభాగము:— వేద- అహం- సమతీతాని- వర్తమానాని- చ- అర్జున- భవిష్యాణి- చ- భూతాని- మాం- తు- వేద- న- కశ్చన ॥ ॥౨౬॥

ప్రతిపదార్థము:— హే అర్జున= ఓ అర్జునుడా!; అహం= నేను; సమతీతాని=అతిక్రమించిన; భూతాని- భూతములను; వర్తమానాని చ- వర్తమానకాలమునం దుండెడి; భూతాని చ=భూతములను; భవిష్యాణి చ- భవిష్యత్కాలికములైన, భూతాని చ- భూతములను; వేద=ఎరుగుదును; మాం తు=నన్నైతే; కశ్చన ఎవడును; న వేద- ఎరుగడు: ॥౨౬॥

శాంకరభాష్యము:—

యయా యోగమాయయా సమావృతం మాం లోకో నాభిజానాతి నాసౌ యోగమాయా మదీయా సతీ మమేశ్వరస్య మాయావినో జ్ఞానం ప్రతిబధ్నాతి, యథాఽన్యస్యాపి మాయావినో మాయా జ్ఞానం తద్వ ద్యత ఏవ మతః— అహం తు వేద జానే సమతీతాని

శాంకరభాష్యతాత్పర్యబోధిని:—

ఏ యోగమాయచే సమావృతుడనైన నన్ను లోకము తెలిసికొనలేకుండెనో ఆయోగమాయ నాసంబంధమైనదయ్యును మాయావిని, పరమేశ్వరుడను అగు నాయొక్క జ్ఞానమును ప్రతిబంధించుట లేదు. ఎట్లన- లోకమున మాయావిసంబంధిని యగు మాయ ఇతరులను

— • ౭వ అధ్యాయము - ౨౬వ శ్లోకవ్యాఖ్యావిశేషములు • —

మధుసూదనసరస్వతీయము:— స్వాధీనమగు మాయచే సర్వవ్యామోహకుడ నగుటవలన, అప్రతిబద్ధజ్ఞానము కలవాడ నగుటవలన సమతీతాదికము నెరుగుదునని "వేదాహం" అనుదానిచే జెప్పుచుండెను.

నేను అప్రతిబద్ధ సర్వవిజ్ఞానము కలవాడనై మాయచే సర్వలోకములను మోహపెట్టువాడనైననుపూర్వకాలమునందే వినష్టమైనట్టియు,వర్తమానకాలికములైనట్టియు,,భవిష్యత్కాలికములైనట్టియు, ఇట్లే కాలత్రయమునందుండు స్థావరజంగమాత్మకమగు నిఖిలభూతములను యెరుగుదును. నాయనుగ్రహమునకు పాత్రుడైన నాభక్తుని విడచి యితరు డెవడును జ్ఞానప్రతిబంధ ముండుటవలన నామాయచేమోహితుడై మాయావినివలె సర్వదర్శియగు నన్ను యెరుగడు. కాన నాతత్త్వమును తెలిసికొనలేకపోవుటవలననే జీవులు తరచుగ నన్ను సేవించకుండిరి. అని యభిప్రాయము. ॥౨౬॥

శంకరానందీయము:— "నాహం ప్రకాశ స్సర్వస్య" అనిచెప్పి తానుగూడ లోకమువలె యవిద్యావృతుడగుచో నిఖిలజగత్తున కాంధ్యము ప్రసక్తమయ్యెడిని. అందువలన నేనవిద్యావృతుడను కాను. అని "వేదాహం" అను శ్లోకముచే జెప్పుచుండెను.

భోక్తయొక్క భోగార్థము నావలననే సంభవించుటచే మనోబుద్ధ్యాదులు, వాటిపరివర్తనములు భూతములనబడును. అతీతములైన యాభూతములను, వర్తమానభూతములను, రాబోవు భూతములను జాగ్రదాద్యవస్థలయందాభూతములకు సత్తను, స్ఫూర్తిని, ప్రవర్తనశక్తిని యిచ్చువాడనై సర్వదా ప్రకాశించువాడనైన ప్రత్యగాత్మమగు నేను దేహేంద్రియాదుల ప్రవృత్తిని, నివృత్తిని,అవస్థాభేదముచే సత్తను, అసత్తను సాక్షాత్తుయెరుగుదును.

శాంకరభాష్యమ్:—

సమతిక్రాంతాని భూతాని వర్తమానాని చార్జున! భవిష్యాణి చ భూతాని వేదాఽహం మాం తు వేద న కశ్చన మద్భక్తం మచ్ఛరణ మేకం ముక్త్వా మత్తత్త్వవేదనాభావా దేవ న మాం భజతే ॥ ॥౨౬॥

శాంకరభాష్యతత్త్వబోధిని:—

మోహపెట్టి, తన జ్ఞానమునకుప్రతిబంధకము కాదు కదా! కనుకనే నేను భూతభవిష్యద్వర్తమానకాలికము లగు సర్వభూతముల నెరుగుదును. నన్నైనతే ఎవడును తెలిసికొనలేకుండెను. అనగా మదేకశరణుడు, మద్భక్తుడునగువా డొక్కడు దక్క ఇతరుడు మత్తత్త్వజ్ఞానము లేనివా డగుటచే నన్ను పొందలేకుండెను. ॥౨౬॥

ప్రాణులు మాయావృతు లగుచో జ్ఞానాభావము, ప్రవృత్త్యభావము, నాకును వేదనాభావము ప్రాప్తించెడిని. ఇది యిష్టాపత్తియే యని యనరాదు. ప్రత్యక్షవిరోధము ప్రాప్తించును. ప్రాణులు యిష్టమును, అనిష్టమును గుర్తెరిగి ప్రవర్తించుచుండిరి. ఇది సర్వప్రత్యక్షము. కాన ప్రాణిప్రవృత్తిచే "జాగ్రత్స్వప్న సుషుప్త్యాది ప్రపంచం యత్ప్రకాశతే" అను శ్రుతిచేతను, ఆత్మస్వరూప మగు నాకవిద్యావరణము లేదని సిద్ధమగుచున్నది. కనుకనే నేను సర్వావస్థలయందు సర్వదా సర్వమును యెరుగుదును. దేహేంద్రియాదులుగాని, ప్రాణముగాని, మనస్సుగాని, బుద్ధిగాని, మరయేయితరముగాని దృశ్యము, అనిత్యము, జడము యగుటవలన నన్ను యెరుగవు. (తెలిసికొనవు) "అహం విజానామి వివిక్తరూపో నచాస్తి వేత్తా మమ చిత్సదాఽహం" (నేను వివిక్తరూపుడనై (సర్వమును) తెలిసికొనుచున్నాను. నన్ను తెలిసికొనువాడు లేడు. నేను యెల్లప్పుడు చిద్రూపుడను) అను శ్రుతియు యీవిషయమున ప్రమాణము. కాన "అజత్వ. అవ్యయత్వ, అనుత్తమత్వాది విశేషణములు నాకు సార్థకము లగును.

లేక, సర్వప్రకాశకుడ నగుటచే సర్వావస్థలయందు అహమర్థముగ దేదీప్యమానము, బుద్ధ్యాదిసర్వపదార్థములను, తద్ధర్మములను, తత్కర్తలను తెలిసికొనునట్టి నన్ను యేపండితుడును తెలిసికొనలేడని యర్థము.

లేక, ప్రత్యగభిన్నమగు పరమాత్మస్వరూపమైన నేను భూతభవిష్యద్వర్తమానకాలికమైన సర్వప్రాణిజాతమును యెరుగుదును. ప్రత్యగ్రూపము, ఆత్మభూతము, అహమర్థము నగు నన్ను యెవడును యెరుగడు. వినడు, తలపడు, తెలిసికొనడు. సేవింపడు యని యర్థము. ॥౨౬॥

శ్రీధరీయము:— ఇంతకు పూర్వము సర్వోత్తమమగు నాస్వరూపమును యెరుగనివారలై రని చెప్పబడెను. ఇప్పుడు తన యీసర్వోత్తమత్వమును, అనావృతజ్ఞానశక్తిని చూపించుచు యితరుల కజ్ఞానమునే "వేదాహం" యను శ్లోకముచే జెప్పుచుండెను.

భూతభవిష్యద్వర్తమానకాలములయందుండు స్థావరజంగమాత్మకనిఖిలభూతములను నేను మాయాశ్రయుడనగుటవలన, మాయస్వాశ్రయమును మోహపెట్టనిదగుటవలనను యెరుగుదును. నా మాయచే మోహితుడగుటవలన నన్ను నెవడును తెలిసికొనలేడు. ఈవిషయము లోకమున ప్రసిద్ధమే. ఒకానొక మాయావి యగు ఐన్ద్రజాలికుడు తన మాయచే పరులను మోహపెట్టునుగాని తన నాశ్రయించిన మాయచే తాను మోహపెట్టబడడు. ॥౨౬॥

గీ॥ ఇచ్ఛాద్వేషసముత్థేన ద్వన్ద్వమోహేన భారత ! ।
సర్వభూతాని సమ్మోహం సర్గే యాంతి పరన్తప ॥ ॥౨౭॥

పదవిభాగము :— ఇచ్ఛాద్వేషసముత్థేన- ద్వన్ద్వమోహేన- భారత- సర్వభూతాని- సమ్మోహం- సర్గే- యాంతి- పరన్తప ॥ ॥౨౭॥

ప్రతిపదార్థము :— హేభారత=ఓభరతవంశసంభూతుడవగు యర్జునా!; ఇచ్ఛాద్వేషసముత్థేన=ఇచ్ఛాద్వేషములచే నుత్థితమైన; ద్వన్ద్వమోహేన=ద్వన్ద్వనిమిత్తమైన మోహముచే; సర్వభూతాని=సమస్తభూతములు; సర్గే=ఉత్పత్తికాలమునందే; సంమోహం=మోహమును; యాన్తి=పొందుచున్నవి. ॥౨౭॥

శాంకరభాష్యమ్ :—

కేన పున ర్మత్తత్త్వవేదనప్రతిబంధేన ప్రతిబద్ధాని సంతి జాయమానాని సర్వభూతాని మాం న విదంతి త్యపేక్షాయా మిద మాహ— ఇచ్ఛాద్వేషసముత్థే నేచ్ఛా చ ద్వేష శ్చేచ్ఛాద్వేషౌ తాభ్యాం సముత్తిష్ఠతీ తీచ్ఛాద్వేషసముత్థ స్తేనేచ్ఛాద్వేషసముత్థేన । కేనేతి విశేషాపేక్షాయా మిద మాహ— ద్వంద్వమోహేన ద్వంద్వనిమిత్తో మోహో ద్వంద్వమోహ స్తా వేవేచ్ఛాద్వేషౌ శీతోష్ణవత్పరస్పరవిరుద్ధౌ సుఖదుఃఖతద్ధేతువిషయౌ యథాకాలం సర్వభూతై స్సంబధ్యమానౌ ద్వంద్వశబ్దే నాభిధీయేతే । తత్ర యదేచ్ఛాద్వేషౌ సుఖదుఃఖతద్ధేతుసంప్రాప్త్యా లబ్ధాత్మకౌ భవత స్తదా తౌ సర్వభూతానాం ప్రజ్ఞాయాః స్వవశాపాదనద్వారేణపరమార్థాత్మతత్త్వవిషయజ్ఞానోత్పత్తిప్రతిబంధకారణం మోహం జనయతః । న హీచ్ఛాద్వేషదోషవశీకృతచిత్తస్య యథాభూతార్థవిషయజ్ఞాన ముత్పద్యతే, బహిరపి కిము వక్తవ్యం తాభ్యా మావిష్టబుద్ధేః సంమూ

శాంకరభాష్యతత్త్వబోధిని :—

'నాతత్త్వమును తెలిసికొనుటకు ప్రతిబంధకమగు దేనిచే ప్రతిబంధింపబడి జాయమానములగు సర్వభూతములు నన్ను తెలిసికొనలేకున్నవి?" అను యాశంకకు సమాధానముగ జెప్పుచున్నాడు- ఇచ్ఛ, ద్వేషము అను నీరెంటిచే నుత్పన్నమైన యాద్వన్ద్వనిమిత్తకమైనది ద్వన్ద్వమోహమనబడును. ఇచ్ఛాద్వేషములే శీతోష్ణములువలెబరస్పరవిరుద్ధములై, సుఖదుఃఖములు, తద్ధేతువులు విషయములుగా కలవియై ప్రాప్తకాలమునందుసర్వభూతములతోసంబంధించినవియై ద్వన్ద్వశబ్దవాచ్యము లగుచున్నవి. ఏసమయమున ఇచ్ఛాద్వేషములు సుఖదుఃఖములయొక్కయు, తద్ధేతువులయొక్కయు సంప్రాప్తిచే లబ్ధసత్తాకములగుచున్నవో యాసమయమున యాఇచ్ఛాద్వేషములు సర్వభూతములయొక్క ప్రజ్ఞను స్వవశ మొనరించుకొని, తద్ద్వారమున బరమార్థతత్త్వము విషయముగాగల జ్ఞానముయొక్క యుత్పత్తికి ప్రతిబంధకారణమై మోహ

— : ౭వ అధ్యాయము ౨౭వ శ్లోకవ్యాఖ్యావిశేషములు :—

మధుసూదనసరస్వతీయము :— భగవత్తత్త్వవిజ్ఞానము పుట్టకపోవుటయందు హేతువుగ యోగమాయను చెప్పి దేహేంద్రియసంఘాతాభిమానాతిశయపూర్వకముగ భోగాభినివేశరూపమగు హేత్వంతరమును "ఇచ్ఛాద్వేషసముత్థేన" అను శ్లోకముచే జెప్పుచుండెను.

శాంకరభాష్యమ్:—

ధర్మ్య ప్రత్యగాత్మని బహుప్రతిబంధే జ్ఞానం నోత్పద్యత ఇతి । అత స్తేనేచ్ఛాద్వేషసముత్థేన ద్వంద్వమోహేన భారత భరతాన్వయజ! సర్వభూతాని సంమోహితాని సంతి సంమోహం సంమూఢతాం సర్గే జన్మని ఉత్పత్తికాల ఇత్యేతద్యాంతి గచ్ఛంతి హే పరంతప । మోహవశాన్యేవ సర్వభూతాని జాయమానాని జాయంత ఇత్యభిప్రాయః । యత ఏవ మత స్తేన ద్వంద్వమోహేన ప్రతిబద్ధప్రజ్ఞానాని సర్వభూతాని సంమోహితాని మామాత్మభూతం న జానం త్యత ఏవాఽఽత్మభావేన మాం న భజంతే ॥ ॥౨౭॥

శాంకరభాష్యతత్త్వబోధిని:—

మును కలుగజేయుచున్నవి. ఇచ్ఛాద్వేషవశీకృతచిత్తునకు జరిగినది జరిగినట్లుగ బాహిరమగు విషయవిజ్ఞానమే కలుగుటలేదు. ఇక నాయిచ్ఛాద్వేషావిష్టచిత్తుడగు మూఢునకు బహుప్రతిబంధకములుండ ప్రత్యగాత్మవిషయకమగు జ్ఞానము కలుగదని యేమిచెప్పవలెను. అట్టిజ్ఞానము కలుగదనుట. కాన ఓభరతవంశోద్భవుడవగు యర్జునా! ఓపరంతపా! సర్వభూతములు ఉత్పత్తికాలమునందే సంమోహమును పొందుచున్నవి పుట్టెడి సర్వభూతములు మోహవశము లయియే పుట్టుచున్నవని యభిప్రాయము. ఇటులుటచే ద్వంద్వమోహముచే ప్రతిబద్ధప్రజ్ఞానములు కలవియైన సర్వభూతములు సంమోహితములై యాత్మస్వరూపుడనైన నన్ను దెలిసికొనలేకున్నవి. కనుకనే యవి యాత్మభావనతో నన్ను సేవించుటలేదు ॥౨౭॥

అనుకూలము నందు యిచ్ఛ, ప్రతికూలమునందు ద్వేషము జనించును కాన అనుకూలప్రతికూలములు విషయములగల యిచ్ఛాద్వేషములచే జనించునదియు, శీతోష్ణసుఖదుఃఖాది ద్వంద్వనిమిత్తమునగు మోహముచే "నేను సుఖిని. దుఃఖిని" అను నది మొదలగు విపర్యయముచే (మిథ్యాజ్ఞానముచే) సర్వభూతములు వివేకాయోగ్యత్వమును "సర్గే" స్థూలదేహోత్పత్తియందే యుండ పొందుచున్నవి.

"హే భారత!, హే పరంతప" యను సంబోధనద్వయమునను "కులమహిమచేతను, స్వరూపశక్తిచేతను నిన్ను ద్వంద్వమోహమనెడి శత్రువు తిరస్కరించుటకు సమర్థుడు కాడనిభావము. ఇచ్ఛాద్వేషరహితముగ యేభూతమును లేదు. ఇచ్ఛాద్వేషావిష్టునకు బహిర్విషయకమగు జ్ఞానమే సంభవింపదు. ఇక ఆత్మవిషయకమైన జ్ఞానము సంభవింపదని చెప్పనవసరమే లేదు. కాన రాగద్వేషవ్యాకులాంతఃకరణకలవి యగుటవలన సర్వభూతములు— పరమేశ్వరుడను, ఆత్మభూతము నగు నన్ను తెలిసికొనలేవు. సేవింపదగిన నన్ను సేవింపకున్నవి. ॥౨౭॥

సంగతి రాశంకీయము:— పూర్వమునందు "కామైస్తైస్తైర్హృతజ్ఞానాః" అను దానిచే కామమునకు జ్ఞానప్రతిబంధకత్వము చెప్పబడెను. అయినను కామాదులకు జ్ఞానప్రతిబంధకత్వము ప్రవృత్తిదశయందా? లేక ప్రవృత్తికి పూర్వమునందా? యను యాశంకయందు పురుషుడు ప్రాచీన పాపకర్మవశమున రాగద్వేషాదిక్లేశ మోహావిష్టుడై పుట్టునని "ఇచ్ఛా ద్వేష సముత్థేన" అను శ్లోకముచే జెప్పుచుండెను.

అనుకూలమైనదానియందు ప్రీతి "ఇచ్ఛ" యనబడును. ప్రతికూలమైనదానియందప్రీతి "ద్వేష"మన బడును. అట్టి యిచ్ఛాద్వేషములచే జనించిన సుఖదుఃఖాదిద్వంద్వములయందు, తత్సాధనములయందు విపరీతబుద్ధి యనెడి మోహముచే (మోహమనగ విచిత్తత. యనగా అవివేకభావము) సర్వప్రాణులు ఉత్పత్తి

గీ॥ యేషాం త్వన్తగతం పాపం జనానాం పుణ్యకర్మణామ్ ।
తే ద్వన్ద్వమోహనిర్ముక్తా భజన్తే మాం దృఢవ్రతాః ॥ ॥౨౮॥

పదవిభాగము:— యేషాం- తు- అంతగతం- పాపం- జనానాం- పుణ్యకర్మణాం- తే- ద్వన్ద్వమోహనిర్ముక్తాః- భజన్తే- మాం-దృఢవ్రతాః ॥ ॥౨౮॥

ప్రతిపదార్థము:— పుణ్యకర్మణాం పుణ్యకర్మలుగల; యేషాం= ఏ; జనానాం=జనముయొక్క; పాపం=పాపము; అన్తగతం=నష్టప్రాయమగునో; తే వారు; ద్వన్ద్వమోహనిర్ముక్తాః యిచ్ఛాద్వేషరూపమగుద్వన్ద్వముచేనైనమోహముచే; నిర్ముక్తాః విడువఁబడినవారై; మాం= పరమాత్మస్వరూపమగునన్ను; దృఢవ్రతాః=దృఢవ్రతముకలవారై; భజన్తే= సేవించుచుండిరి. ॥౨౮॥

కాలమునందే మూఢభావమును ప్రాచీనకర్మదోషముచే పొందుచుండిరి. కాన జన్మాంతరీయ మహాపాప సంభావితమోహదోషముచేతనే ద్వంద్వమోహవిమూఢులై మోక్షసాధనమగు వేదాన్తమునందు వేదాన్త విచారమునందు, వేదాన్తవిచారజన్య జ్ఞాననిష్ఠయందు యెట్టి దతోనైనను ప్రవర్తింపరు. ప్రవర్తించిన వారలకైన తద్జ్ఞానముదయింపదు. ఈవిషయమునే "జ్ఞానం నోత్పద్యతే పుంసాం పాపోపహతచేతసాం" పాపోపహతచేతస్కులగు పురుషులకు జ్ఞానము కలుగదు. అను స్మృతియు బోధించుచున్నది. మరియు బంధసాధనమగు కామ్యకర్మయగు దేవతోపాసనాదులయందు శ్రద్ధచేతను, భక్తిచేతను, మోక్షసాధనత్వబుద్ధిచేతను నియమముగ ప్రవర్తించుచుండిరి. అట్టి యుపాసనాదులలో యేది చిత్తశోధకమో దానియందు ప్రవర్తింపరు. మరియు యేదికర్మమాలిన్యకారణమో జన్మాదిదుఃఖబీజమో దానియందే ప్రవర్తించుచుండిరి. ఇట్లు స్థూలమైన బాహ్యమునే వివేచనచేసి తెలిసికొనుటలేదు. అంతరము, అతిసూక్ష్మమునగు ఆత్మతత్త్వమును తెలిసికొనగని మరేమి చెప్పవలెను! ద్వన్ద్వమోహవిమూఢులకుమే యుక్తాయుక్తార్థాపరిజ్ఞానము కలదో అతిప్రాగ్జన్మార్జితపాపకార్యమని తెలిసికొనవలయును. ॥౨౭॥

నీలకంఠీయము— "మూఢలోకము యేకారణముచే సర్వభూతములను తెలిసికొనుటలేదు?" అనుయాశంకపై జెప్పుచున్నాడు. "ఇచ్ఛాద్వేషసముత్థేన" రాగద్వేషములచే నుత్థితమైన "ద్వంద్వమోహేన" శోభనాఽశోభన, సత్యాఽసత్య, నిత్యానిత్య, ఆత్మానాత్మలవిషయమై విపర్యయజ్ఞానముచే (అశోభనమునందైన శోభనబుద్ధియు, శోభనమునందైన యశోభనబుద్ధియు, విపర్యయబుద్ధియబడును. ఈమొదలగు విపర్యయబుద్ధిచే "హేభారత" భరతాన్వయసంభూతుడవగు నోయర్జునా! "సర్వభూతాని" సమస్తభూతములు "సర్గే" సృష్టివిషయమై "మోహం" అవివేకమును, "యాంతి" పొందుచున్నవి. ఇటభావమిది- ఎవడు సృష్టికి యుపాదానకారణమును, స్వరూపమును తత్త్వము ననుసరించి (యథాస్థితిగ) తెలిసికొనునో అట్టి బ్రహ్మవిత్తు సర్వజ్ఞుడగుటచే నతీతాఽనాగతాదికమును తెలిసికొనును. కాని సృష్టివిషయమై యందరకును (బ్రహ్మవిద్వ్యతిరిక్తులకు) అశోభనమగు స్త్రీమొదలగువాటివిషయమై శోభనాధ్యాసయు, అసత్యమగు ప్రపంచమునందు సత్యత్వాధ్యాసయు, సత్యమగు ఆత్మయందు దసత్యత్వాధ్యాసయు, అనిత్యమగు స్వర్గాదికమునందు నిత్యత్వాధ్యాసయు, అనాత్మయగు దేహాదికమునం దాత్మాధ్యాసయు కలుగుటవలన మోహము కలుగుచున్నది. కాన యిట్టి విపర్యయముచే సృష్టిజ్ఞానము ప్రతిబద్ధమైనది. దానిచే భ్రాన్తులగు వారలకు సర్వజ్ఞత్వము కలుగుట లేదు. ॥౨౭॥

—• ౭వ అధ్యాయము ౨౮వ శ్లోకవ్యాఖ్యావిశేషములు •—

మధుసూదనసరస్వతీయము:— సర్వభూతములు సంమోహమును పొందుచో "చతుర్విధా భజన్తే మాం" యని యెట్లు జెప్పబడెను? సుకృతాతిశయముచే నశించిన పాపము కల

శాంకరభాష్యమ్:—

కే పున రనేన ద్వంద్వమోహేన నిర్ముక్తా స్సంత స్త్వాం విదిత్వా యథాశాస్త్రం మాత్మభావేన భజంత ఇత్యపేక్షిత మర్థం దర్శయితు ముచ్యతే— యేషాం తు పున రంతగతం సమాప్తప్రాయం క్షీణం పాపం జనానాం పుణ్యకర్మణాం పుణ్యం కర్మ యేషాం సత్త్వశుద్ధికారణం విద్యతే తే పుణ్యకర్మాణ స్తేషాం పుణ్యకర్మణాం తే ద్వంద్వమోహనిర్ముక్తా యథోక్తేన ద్వంద్వమోహేన నిర్ముక్తా భజంతే మాం పరమాత్మానం దృఢవ్రతా ఏవమేవ పరమార్థతత్త్వం నాన్యథేత్యేవం నిశ్చితవిజ్ఞానా దృఢవ్రతా ఉచ్యంతే ॥ ॥౨౮॥

శాంకరభాష్యతత్త్వబోధిని:—

ద్వన్ద్వమోహనిర్ముక్తులై యెట్టివారు, నిన్ను యథాశాస్త్రముగ నాత్మభావముచే భజించెదరు. అను యాక్షేపితార్థమును జూపుటకై జెప్పుచున్నాడు- సత్త్వశుద్ధికారణమైన పుణ్యకర్మలుగల యేజనులయొక్క పాపము నష్టప్రాయమగునో వారు ద్వన్ద్వమోహవినిర్ముక్తులై దృఢవ్రతులై (ఈవిధముగ నున్నచో పరమార్థతత్త్వము లభించునుగాని మరియొకవిధమున లభింపదు. అను నిశ్చితవిజ్ఞానము కలవారై) నన్ను సేవించెదరు. ॥౨౮॥

వారగుటచే యీ నాలుగువిధములైనవారలు నన్ను సేవింతురు. అని "యేషాం" అను శ్లోకముచే జెప్పుచుండెను.

అనేక జన్మములయందు పుణ్యాచరణశీలురు, పుణ్యకర్మములుకల, సఫలజన్మకల, ఇతరలోకవిలక్షణులగు యేజనులకు ఆయాపుణ్యకర్మలచే జ్ఞానప్రతిబంధకమగు పాపము నశించునో వారు పాపము లేనందువలన పాపమువలన ప్రాప్తించెడి ద్వంద్వమోహముచే రాగద్వేషాదినిబంధనవిపర్యాసచే స్వతః వినిర్ముక్తులై, ఆవిచాల్యసంకల్పముకలవారై "అన్నివిధముల భగవంతుడే భజింపదగినవాడు భగవంతుడిట్టివాడు" అని సప్రమాణజనితాప్రామాణ్యశంకాశూన్యవిజ్ఞానముకలవారై, అనన్యశరణులై పరమాత్మస్వరూపమగు నన్ను సేవించెదరు; ఇట్టి వారలే "చతుర్విధా భజన్తే మాం" అనుచోట సుకృతిశబ్దముచే జెప్పబడిరి. కాన "సర్వభూతాని సంమోహం యాన్తి" యనునది ఉత్సర్గ (సామాన్య) వాక్యము. "వారలమధ్య యెవరు సుకృతులో వారలు సంమోహశూన్యులై నన్ను సేవించెదరు." అనునది అపవాదవాక్యము. కాన విరోధము లేదు. ఈఉత్సర్గశాస్త్రమే "త్రిభిర్గుణమయై ర్భావైః" అనుచోట జెప్పబడెను. కాన సత్త్వశోధకపుణ్యకర్మసంచయము సర్వదా ప్రయత్నింపదగినదని భావము. ॥౨౮॥

శంకరానందీయము:— అట్లగుచో నేయుపాయముచే ద్వన్ద్వమోహము నశించును? ఎవరు ద్వన్ద్వమోహవినిర్ముక్తులై యాత్మస్వరూపమగు నిన్ను తెలిసికొనెదరు? అను యాశంకలను "యేషాం" అను దానిచే తొలగించుచుండెను.

అతిశ్రద్ధచేతను, భక్తిచేతను యీశ్వరప్రీతికొరకు నియమపూర్వకముగ ననేక జన్మలయందాచరింపబడినట్టి. సర్వకామ వినిర్ముక్తమైనట్టి, చెప్పబడిన లక్షణములుకల యజ్ఞదాన తపోరూపమైన వైదికమగు పుణ్యకర్మ కలసత్కర్మైకనిష్ఠులగు యేజనుల ప్రాగ్భవీయపాపము "ధర్మేణ పాప మపనుదతి" అను శ్రుతియుక్తి ననుసరించిపుణ్యకర్మలచే నిశ్శేషముగ వినష్టమో అట్టి వారు పుణ్యకర్మలచేతను, యీశ్వరోపాస్తిచేతను

శ్లో॥ జరామరణమోక్షాయ మామాశ్రిత్య యతంతి యే ।
తే బ్రహ్మ తద్విదుః కృత్స్నమధ్యాత్మం కర్మ చాఖిలమ్ ॥ ॥ ౨౯ ॥

పదచ్ఛేదము :— జరామరణమోక్షాయ- మాం- ఆశ్రిత్య- యతంతి- యే- తే- బ్రహ్మ- తత్- విదుః- కృత్స్నం- అధ్యాత్మం- కర్మ- చ- అఖిలమ్ ॥ ॥ ౨౯ ॥

ప్రతిపదార్థము : యే=ఎవరు; జరామరణమోక్షాయ=జరామరణవిముక్తికొరకై; మాం=నన్ను; ఆశ్రిత్య=ఆశ్రయించి; యతంతి=ప్రయత్నించెదరో; తే=వారు; తద్బ్రహ్మ=ఆపరబ్రహ్మమును; విదుః=తెలిసికొనెదరు; కృత్స్నం=సమస్తమగు; అధ్యాత్మం=ప్రత్యగాత్మవిషయమగువస్తువును; విదుః=తెలిసికొనెదరు; అఖిలం=సమస్తమగు; కర్మ చ=కర్మను; విదుః=తెలిసికొనెదరు. ॥ ౨౯ ॥

ప్రతిబంధము తొలగింపబడి చిత్తప్రసాదమహిమచే ద్వంద్వమోహ నిర్ముక్తులై సర్వకర్మ తత్సాధన సంన్యాసముచేసి ముఖ్యసాధనముచే శ్రోత్రియాచార్యప్రసాదముచే లబ్ధమైన ప్రత్యక్తత్త్వవిజ్ఞానముచే దృఢవ్రతులై అనగా "సర్వమిదమహం బ్రహ్మైవ" అని యప్రతిహతమైన బుద్ధినిశ్చయ విశేషరూపమైన వ్రతముకలవారై, శ్రుతిస్మృతియుక్తికోటులచే సర్వాత్మకునిగను నిశ్చయులై, నిష్కలము, నిష్క్రియము, నిర్విశేషము, నిరాకారము, నిరాలంబనము, నిత్యశుద్ధబుద్ధముక్తస్వభావము, ఆనందైకరసము, ప్రత్యగభిన్నము, పరబ్రహ్మము, అద్వితీయము నగు నన్ను భజించుచుందురు. అనగా నిత్యనిరంతరైకనిష్ఠచే అనుసంధానము చేయుచుండిరి. యుక్తులు, ఉత్తములకు ముముక్షుత్వముచే భజింపబడిరి. ॥ ౨౮ ॥

—: ౭వ అధ్యాయము ౨౯వ శ్లోకవ్యాఖ్యావిశేషములు :—

పూర్వాపరసందర్భము:— అర్జునుని యొక్క ప్రశ్నను ఉత్థాపనచేయుటకు సూత్రప్రాయములైన "జరామరణమోక్షాయ" అనునదిమొదలుకొని రెండు శ్లోకములు జెప్పబడుచుండెను. ఈరెండు శ్లోకములకే వ్యాఖ్యాస్థానీయము ఎనిమిదవ యధ్యాయము కాగలదు.

ఎవరు సంసారదుఃఖముచే నిర్విణ్ణులై జరామరణాదివివిధదుస్సహసంసారదుఃఖనిరాసక్తులై దానికి ప్రధానహేతువగు సగుణరూపమైన భగవంతు నాశ్రయించి (భగవంతునికంటె యితరమైన సర్వమునందు వైముఖ్యముతో శరణుపొంది) ఫలపరిత్యాగపూర్వకముగ విహితకర్మలను పరమేశ్వరార్పణముగ చేయుచుండిరో అట్టివారుగు క్రమముగ పరిశుద్ధమైన యంతఃకరణకలవారై జగత్కారణము, మాయాధిష్ఠానము, నిర్గుణము, తత్పదలక్ష్యము, శుద్ధమునగు పరబ్రహ్మమునగు నన్ను తెలిసికొనుచున్నారు. అట్లే ఉపాధిచే నపరిచ్ఛిన్నమైన శరీరము ననుసరించి ప్రకాశించుచున్న కృత్స్నమగు త్వంపదలక్ష్యమును తెలిసికొనుచున్నారు. తత్త్వంపదలక్ష్యజ్ఞానమునకు సాధనమైన సమాధానము, శ్రవణ, మననాద్యాత్మకమగు కర్మను నిరవశేషముగ ఫలాసక్తిచారిగ తెలిసికొనుచున్నారు. ॥ ౨౯ ॥

శంకాసమాధానీయము:— "నాహంప్రకాశః సర్వస్య" యనుచోట నీభక్తులే నిన్ను పొందెద రనెదవు. అందరును నిన్ను రమింపను పొందరు అను శంకకై మాయాతత్కార్యదోషముచే సంవృతులై మూఢులై నన్ను తెలిసికొనరు. నన్ను సేవింపరు. అదుంవలననే నన్ను పొందరు. ఎవరు ప్రాచీనపుణ్యాతిశయముచే సర్వపాపములు నివృత్తమైయుండి నిష్కామకర్మానుష్ఠానసిద్ధిచిత్తప్రసాదముచే ద్వంద్వమోహమునుండి విముక్తులై నిరంతరసమాధినిష్ఠచే నన్ను భజించెదరో. అట్టి నాభక్తులే నన్ను పొందెదరు. అని చెప్పబడిన విదేహముక్తియే వీరల సమాధినిష్ఠాసంపన్నసమ్యగ్జ్ఞానమునకు ఫలమని తెలిసికొనవలయును. "జరామరణమోక్షాయ" అనిచెప్పబోవునది కాదు. "జరామరణమోక్షాయ మామాశ్రిత్య యతంతియే । తే బ్రహ్మ తద్విదుః" అను జరామరణమోక్షముకొరకు

శాంకరభాష్యమ్:—

తే కిమర్థం భజంత ఇత్యుచ్యతే— జరామరణమోక్షాయ జరామరణమోక్షార్థం మాం పరమేశ్వర మాశ్రిత్య మత్సమాహితచిత్తాస్సంతో యతంతి ప్రయతంతే యే తే యద్బ్రహ్మ పరం తద్విదుః కృత్స్నం సమస్త మధ్యాత్మం ప్రత్యగాత్మవిషయం వస్తు తద్విదుః కర్మ చాఖిలం సమస్తం విదుః ॥ ॥ ౨౯ ॥

శాంకరభాష్యతత్త్వబోధని:

ద్వంద్వమోహవినిర్ముక్తులగు దృఢవ్రతులు యెందునిమిత్తమై సేవించుచుండిరనెదవా? చెప్పెద వినుము. జరామరణములను విడచుటకై పరమేశ్వరుడనగు నన్నాశ్రయించి (మత్సమాహితచిత్తులై) యెవరు ప్రయత్నించెదరో వారు యేది పరబ్రహ్మమో దానిని తెలిసికొనుచుండిరి. సమస్తమగు ప్రత్యగాత్మవిషయమైన ఆవస్తువును తెలిసికొనుచుండిరి. సమస్తమగు కర్మను తెలిసికొనుచుండిరి. ॥ ౨౯ ॥

ప్రయత్నించువారలకు జరామరణమోక్షసాధనము, సర్వమును బ్రహ్మమాత్రస్వరూపముగ తెలిసికొనుటయే. కాన "తేషాం జ్ఞానీ నిత్యయుక్తః" అనునది మొదలుకొని యింతపర్యంతము "న తస్య ప్రాణా ఉత్క్రామంతి। బ్రహ్మైవ సన్ బ్రహ్మాప్యేతి। బ్రహ్మ వేద బ్రహ్మైవ భవతి" ఇత్యాది శ్రుత్యైకప్రమాణముకల నిర్విశేషబ్రహ్మైకనిష్ఠులకు ఈలోకముననే విదేహముక్తిని చెప్పి, యిప్పుడు మందప్రజ్ఞులకు "సర్వం బ్రహ్మైవ" అని బ్రహ్మబుద్ధికరణరూపమగు సగుణోపాసనను సంక్షేపముగ "జరామరణమోక్షాయ" అనుదానిచే నుపదేశించుచుండెను.

జన్మమృత్యుప్రవాహము నిశ్శేషముగ నివర్తించుటకొఱకు సర్వకారణము, సర్వాత్మకమునగు పరమేశ్వరుడనగు నన్నాశ్రయించి భ్రమకల్పితమగు నామరూపాద్యాత్మక నిఖిలప్రపంచముయొక్క యగ్రహణద్వారమున సర్వదా పరమాత్మస్వరూపానుసంధానపరులై యేముముక్షువులు ప్రయత్నించెదరో అనగా "సర్వం ఖల్విదం బ్రహ్మ" ఇత్యాది శ్రుత్యర్థమునే యథాతథముగ జేసుకొని యంతట బ్రహ్మప్రత్యయావృత్తిని యెవరొనరించెదరో వారు నిరంతరబ్రహ్మప్రత్యయావృత్తిమహిమచే బ్రహ్మాదిస్తంబపర్యంత సర్వోపాధులయందాత్మగ నున్న ప్రత్యగాత్మవస్తువును, సుఖదుఃఖాద్యనుభూతికారణమైన సమస్తకర్మను బ్రహ్మముగనే తెలిసికొనుచున్నారు. అనగా బ్రహ్మదృష్టిచే నధ్యాత్మమును, కర్మను, సర్వమును బ్రహ్మమాత్రస్వరూపముగ తెలిసికొనుచున్నారు. అని యర్థము. ఎట్లనిన? ఉదకముకంటె వేరుగ గనుపించుచున్న తరంగబుద్బుదాదులు ద్రవత్వశీతత్వశుక్లత్వాది జలధర్మములచే లోపల వెలుపల వ్యాప్తమగుటచే పృథగ్రూపాదిసత్త లేనందున జలముకంటె వేరు కావు. జలమాత్రస్వరూపములే యగుచున్నవి. తరంగాదులయందుండు క్రియగూడ తరంగస్వరూపమే యగుటవలన తరంగస్వరూపమగు యుదకస్వరూపమే యగుటంబట్టి తరంగాదులు, వాటి క్రియలు యుదకస్వరూపములే. అట్లే బ్రహ్మముకంటె వేరుగ నున్నట్టుల ప్రతీయమానములగు అధ్యాత్మాదివస్తువులు బ్రహ్మధర్మములగు సత్తాచిత్త్వములచే వెలుపల, లోపల వ్యాప్తమగుటవలన నధ్యాత్మాదివస్తువులకు స్వతః సత్త లేమింజేసి బ్రహ్మముకంటె వేరు కావు. బ్రహ్మమాత్రస్వరూపములే యగుచున్నవి. అధ్యాత్మాశ్రితక్రియలుగూడ యధ్యాత్మాభిన్నములగుటచే నధ్యాత్మస్వరూపబ్రహ్మాభిన్నములగుటంజేసి అధ్యాత్మములు, సర్వకర్మలు బ్రహ్మమాత్రములే యని తెలిసికొనుట యుక్తమే యనిసిద్ధము.

॥ ౨౯ ॥

గీ॥ సాధిభూతాధిదైవం మాం సాధియజ్ఞం చ యే విదుః।
ప్రయాణకాలేఽపి చ మాం తే విదు ర్యుక్తచేతసః ॥ ॥౩౦॥

ఇతి శ్రీమహాభారతే శతసాహస్ర్యాం సంహితాయాం వైయాసిక్యాం భీష్మపర్వణి
శ్రీమద్భగవద్గీతాసూపనిషత్సు బ్రహ్మవిద్యాయాం యోగశాస్త్రే, శ్రీకృ
ష్ణార్జునసంవాదే జ్ఞానవిజ్ఞానయోగో నామ సప్తమోఽధ్యాయః ॥

పదవిభాగము:— సాధిభూతాధిదైవం- మాం- సాధియజ్ఞం- చ- యే- విదుః- ప్రయాణ కాలే- అపి- చ- మాం- తే- విదుః- యుక్తచేతసః ॥ ॥౩౦॥

ప్రతిపదార్థము:— యే=ఎవరు; మాం=నన్నును; సాధిభూతాధిదైవం=అధిభూతముతోటి, అధిదైవముతోటి; సహితముగ; సాధియజ్ఞంచ=అధియజ్ఞముతోటి;సహితముగ; విదుః=తెలిసికొనెదరో; తే=వారు; ప్రయాణకాలేఽపిచ=మరణకాలమునందునను; యుక్తచేతసః=సమాహితచిత్తులై; మాం=నన్ను; విదుః=తెలిసికొనెదరు. ॥౩౦॥

—: ౭వ అధ్యాయము ౩౦వ శ్లోకవ్యాఖ్యావశేషములు. —

మధుసూదనసరస్వతీయము:— ఇట్టి నా భక్తులకు మృత్యుసమయమున కరణములు స్వాధీనము తప్పుటచే నన్ను విస్మరించెద రని శంకింప బనిలేదు. ఎందువలననిన? కారణమును "సాధిభూతాధిదైవం" అను దానిచే జెప్పుచుండెను.

అధిభూతముతోను, అధిదైవముతోను, అధియజ్ఞముతోను కూడిన నన్ను ఎవరు చింతించెదరో (ధ్యానించెదరో) అట్టివారు యెల్లప్పుడు నాయందు సమాహితచేతస్కులై తత్సంస్కారపటుత్వమువలన ప్రాణోత్క్రమణకాలమునందుగూడ కరణ (ఇంద్రియ) సమూహ మత్యస్వస్థతను పొందియున్నను అప్రయత్నముగనే నాయనుగ్రహముచే సర్వాత్మ యగు నన్ను తెలిసికొనుచున్నారు. నారంభ మరణకాలమందుగూడ మదాకారమైన చిత్తవృత్తి పూర్వమునందు సంపాదింపబడిన సంస్కారపాటవమువలన సంభవించును. కాన నాభక్తులు నాభక్తియోగమువలన కృతార్థులే యగుదు రని యాశయము. అధిభూతాధిదైవాధియజ్ఞశబ్దములను యెనిమిదవ యధ్యాయమునం దర్జునుని ప్రశ్నపూర్వకముగ శ్రీకృష్ణపరమాత్మ వ్యాఖ్యానించును. కాన నీయధ్యాయమునం దుత్తమాధికారినిగూర్చి జ్ఞేయము, మధ్యమాధికారినిగూర్చి ధ్యేయము, లక్షణచేతను, ముఖ్యవృత్తిచేతను తత్పద ప్రతిపాద్యమగు బ్రహ్మము నిరూపింపబడెను. ॥౩౦॥

ఇట్లు శ్రీమధుసూదనసరస్వతివిరచిత శ్రీమద్భగవద్గీతాసప్తమాధ్యాయగూఢార్థదీపికకు
"తర్కరత్న, న్యాయవేదాన్త విద్యాపారీణ" బులుసు అప్పన్నశాస్త్రి
విరచిత తాత్పర్యబోధని సమాప్తము.

శంకరానందీయము:— సర్వమునందు బ్రహ్మమాత్రత్వదర్శనపరు లుపాసకులు. కేవలమువారు అధ్యాత్మమునను, తత్కర్మలకు బ్రహ్మమాత్రత్వమును తెలిసికొనినవారు కారు. మరేమనిన అధిభూతాదులకుగూడ బ్రహ్మమాత్రత్వమును తెలిసికొనినవారని "సాధిభూతాధిదైవం" అనుదానిచే జెప్పుచుండెను.

నిఖిలకార్యము అధిభూతము. హిరణ్యగర్భుడు. ఆదిత్యాదికము అధిదైవము. వాటితోగూడ నుండునది సాధిభూతాధిదైవ మనబడును. అధిభూతాధిదైవరూపముగ నున్నట్టిన్ని, "అధియజ్ఞః" యజ్ఞాధిదేవతతో కూడియున్నది అధియజ్ఞ మనబడును. అధియజ్ఞస్వరూపమునను సర్వాత్మకమగు పరబ్రహ్మమును యెవరు తెలిసికొనెదరో. అధ్యాత్మాధిభూతాధిదైవాకారముగ సర్వాత్మస్వరూపముచే ప్రతీయమానమైన పరబ్రహ్మమును యెవరు నిత్యనిరంతరసమాధినిష్ఠచే సంభావితాప్రతిబద్ధవృత్తిచే "బ్రహ్మైవేదం సర్వం" అని సర్వమును బ్రహ్మముగ తెలిలిసికొనెదరో, యట్టివారు నాయందే (బ్రహ్మమునందే) సమాహితచిత్తముకలవారై మరణసమయమునందున్ను దేహేన్ద్రియప్రాణమనోబుద్ధ్యాదులు వ్యాకులమైన కాలమునందుగూడ విపరీత

శాంకరభాష్యమ్:—

సాధీతి । సాధిభూతాధిదైవమధిభూతం చాధిదైవం చాధిభూతాధిదైవం సహాధిభూతాధిదైవేన సాధిభూతాధిదైవం చ మాం యే విదు స్సాధియజ్ఞం చ సహాధియజ్ఞేన సాధియజ్ఞం యే విదుః ప్రయాణకాలేఽపి చ మరణకాలేపిచ మాం తే విదు ర్యుక్తచేతస స్సమాహితచిత్తా ఇతి ॥౩౦॥

ఇతి శ్రీమత్పరమహంసపరివ్రాజకాచార్య శ్రీగోవిందభగవత్పూజ్యపాదశిష్య శ్రీమచ్ఛఙ్కర భగవతః కృతౌ శ్రీభగవద్గీతాభాష్యే జ్ఞానవిజ్ఞానయోగో నామ సప్తమోఽధ్యాయః ॥ ౭ ॥

శాంకరభాష్యతత్త్వబోధిని:—

ఎవరు అధిభూత, అధియజ్ఞ, అధిదైవములతోగూడ నన్ను తెలిసికొనెదరో వారు మరణకాలమునందుగూడ సమాహితచిత్తులై నన్ను తెలిసికొందురు. ॥౩౦॥

ఇట్లు నూరువేల సంఖ్యకలిగి, వ్యాసప్రోక్తము, సంహితారూపము నగు
మహాభారతమునం దంతర్గతమైన భీష్మపర్వమునందున్న యుపనిష
ద్రూపము, బ్రహ్మవిద్యారూపము, యోగశాస్త్రము నగు
భగవద్గీతయందున్న శ్రీకృష్ణార్జునసంవాదమునందుగల
జ్ఞానవిజ్ఞాన యోగమను పేరి సప్తమాధ్యాయ
మునకు గౌతమసగోత్రుడగు "తర్కరత్న,
న్యాయవేదాన్తవిద్యాపారీణ" బులుసు
అప్పన్నశాస్త్రిచేరచింపబడిన ఆనంద
గిరీయవ్యాఖ్యానుసృత శ్రీభగవద్గీ
తాశాంకర భాష్యతత్త్వబో
ధిని సమాప్తము, హరిః
ఓం తత్సత్. శ్రీ శ్రీ శ్రీ

భావన లేకపోవుటచే సర్వాత్మనగు నన్నే తెలిసికొనుచున్నారు. నాకంటె వేరగు దేహేంద్రియాదికముల గాని, ఆత్మనుగాని, వేదనక్రియనుగాని, ప్రాణిజాతమును కాని, దేవతాంతరమును కాని, వినరు, తెలిసికొనరు, స్మరింపరు. ॥౩౦॥

ఇట్లు శ్రీశంకరానంద సరస్వతీవిరచిత శ్రీభగవద్గీతా సప్తమాధ్యాయ గీతాతాత్పర్య
బోధినికి "తర్కరత్న, న్యాయవేదాన్త విద్యాపారీణ"
బులుసు అప్పన్న శాస్త్రి చే రచియింపబడిన
తాత్పర్యబోధిని సమాప్తము.

శ్రీధరీయము:— ఇట్టి వారలకు యోగభ్రంశాశంకగూడ లేదని "సాధిభూతాధిదైవం" అను శ్లోకముచే జెప్పుచుండెను.

అధిభూతాధిశబ్దముల కర్థమును శ్రీకృష్ణపరమాత్మయే అష్టమాధ్యాయమునందు స్వయముగ జెప్పగలడు. అధిభూతముతోను, అధిదైవముతోను, అధియజ్ఞముతోను సహితమైన నన్ను యెవరు తెలిసికొనెదరో అట్టి యుక్తచేతస్కులు మరణసమయమునందున్ను నన్ను తెలిసికొనుచున్నారు. అపుడుగూడ వ్యాకులులై నన్ను మరవరు. కాన నాభక్తులకు యోగభ్రంశాశంక లేదు. ॥౩౦॥

ఇట్లు శ్రీధరస్వామికృత సప్తమాధ్యాయ సుబోధినికి "తర్కరత్న,
న్యాయవేదాన్తవిద్యాపారీణ" బులుసు అప్పన్నశాస్త్రి
విరచిత తాత్పర్యబోధిని సమాప్తము.

సదానందీయము:—

శ్లో॥ యో మాయావీ మహేశః ప్రకటితమహిమా, వేదసిద్ధాన్తగీతో
యో భక్తార్థం స్వరూపం సురనరవనజం స్వేచ్ఛయాఽఽధత్త ఈశః,
యస్యాంఘ్రిద్వన్ద్వమీడ్యం జనిమృతిజలధిం సన్తర న్త్యాశ్రితా యే
తం శ్రీకృష్ణం హృదిస్థం సతత మిహ ముదా సంశ్రయేఽహం సుభక్త్యా ॥

ఏ మాయావియగు మహేశుడు ప్రకటీకృతమహిమకలవాడై, వేదసిద్ధాన్తగీతుడో ఏ ఈశ్వరుడు భక్తుల నిమిత్తము తన స్వరూపమును స్వేచ్ఛచే సురనరవనజరూపముగ ధరించుచుండునో, ఎవరు యెవనిస్తుతింపదగిన యంఘ్రిద్వయము నాశ్రయించి జననమరణరూపమగు సంసారసముద్రమును దాటుచుండిరో, హృదయము నందుండిన యట్టి శ్రీకృష్ణపరమాత్మను యోగ్యమైన భక్తిపూర్వకముగ సంతోషముచే నే నాశ్రయించుచుంటిని.

శ్లో॥ మాయా యస్యాతిగూఢా ప్రచురగుణయుతా సర్వసంసారహేతు
ర్నో తర్తుం తైస్సుశక్యా హరిపదశరణం యే ప్రపన్నా న భక్త్యా,
యత్పాదామ్భోరుహాన్తర్భ్రమర ఇవ జన స్సంప్రవిశ్యాతిరత్యా
మగ్నస్తత్రైవ నిత్యం త మిహ మురరిపుం కృష్ణ మీశం ప్రపద్యే ॥

ఎవని మాయ యతిగూఢమైనదై విస్తృతమైన సత్త్వరజస్తమోగుణములతో గూడినదై, సంసారహేతువై యెవరు భక్తిచే శ్రీహరిపదారవిందమును శరణముపొందరో యట్టివారలచే తరించుటకు శక్యము కాదో ఎవని పాదాంభోరుహమధ్యమున భ్రమరమువలె యతిప్రీతిచే ప్రవేశించి యచటనే నిత్యము మగ్నుడైన జనుడు పూర్వోక్తమాయను దాటునో యట్టి మురరిపువగు శ్రీకృష్ణపరమాత్మను నేను శరణ పొందుచుంటిని. ॥౩౦॥

ఇట్లు శ్రీసదానందసరస్వతీయతివిరచిత సప్తమాధ్యాయ భావప్రకాశకు
"తర్కరత్న, న్యాయవేదాన్తవిద్యాపారీణ" బులుసు
అప్పన్నశాస్త్రి విరచిత తాత్పర్యబోధిని
సమాప్తము.

భాష్యోత్కర్షదీపిక:— మరణకాలమున నీభక్తులకు నిన్ను మరచుట సంభవింపవచ్చును. అందువలన వారలకుసంసారమునుండి మోక్షమెటుల ప్రాప్తించును నను యాశంకను "సాధిభూతాధిదైవం" అనుశ్లోకముచే దొలిగించుచుండెను.

"అధిభూతం చాధిదైవం చ తయోః సమాహారః అధిభూతాధిదైవం" అని సమాహారద్వంద్వ సమాసము. "తేన సహ వర్తతే ఇతి సాధిభూతాధిదైవం" అని విగ్రహము. అధిభూతాధిదైవములతోటి, అధియజ్ఞముతోటి కూడిన నన్ను యెవరు తెలిసికొనెదరో అట్టి యుక్తచేతస్కులు మరణకాలమునందుగూడ నన్ను తెలిసికొనుచున్నారు. కాన వారికి మోక్షప్రాప్తియందు సందేహ మేమియు లేదు. సాధిభూతాదిపదము లుత్తరాధ్యాయమునందు స్పష్టపరుపబడును. ఈ సప్తమాధ్యాయముచే యుత్తమాధికారినిగూర్చి జ్ఞేయమగు బ్రహ్మమును నిరూపించిన శ్రీకృష్ణపరమాత్మచే తద్జ్ఞాననిమిత్తము మధ్యమాధికారినిగూర్చి సత్పదవాచ్యమును సగుణోపాసన చేయుచు సప్రపంచ్యము, త్ల్లక్ష్యము చూపబడెను. ॥30॥

ఇట్లు శ్రీధనపతిసూరివిరచిత భాష్యోత్కర్షదీపికను "తర్కరత్న,
న్యాయవేదాంతవిద్యాపారీణ" బిరుదు అప్పన్నశాస్త్రి
విరచిత తాత్పర్యబోధిని సమాప్తము.

పరమార్థప్రపా:— జ్ఞానులకు యోగభ్రంశాశంక లేదని "సాధిభూతాధిదైవం" అను శ్లోకముచే చెప్పుచుండెను.

అధిభూతాధిదైవములతో గూడియుండిన నన్ను యెవరు తెలిసికొనుచున్నారో, వారు నిర్యాణసమయమునందుగూడ పరమేశ్వరస్మరణకలవారై నన్ను తెలిసికొనుచున్నారు. నన్ను తెలిసికొని శరీరమును విడచుచున్నారు. దేహత్యాగవేదనలచే వ్యాకులురు కారు. నాయనుగ్రహమువలన సావధానులై శరీరమును విడచెదరు. ॥30॥

—: అధ్యాయతాత్పర్యము :—

శ్లో॥ చిత్సంవిదాప్రసక్తోఽన్త ర్హృదయ మనుగతో భాసతే ప్రత్యగాత్మా,
బాహ్యం భూమ్యాదిభూతే ష్వతిశయితగుణై స్సంప్రవిష్టో విభాతి।
వేదేష్వోంకారరూప స్సవితరి మహసా వీర్యవ త్యూర్జితేన,
న్యస్తం వేత్తి యోఽసౌ మమ తను రితి త త్సప్తమే నోక్త మాసీత్ ॥ ॥30॥

ప్రత్యగాత్మ అంతర్హృదయమును చిత్సంవిదాప్రపముచే అనుగతుడై ప్రకాశించుచుండెను. భూమ్యాది భూతములయం దతిశయితగుణములచే ప్రవిష్టుడై యెవడు ప్రకాశించుచుండెనో వేదములయం దోంకారరూపుడై సూర్యునియందు వీర్యవత్యూర్జితమహస్సుచేతను పొందబడెనో అట్టి వానినిగ వీడు నాశరీరమని యెవడు తెలిసికొనుచున్నాడో అట్టివాడు సప్తమాధ్యాయముచే జెప్పబడెను. ॥30॥

ఇట్లు పరమార్థప్రపకు బిరుదు అప్పన్నశాస్త్రి విరచిత
తాత్పర్యబోధిని సమాప్తము.

నీలకంఠీయము:— ఈవిధముగ తత్పదార్థజ్ఞానమును సద్యోముక్తిహేతువుగ జెప్పి క్రమముక్తికొరకు తత్ప్రాప్తిసాధనములను విపులముగ జెప్పుటకై సంక్షేపముగ నిట సూత్రించుచుండెను.:— ఎవరు అధిభూత. అధిదైవ. అధియజ్ఞములతో గూడ నన్ను ఉపాసించెదరో అట్టి సమాహితచిత్తులు సర్వజనవ్యాకులమగు మరణకాలమందుగూడ నన్ను తెలిసికొందురు. అనగా వారిజ్ఞానము మరణకాలమునందుగూడ నశించనిదగుటకై భగవంతునియందు నిరంతరము దృఢమగు భావనజేయనగునని భావము, అధిభూతాదులను ముందు శ్రీకృష్ణభగవానులే వివరించునుగాన ఇట జెప్పుటలేదు. ॥30॥

ఇట్లు శ్రీభగవద్గీతా పంచమాధ్యాయ నీలకంఠవ్యాఖ్యకు బిరుదు
అప్పన్నశాస్త్రి తనూభవుడును, శ్రీ సత్యాంబాగర్భ
శుక్తిముక్తాఫలాయమానుడును, గౌతమస గోత్రుం
డు నగు బిరుదు వెంకటశాస్త్రి విరచిత
తాత్పర్యబోధిని
సమాప్తము.

శుభమస్తు.

శ్రీభగవద్గీతా
శాంకరభాష్యతత్త్వబోధినీ

శ్రీ భగవద్గీతాశాంకరభాష్యమ్

అష్టమోఽధ్యాయః ।

తారకబ్రహ్మయోగః ।

అర్జున ఉవాచ:—

శ్లో॥ కిం తద్బ్రహ్మ కి మధ్యాత్మం కిం కర్మ పురుషోత్తమ! ।
అధిభూతం చ కిం ప్రోక్త మధిదైవం కి ముచ్యతే ॥౧॥
అధియజ్ఞః కథం కోఽత్ర దేహేఽస్మి న్మధుసూదన ।
ప్రయాణకాలే చ కథం జ్ఞేయోఽసి నియతాత్మభిః ॥౨॥

పదవిభాగము:— అర్జునః—ఉవాచ; కిం—తత్—బ్రహ్మ—కిం—అధ్యాత్మం—కిం—కర్మ—పురుషోత్తమ—అధిభూతం—చ—కిం—ప్రోక్తం—అధిదైవం—కిం—ఉచ్యతే ॥౧॥ అధియజ్ఞః—కథం—కః—అత్ర—దేహే—అస్మిన్—మధుసూదన—ప్రయాణకాలే—చ—కథం—జ్ఞేయః—అసి—నియతాత్మభిః ॥ ॥౨॥

ప్రతిపదార్థము:— అర్జునః=అర్జునుడు; ఉవాచ=పలికెను; (ప్రశ్నించెను) తత్=ఆ; బ్రహ్మ=బ్రహ్మము; కిం=ఏది!; అధ్యాత్మం=అధ్యాత్మము: కిం=ఏది!; హేపురుషోత్తమ=ఓ పురుషోత్తముడా!; కర్మ=కర్మము; కిం?=ఏది!; అధిభూతం చ=అధిభూతమున్ను; కిం=ఏది!; ప్రోక్తం=చెప్పబడినది: అధిదైవం=అధిదైవము; కిం=ఏది; ఉచ్యతే=చెప్పబడుచున్నది: హేమధుసూదన=ఓశ్రీకృష్ణపరమాత్మ; అస్మిన్=ఈ; దేహే=దేహామునందు; అధియజ్ఞః=అధియజ్ఞము; కః=ఏది; అత్ర=ఈదేహామునందు: కథం=యెట్లున్నది!: నియతాత్మభిః=సమాహితచిత్తులచేత; ప్రయాణకాలే చ=ప్రయాణకాలమునందున్ను; (మరణకాలమునందున్ను) త్వం=(ఈపదమధ్యాహార్యము) నీవు; కథం=యేయట్లు: జ్ఞేయః=తెలిసికొనదగినవాడవు; అసి=అయితివి. ॥౧, ౨॥

—• ౭వ అధ్యాయము ౧వ శ్లోక వ్యాఖ్యావిశేషములు •—

మధుసూదనసరస్వతీయము:— పూర్వాధ్యాయాన్తమున "తే బ్రహ్మ తద్విదుః కృత్స్న మధ్యాత్మం కర్మ చాఖిలమ్" అను మొదలగు సార్థశ్లోకముచే నేడు పదార్థములు జ్ఞేయములుగ శ్రీకృష్ణపరమాత్మచే సూత్రితములైనవి. అట్టి యేడుపదార్థములను వివరించుటకై యీయష్టమధ్యాయమును ప్రారంభించినవాడను. అందు సూత్రితములగు నేడుపదార్థములను తెలిసికొన నిచ్ఛకలవాడై యర్జునుడు ఆదిలో "కిం తద్బ్రహ్మ" అనునది మొదలు రెండుశ్లోకములచే బ్రశ్నించుచుండెను.

శాంకరభాష్యమ్:—

తే బ్రహ్మ తద్విదుః కృత్స్న మిత్యాదినా భగవతార్జునస్య ప్రశ్నబీజా న్యుపదిష్టా న్యత స్తత్ప్రశ్నార్థమ్ ॥ ॥౧, ౨॥

శాంకరభాష్యతత్త్వబోధిని:—

సప్తమాధ్యాయాంతమున 'యేషాం త్వంతగతం పాపం' ఇత్యాదికముచే యే బ్రహ్మాదుల యనుసంధానము చెప్పబడెనో, ప్రాణప్రయాణకాలమున యే భగవత్స్మరణము జూపబడెనో ఈరెంటిని తెలిసికొననిచ్ఛగలవాడై ప్రశ్నించుచుండె నని ప్రశ్నసముదాయమును 'తే బ్రహ్మ' అను భాష్యమునం దవతరింపజేయుచుండెను.

ప్రశ్నబీజము లనగ ప్రశ్నవిషయ మగు బ్రహ్మాదు లని యర్థము. బ్రహ్మశబ్దము సోపాధికనిరుపాధికములను బోధించున దగుటచే 'తే బ్రహ్మ తద్విదుః' అను స్థలమున గల బ్రహ్మశబ్దము సోపాధికబ్రహ్మపరమా? నిరుపాధికబ్రహ్మపరమా? (1), 'కృత్స్న మధ్యాత్మం' అను స్థలమునందు గల అధ్యాత్మశబ్దముచే 'ఆత్మానం దేహ మధికృత్య తస్మి న్నధిష్ఠానే తిష్ఠతి' అను వ్యుత్పత్తి నాశ్రయించి శరీరము నధిష్ఠానముగ జేసుకొని యుండు యింద్రియసముదాయము

జ్ఞేయముగా జెప్పబడిన యాబ్రహ్మము సోపాధికమా? లేక నిరుపాధికమా? ఇట్లే యాత్మను గాని దేహమును గాని యుద్దేశించి యాయధిష్ఠానమునందుండునది "అధ్యాత్మం" అని చెప్పబడును. అట్టియధ్యాత్మము శ్రోత్రాదీంద్రియసమూహరూపమా? లేక ప్రత్యక్చైతన్యరూపమా? అట్లే "కర్మ చాఽఖిలం" అనుస్థలమున కర్మ మనగా యజ్ఞరూపమా? లేకమరొకటియా? ఏమన "విజ్ఞానం యజ్ఞం తనుతే కర్మాణి తనుతేఽపి చ" అను శ్రుతియందు ద్వైవిధ్యము శ్రూయమాణ మగుటచే పైప్రశ్న ముపపన్నము. ఇట "పురుషోత్తమ" అను సంభోధనముచే —"నీవును, నేనును సమానులమేగాన నీవు నన్నెందులకు ప్రశ్నించుచుంటివి" అను శంకను తొలగించుచు "సర్వపురుషులకంటె యుత్తముడవు. సర్వజ్ఞుడవు నగు నీకు దెలియని దేమియు నుండదు" అనుయభిప్రాయమును సూచించెను. "అధిభూతం" పృథివ్యాదిభూతజాతము నుద్దేశించుకొని చేయబడిన యొకింత కార్యము అధిభూతశబ్దముచే చెప్పబడునా? లేక సమస్త కార్యజాతము చెప్పబడునా? "అధిదైవం కి ముచ్యతే" అధిదైవ మనగ దేవతావిషయమగు అనుధ్యానమా? లేక సర్వదైవతస్వరూపములగు ఆదిత్యాదిమండలములయం దనుస్యూతమైన చైతన్యమా? ॥౧॥

శంకరానందీయము:— సప్తమాధ్యాయాన్తమున యదృశ్యత్వాదిగుణములు కలదియు, నిర్విశేషము, ప్రమాణాగోచరము నగు పరబ్రహ్మమును స్వయముగ దెలిసికొనుటకసమర్థులగు మందప్రజ్ఞుల భేదదర్శనమునకు హేతువగు బాహ్యవాసనా పుంజము నిరవశేషముగ నివర్తించిన చిత్తనైర్మల్యము సిద్ధించును. అందువలన నిర్విశేషజ్ఞానయోగ్యుడగుటచే సిద్ధిని పొందును గాన సగుణబ్రహ్మోపాసనము నుపక్రమించి "తే బ్రహ్మ తద్విదుః" అను మొదలగుదానిచే నధ్యాత్మాఽధిభూతాధిదైవాధియజ్ఞాదులయెడ బ్రహ్మాభిన్నత్వదర్శనరూపమగు యుపాసనమును సూచించి, ప్రస్తుతము బ్రహ్మాదులస్వరూపమును వివేచనముతో జూపుటకును, ప్రయాణకాలమున ముముక్షువు చేయతగినదియు, ధ్యానింపదగినదియు, బొందదగినదియు నగు వస్తువును ప్రతిపాదించుటకును, పునరావృత్తిసహితమగు స్థానముయొక్కయు, పునరావృత్తిరహితస్థానముయొక్కయు స్వరూపమును బోధించుటకును, కర్మములయొక్కయు నుపాసకులయొక్కయు పొందదగిన మార్గమును

శాంకరభాష్యతత్త్వబోధిని: —

వివక్షితమా? ప్రత్యగ్భూతమగు బ్రహ్మమే వివక్షితమా? (2), 'విజ్ఞానం యజ్ఞం తనుతే । కర్మాణి తనుతేఽపి చ' అను శ్రుతియందు కర్మకు ద్వైవిధ్యము నిర్ధారితము. అందువలన 'కర్మ చాఽఖిలం' అను స్థలమునందు గల కర్మశబ్దముచే యెట్టి కర్మ గ్రహింపబడెను? అని 'కిం కర్మ' అనుదానిచే మూడవప్రశ్న జేయబడెను. 'పురుషోత్తమ' అను సంబుద్ధిచే కార్యకారణవిలక్షణుడవగు నీకు తెలియని దేదియు లేదని సూచింపబడెను. 'సాధిభూతాధిదైవం' అను స్థలమునందు గల అధిభూతశబ్దముచే పృథివ్యాదిభూతములయం దుండు యేదో యొకానొకటి గ్రహింపవల్లయునా? లేక నిఖిలకార్యములు గ్రహింపనగునా? అని 'అధిభూతం చ కిం ప్రోక్తం' అనుదానిచే ప్రశ్నించెను. (4), అధిదైవశబ్దముచే దైవవిషయ మను ధ్యానమా? ఆదిత్యాదిమండలములయందుండు చైతన్యము వివక్షితమా? (5), అని 'అధిదైవం కి ముచ్యతే' అనుదానిచే ప్రశ్నించెను. 'సాధియజ్ఞం చ' అను స్థలమునందు గల అధియజ్ఞశబ్దముచే యజ్ఞము నధిగతమైన విజ్ఞానాత్మ వివక్షితమా? పరదేవత వివక్షితమా? అని ప్రశ్నాంతరమును 'అధియజ్ఞః' అనుదానిచే ప్రకటన చేయుచుండెను "అధియజ్ఞః కథం కోఽత్ర దేహేఽస్మి న్మధుసూదన" అనునంతవరకు యొకటియే ప్రశ్న. "కథం, కః" అను శబ్దద్వయముచే ప్రశ్నద్వయమని భ్రమ నొందవలదు. అధియజ్ఞుడు బ్రహ్మము ధ్యానింపదగిన వాడా? తాత్పర్యముగ చింతింపదగినవాడా? అత్యంతాభేదముగ చింతింపదగినవాడా? అని "కథం" అను శబ్దమున కర్థము. సర్వాథా (అన్నివిధముల) ఆ యధియజ్ఞుడు యీదేహమునందే యుండెనా! శరీరమునకు వెలుపల యుండెనా? దేహమునందే యున్నచో అతడు బుద్ధ్యాదులమా? తద్వ్యతిరిక్తమా? అను జిజ్ఞాసచే 'కోఽత్ర' అనుదానిచే ప్రశ్నించుచుండెను. (6),సమాహితచిత్తులకు ప్రాణప్రయాణకాలమందుగూడ భగవదనుసంధానము సిద్ధించు నని చెప్పబడెను. అది యుక్తము కాదు ఎందువలననిన? ప్రాణోత్క్రమణకాలమునందు ఇంద్రియసమూహవ్యగ్రతచే చిత్తసమాధానముసంభవింపదు అను యభిప్రాయముచే "ప్రయాణకాలే చ కథం జ్ఞేయోసి' అను దానిచే ప్రశ్నించెను. మొత్తము యేడుప్రశ్న లుయర్జునునిచే చేయబడెను ॥౧॥౨॥

...పుటనను యీ యష్టమాధ్యాయము నారంభించుచుండెను. అందు తొలుత "తే బ్రహ్మ" మొదలగు దానిచే నిర్దిష్టములైన బ్రహ్మాదిపదములు అనేకార్థకములగుటవలన తగు యర్థమును తెలియనివాడై దానిని తెలిసికొను యిచ్ఛతో నర్జునుడు "కిం త ద్బ్రహ్మ" అను శ్లోకము మొదలుకొని యిట్లు ప్రశ్నించెను."కిం త ద్బ్రహ్మ" పర అపరములు రెండును బ్రహ్మశబ్దవాచ్యములు గాన యిట బ్రహ్మశబ్దముచే వివక్షితమైనది పరబ్రహ్మమా? లేక, యపరబ్రహ్మమా? "ఆత్మానం దేహ మధ తిష్ఠతీత్యధ్యాత్మం" ఆత్మయన దేహము. దానిని యాశ్రయముగా జేసుకొని యుండుట యనునది ప్రాణేంద్రియాదులకు, ప్రత్యక్చైతన్యముకునుగూడ సంభవించును. కాన యిట యధ్యాత్మ మన ప్రాణమా? లేక శ్రోత్రాదికమా? లేక యాత్మయా! 'కిం కర్మ' కర్మగూడ శ్రౌత, స్మార్త, లౌకికరూపముగ మూడు విధములు. ఇట కర్మశబ్దముచే నేది వివక్షితమా "అధిభూతం చ కిం" కార్యకారణభేదముచేతను, పృథివ్యాదిభేదముచేతను, భూతము లనేకవిధములు. గాన

గీ॥ అక్షరం బ్రహ్మ పరమం స్వభావోఽధ్యాత్మ ముచ్యతే ।
భూతభావోద్భవకరో విసర్గః కర్మసంజ్ఞితః ॥ ॥౩॥

పదవిభాగము:— అక్షరం-బ్రహ్మ-పరమం-స్వభావః-అధ్యాత్మం-ఉచ్యతే, భూతభావోద్భవకరః-విసర్గః- కర్మసంజ్ఞితః ॥ ॥౩॥

ప్రతిపదార్థము:— అక్షరం=నాశరహితమైన; పరమం=పరబ్రహ్మము; బ్రహ్మ= "తేబ్రహ్మ తద్విదుః" అను స్థలమునందుండు బ్రహ్మశబ్దముచే చెప్పబడు బ్రహ్మము: (1). స్వభావః=బ్రహ్మకు ప్రతిదేహమునందు ప్రత్యగాత్మ భావము; అధ్యాత్మం=అధ్యాత్మమని ఉచ్యతే= చెప్పబడుచున్నది. (2). భూతభావోద్భవకరః=భూతానాం+భావః భూతభావః. తస్య+ఉద్భవః భూతభావోద్భవః. తం+కరోతీతి భూతభావోద్భవకరః= పంచభూతవస్తూత్పత్తికరమగు; విసర్గః=దేవతోద్దేశముచే చరుపురోడాశాదిద్రవ్యముయొక్క పరిత్యాగము; కర్మసంజ్ఞితః=కర్మశబ్దముచే చెప్పబడును. ॥౩॥

వానిలో నధిభూత మననేది? "అధిదైవం కి ముచ్యతే" ఇట అధిదైవశబ్దముచే నగ్న్యాదిసర్వదేవతలు చెప్పబడుదురా? లేక యా దేవతలకు సంబంధించిన యొకానొక క్రియావిశేషము చెప్పబడునా? ॥౧॥

—: ౮వ అధ్యాయము ౨వ శ్లోకవ్యాఖ్యావిశేషములు :—

మధుసూదనసరస్వతీయము:— అధియజ్ఞమన యజ్ఞాధిష్ఠాత యగు దేవతాస్వరూపమా! లేక, పరబ్రహ్మమా? అయధియజ్ఞశబ్దవాచ్యుడు తాదాత్మ్యభావముతో జింతింపదగినదా? లేక యత్యంతాభేదరూపముగ జింతింపదగినదా? ఆది యీదేహాంతర్వర్తియా? లేక యీదేహమునకు బహిఃప్రదేశవర్తియా? దేహాంతర్వర్తియేయగుచో బుద్ధ్యాదిరూపమా? లేక తద్వ్యతిరిక్తమా? (ఇట అధియజ్ఞః కథం కోఽత్ర దేహేస్మిన్" అనునంతవరకు నపరిష్కారమగు నొకేప్రశ్నముగ గ్రహింపవలెను.) పరమ కారుణికుడు. సర్వోపద్రవనివారకుడునగు పరమేశ్వరుడు అనాయాసముగనే నాసందేహమును నివర్తింపజేయగలడని సూచించుటకిట "మధుసూదన" అని సంబోధించెను. ప్రయాణకాలమున (ప్రాణాత్యయకాలమున) సర్వేంద్రియములకు స్వాస్థ్యము లేర్పడు స్థితిలో చిత్తసమాధాన మేర్పడదుగాన యట్టిసమయమున సమాహితచిత్తులైనవారలు నిన్నెట్లు తెలిసికొందురు? ఈ సందేహరూపమగు సర్వవిషయముగూర్చి సర్వజ్ఞుడవు, పరమకారుణికుడవు నగు నీవు శరణాగతుడ నగు నాకు జెప్పుమని యభిప్రాయము. ॥౨॥

శంకరానందీయము:— "విజ్ఞానం యజ్ఞం తనుతే" అనియు "యజ్ఞో వై విష్ణుః" అనియు నున్న శ్రుతులచొప్పున, ఇట యధియజ్ఞమన విజ్ఞానాత్మయా! లేక విష్ణువా? లేక యితరమగు మరొకటియా? ఆ అధిదైవము యీదేహమున సాకారముగ నుండెనా! లేక నిరాకారముగ నుండెనా? బుద్ధ్యాదులలో నొకడా! లేక భిన్నుడా? మరియు నంత్యకాలమున సమాహితచిత్తులగువారు నిన్నెట్లు తెలిసికొనెదరు? అనగా సగుణరూపునిగనా? లేక నిర్గుణరూపునిగనా? లేక మరొక విధముగనా! ఎట్లు తెలిసికొందురు? అంతయు సవివరముగ జెప్పుమని యభిప్రాయము. ॥౨॥

—: ౮వ అధ్యాయము ౩వ శ్లోకవ్యాఖ్యావిశేషములు :—

మధుసూదనసరస్వతీయము:— సప్తవిధముగ నున్న యర్జునుని ఏడు ప్రశ్నములకు మూడుశ్లోకములచే శ్రీకృష్ణభగవానుడు సమాధానమును క్రమముగ జెప్పుచుండెను. ప్రశ్నక్రమము ననుసరించి నిశ్చయించుచో ప్రశ్నించువానికి అనాయాసముగ నిశ్చయసిద్ధిరూపమగు యభీష్టము సిద్ధించునను యభిప్రాయముతో శ్రీకృష్ణభగవాను డీశ్లోకమున ప్రశ్నత్రయమును, నాల్గవశ్లోకమున ప్రశ్నత్రయమును, ఐదవశ్లోకమున యొకప్రశ్నమును సమా

శాంకరభాష్యమ్:—

ఏషాం ప్రశ్నానాం— యథాక్రమం నిర్ణయాయ న క్షరతీ త్యక్షరం పర ఆత్మా "ఏతస్య వా అక్షరస్య ప్రశాసనే గార్గి" ఇతి శ్రుతేః। ఓంకారస్య చోమిత్యేకాక్షరం బ్రహ్మేతి పరేణ విశేషణా దగ్రహణమ్। పరమ మితి చ నిరతిశయే బ్రహ్మ ణ్యక్షర ఉపపన్నతరం విశేషణమ్। తస్యైవ పరస్య బ్రహ్మణః ప్రతిదేహం ప్రత్యగాత్మభావ స్స్వభావః। స్వభావో

శాంకరభాష్యతత్త్వబోధిని:—

వ్యాఖ్యాతమైన ప్రశ్నసప్తకమునకు క్రమముగ సమాధానము చెప్పుచో ప్రశ్నించువాని యభీష్టము సిద్ధించు ననుయూహతో నీశ్లోకము మొదలుకొని శ్రీకృష్ణభగవానులు చెప్పుచుండెను. "అక్షరం" నశించునది కాదుగాన పరమాత్మ అక్షర మని చెప్పబడును. "ఏతస్య వా అక్షరస్య ప్రశాసనే గార్గి" అను శ్రుత్యనుసారము ద్యావాపృథివ్యాదినిరంకుశప్రశాసనము పరబ్రహ్మముకంటె నితరునియందు సంభవింపదుగాన పరబ్రహ్మమే యక్షర మనబడును.

భావప్రదానరూపముగ నిర్ధారణచేసెను. నిరుపాధికబ్రహ్మమే యిట బ్రహ్మశబ్దముచే వివక్షితము గాని, సోపాధికబ్రహ్మము కాదని ప్రథమప్రశ్నమునకు సమాధానము నీశ్లోకమున జెప్పుచుండెను. "అక్షరం" నశించునది కాదుగానయక్షర మనబడును. మరియు సర్వమును వ్యాపించునదిగాన యక్షరమనబడును. "ఏతద్వై తదక్షరం గార్గి బ్రాహ్మణా అభివద న్త్యస్థూలమనణు" అనుశ్రుతితో నుపక్రమించి, "ఏతస్య వా అక్షరస్య ప్రశాసనే గార్గి సూర్యాచంద్రమసౌ విధృతౌతిష్ఠతః, నాన్యదతోఽస్తి ద్రష్టృ" అను శ్రుతితో మధ్యభాగమున పరామర్శించి, "ఏతస్మిన్ను ఖల్వక్షరే గార్గ్యాకాశ ఓతశ్చ ప్రోతశ్చ" అను శ్రుతితో నుపసంహరించెను. ఏవిధముగ శ్రుత్యుక్తరీతిని సర్వోపాధిశూన్యము, సర్వమును శాసించునదియు, అవ్యాకృతాకాశాన్తమగు సమస్తప్రపంచమును ధరించునదియు, ఈ శరీరేంద్రియసంఘాతరూపమగు దేహమునందు విజ్ఞాత్మరూపమునగు నిరుపాధికచైతన్య మీస్థలమున బ్రహ్మశబ్దముచే వివక్షితము. ఈ విషయమునే "పరమం" అను పదముచే వివరించుచుండెను. 'పరమం' స్వప్రకాశపరమానందస్వరూపము, సర్వమును శాసించుట, సమస్తజడవర్గధారణము అను లింగము ఆ నిరుపాధికచైతన్యమునందే యుపపన్నమగుటవలనను "అక్షర మంబరాన్తధృతేః" అను న్యాయమువలనను, ఇట యక్షరమన నిరుపాధికచైతన్యమే అని గ్రహింపనగును. అట్లుగాక, శ్రుతిలింగాధికరణన్యాయమూలకమగు "రూఢి ర్యోగ మపహరతి" అను న్యాయముచే నెట్లు రథకారశబ్దముచే జాతివిశేషమును గ్రహించుచుంటిమో అట్లే ఇట యక్షరశబ్దముచే ప్రణవరూపమగు యక్షరమునే గ్రహింపవలెననుట తగదు. ఏమన:- ప్రణవమునందు సమస్తప్రపంచప్రశాసన, ధారణరూపమగు లింగము సంభవింపదు. మరియు "ఓమిత్యేకాక్షరం బ్రహ్మ" అని బ్రహ్మమునకు అక్షరము విశేషణమగుటవలనను, ఇట అక్షరశబ్దార్థము బ్రహ్మమే కాని, ప్రణవము కాదు. "వర్షాసు రథకార అధీతే" అను స్థలమున జాతి విశేషమును గ్రహించుటలో నిట్టి లింగాసంభవ మేమియు లేదు. అనన్యథాసిద్ధమైన హేతువుచే శ్రుతికి బాధ "అ[illegible] స్థలి[illegible]గాత్" అను చోట వివరింపబడెను. ఇచట విశేషమిది- అనన్యథాసిద్ధమగు లింగముచే శ్రుతికి బాధ సంభవింప నెచట యోగము (అవయవార్థము. అనగా శక్తిచే నర్థము.) సంభవించునో అచట ముఖ్యమగుటవలన యోగమే (అవయవశక్తియే) గ్రహింపనగును. యెట్లనిన! "అజ్యైస్స్తువతే, పృష్ఠై స్స్తువతే" అను స్థలమునందువలె ప్రస్తుతము "అక్షరం" అనుచోట "న క్షరతీత్యక్షరం" అని యవయవార్థమును స్వీకరించి

శాంకరభాష్యమ్:—

ఽధ్యాత్మ ముచ్యతే। ఆత్మానం దేహ మధికృత్య ప్రత్యగాత్మతయా ప్రవృత్తం పరమార్థ బ్రహ్మావసానం వస్తు స్వభావోఽధ్యాత్మ ముచ్యతేఽధ్యాత్మశబ్దే నాభిధీయతే। భూతభావో ద్భవకరో భూతానాం భావో భూతభావ స్తస్యోద్భవో భూతభావోద్భవ స్తం కరోతీతి

శాంకరభాష్యతత్త్వబోధిని:—

"రూఢి ర్యోగ మపహరతి" అను న్యాయముచే వర్ణసముదాయరూపమగు ఓంకారమును అక్షరశబ్దముచే నేల చెప్పరాదు? అని శంకింపవలదు. "ఓమిత్యేకాక్షరం బ్రహ్మ" అను స్థలమున యోంకారము పరముతో విశేషణమగుటచే గ్రహించుట యయుక్తము మరియు "పరమం" అను విశేషణము నిరతిశయపరబ్రహ్మరూపముగ అక్షరమునందే యుపపన్నతరము. ఇంతవరకు "కింతద్బ్రహ" అను ప్రథమప్రశ్నమునకు సమాధానము.

నశింపనిది బ్రహ్మము అని గ్రహింపనగును. ఎచట యోగము (అవయవశక్తి) కూడ సంభవింపదో యచట ఆకాశపాకాదిశబ్దములయందువలె గౌణీవృత్తిని గ్రహింపవలయును. "ఆ సమన్తాత్ కాశత ఇత్యాకాశః" అని యంతట ప్రకాశించున దాకాశమని ఆకాశశబ్దమువద్ద యోగము సంభవించునదెదవా? "స ఏవ గృహ్యతామితి పంచపాదికృతః" అట్టి యోగమునే (అవయవార్థమునే) గ్రహింతురుగాక.యని పంచపాదికా[illegible] చెప్పియే యుండిరి.

ఇంతవరకు "కిం తద్బ్రహ్మ" అను ప్రశ్నకు "అక్షరం బ్రహ్మ పరమం" అని సమాధానము చెప్పబడెను. ఇప్పుడు "కి మధ్యాత్మం" అనుప్రశ్నకు సమాధానముగ "స్వభావోఽధ్యాత్మముచ్యతే" అని చెప్పుచుండెను.

ఏ అక్షరము బ్రహ్మ మని చెప్పబడెనో ఆబ్రహ్మముయొక్క స్వభావము "స్వః భావః స్వభావః" కర్మధారయసమాసమే యిచట చెప్పవలయును. "స్వస్య భావః స్వభావః" అని షష్ఠీతత్పురుష చెప్పవలదు. షష్ఠీతత్పురుషయందు పూర్వపద ముత్తరపదార్థమునందు లాక్షణికము, లక్షణావృత్తి లేని కర్మధారయవిగ్రహమే యాశ్రయింపవలయునని "నిషాదస్థపతిం యాజయేత్" అనుస్థలమున "నిషాదానాం స్థపతిః నిషాదస్థపతిః" అని విగ్రహమా ! "నిషాద శ్చాసౌ స్థపతిశ్చ నిషాదస్థపతిః" అని విగ్రహమా ! యని వికల్పించి షష్ఠీతత్పురుషలాక్షణిక మగుటచే కర్మధారయమునే యాశ్రయింపవలయునని మీమాంసయందు నిర్ణయింపబడెను. కాన "స్వభావః" అనుపదమునకు బ్రహ్మసంబంధి అని యర్థము జెప్పవలదు. మరేమనిన బ్రహ్మస్వరూపమే యని యర్థము స్వభావపదమునకు జెప్పనొప్పును. బ్రహ్మస్వరూపమే అధ్యాత్మము. అనగా "ఆత్మానం దేహ మధికృత్య భోక్తృతయా వర్తమానం అధ్యాత్మం" అని జెప్పబడును. శరీరము ననుసరించి భోక్తగ ప్రవర్తించు బ్రహ్మస్వరూపమే అధ్యాత్మ మనబడును. కరణగ్రామముమాత్రము కాదు.

ఈ శ్లోకమునందు గల కర్మ శబ్దముచే యాగదానహోమాత్మకమగు వైదికకర్మయే వివక్షిత మని మూడవ ప్రశ్నకు సమాధానమును "భూతభావోద్భవకరః," అను ద్వితీయచరణముచే జెప్పుచుండెను.

ఉత్పత్తిధర్మము కల నిఖిలమైన జంగమస్థావరాత్మకమైన భూతముల యుత్పత్తిని, వృద్ధిని చేయు నట్టి తత్తచ్ఛాస్త్ర విహితయజ్ఞదాన హోమాత్మకత్యాగము కర్మశబ్దముచే చెప్పబడును. ఇందు దేవతోద్దేశముచే ద్రవ్యత్యాగము నిలుచుండి చేయు హోమము వషట్కారప్రయోగాంతము యాగ మనబడును.

శాంకరభాష్యమ్:—

భూతభావోద్భవకరః భూతవస్తూత్పత్తికర ఇత్యర్థః। విసర్గో విసర్జనం దేవతోద్దేశేన చరుపురోడాశాదే ర్ద్రవ్యస్య పరిత్యాగః స ఏష విసర్గలక్షణో యజ్ఞః కర్మసంజ్ఞితః కర్మశబ్దిత ఇత్యేతత్। ఏతస్మాద్ధి బీజభూతా ద్వృష్ట్యాది క్రమేణ స్థావరజంగమాని భూతా న్యుద్భవంతి ॥౩॥

శాంకరభాష్యతత్త్వబోధని:—

అట్టి పరబ్రహ్మముయొక్క ప్రతిదేహమునం దగు ప్రత్యగాత్మభావమే స్వభావ మనబడును. "స్వభావోఽధ్యాత్మ ముచ్యతే" ఆత్మ యన దేహము. అట్టి దేహమును అధికృత్య ప్రత్యగాత్మస్వరూపముతో బ్రవృత్త మగు పరమార్థబ్రహ్మావసానమగు స్వభావము అధ్యాత్మ మనబడును. అనగా, అధ్యాత్మ శబ్దముచే జెప్పబడును. ఇంతవరకు "కిమధ్యాత్మం" అను ద్వితీయ ప్రశ్నమునకు సమాధానము.

దేవతోద్దేశముచే ద్రవ్యత్యాగమే కూర్చునిచేయునది స్వాహాకారప్రయోగాంతము ఉత్తరపరిషేచనాంతము హోమమనబడును. పరస్వత్వాపత్తి పర్యంతము స్వస్వత్వత్యాగము దాన మనబడును, యజ్ఞదానహోమముల యందు మూటియందు త్యాగాంశమనుగతము. ఇట్టి కర్మకు భూతభావోద్భవకరత్వము "అగ్నౌ ప్రాస్తాహుతి స్సమ్య గాదిత్య ముపతిష్ఠతే। ఆదిత్యా జ్జాయతే వృష్టిః వృష్టే రన్నం తతః ప్రజాః" (అగ్నియందుంచబడిన యాహుతి సూర్యుని పొందును. సూర్యుని వలన వర్షము జనించును. వర్షమువలన యన్నము సంభవించును. అట్టి యన్నము వలన రేతస్సు జనించును. రేతోరూపమున పరిణమించిన యన్నము వలన ప్రజలు జనించెదరు). అను స్మృతి బోధించుచున్నది. "తేవా ఏతే ఆహుతీ హుతే ఉత్క్రామతః" ఇత్యాది శ్రుతియు నైవిషయమునే బోధించుచున్నది. ॥౩॥

శంకరానందీయము:— "కిం తద్బ్రహ్మ" ఇత్యాదికముచే చేయబడిన సప్తప్రశ్నలకు క్రమముగ ప్రస్తుత అర్థావబోధసౌకర్యమునిమిత్తము స్వాభిమతార్థమును శ్రీకృష్ణపరమాత్మ "అక్షరం" అను శ్లోకము మొదలుకొని చెప్పుచుండెను.

"అక్షరం" "అజో నిత్య శ్శాశ్వతః" అను శ్రుత్యుక్తరీతిని జ్ఞానాజ్ఞానములచేతను, కాలముచేతను అన్యముచేతను నశింపనిది కాన యక్షరమ నబడును. లేక, అగ్ని అయఃపిండమును వ్యాపించినటుల అవ్యాకృతమును, తత్కార్యము సర్వమును వెలుపల లోపల వ్యాపించునదిగాన అక్షరమని చెప్పబడును. అదియేదనిన? సత్యజ్ఞానాది స్వరూపమైన పరబ్రహ్మము. అదియే "ఏతద్వైతదక్షరం గార్గి" అను శ్రుతిప్రతిపాదితము.

"ఓమిత్యేకాక్షరం" "సంయుక్త మేతత్ క్షర మక్షరంచ" అను శ్రుతిచే ప్రణవమునకు, అవ్యక్తమునకు అక్షరత్వము బోధింపబడుచుండ బ్రహ్మమునకే అక్షరత్వ మెటులసంభవమని శంకింపజనదు. అక్షర మగు బ్రహ్మమునకు వాచకమగుటవలన ప్రణవమునకు అక్షరత్వము. ప్రణవము నిత్యమగుటచే అక్షరత్వము కాదు. "తస్యప్రకృతిలీనస్య" అని ప్రణవమునకు నాశమే శ్రూయమాణము. క్షరాపేక్షచే నవ్యక్తమున కక్షరత్వము నిత్యమగుటచే నక్షరత్వము కాదు. "క్షరం ప్రధాన మమృతాక్షరం హర" అను శ్రుతి యవ్యక్తమునకు క్షరత్వమునే బోధించుచున్నది. కాన పరబ్రహ్మమునకే అక్షరత్వము, బ్రహ్మముకంటె వేరగునదేదియు అక్షరమైనది లేదు. బ్రహ్మమునకు సర్వవైలక్షణ్యానిర్వాహార్థము "పరమం" అను విశేషణ మీయబడెను. కాన "పరమం" అను విశేషణము వ్యర్థమని శంకింపనవసరములేదు. క్షరము అక్షరము

శాంకరభాష్యతత్త్వబోధిని:—

"భూత సంజ్ఞితః" భూతములయొక్క భావము (వస్తుసద్భావము అదియు వస్తురూపమేయగును.) దానియొక్కయుత్పత్తిని జేయునది భూతభావోద్భవకరము అని చెప్పబడును. భూతవస్తూత్పత్తికరము అని పర్యవసితార్థము. అట్టి విసర్గము-దేవతోద్దేశముచే చేయబడు చరు పురోడాశాది ద్రవ్యపరిత్యాగము కర్మశబ్దముచే జెప్పబడును. ఇట్టి బీజభూతమగు విసర్గరూపయజ్ఞముచే వృష్ట్యాదిక్రమమున స్థావరజంగమాత్మకభూతజాతముత్పన్నమగుచున్నది. ॥3॥

పదార్థత్వరూపధర్మపురస్సరముగ నుభయ మేకమైయుండ "పరమం" అను విశేషణము బ్రహ్మమునకు నిరవయవత్వ, నిష్క్రియత్వ, నిత్యత్వ, నిఃసంగత్వ, నిత్యశుద్ధత్వ, నిరతిశయత్వ అతిసూక్ష్మత్వ, సఘనత్వ, చిద్ఘనత్వ, ఆనందఘనత్వ, సర్వవ్యాపకత్వ, సర్వప్రకాశకత్వ, సర్వాధారత్వాది ధర్మములచే సర్వోత్తమత్వప్రతిపాదకమగును. బ్రహ్మమునకు సర్వోత్తమత్వమునే "మహతో౽వ్యక్తముత్తమం అవ్యక్తాత్తు పరః పురుషః" అనుశ్రుతియు బోధించుచున్నది. ఇట్టి విశేషణవిశిష్టమగు అక్షరము పూర్వమునందు చెప్పబడిన బ్రహ్మశబ్దమునకు అర్థము. ఇట్లు బ్రహ్మపదముయొక్క యర్థమును చెప్పి "స్వభావః" అనుదానిచే "అధ్యాత్మం" అనుపదమున కర్థమును చెప్పుచుండెను. "ఆత్మానం దేహం, బుద్ధ్యస్తం బ్రహ్మాంశం రవిరివ ప్రకాశయితుం అధిష్ఠాయ తిష్ఠతీత్యధ్యాత్మం" దేహమును, బుద్ధ్యస్తబ్రహ్మాంశమును సూర్యునివలె ప్రకాశింపజేయుటకు అధిష్ఠించియుండువాడు కాన "అధ్యాత్మం" అని చెప్పబడును. అది బ్రహ్మముయొక్క స్వభావము (స్వరూపమే) - స్వభావమనగ అధ్యాత్మమే. ప్రత్యక్తత్త్వము "స్వయమేవ వసతీతి స్వభావః" పరబ్రహ్మము స్వయముగనే ప్రతిశరీరమునందు ప్రత్యగ్రూపముచే అహమర్థమైనను ఆత్మ జ్ఞాత యగుచున్నది. ఎట్లు ఘటాదుల యందుండాకాశము మహాకాశస్వభావమో అట్లే బ్రహ్మాదిస్తంబపర్యంత శరీరముల యందహమర్థముగ విద్యమానమైన చైతన్యము బ్రహ్మచైతన్యమే. అందువలననే "తత్త్వమసి" ఇత్యాదివాక్యములకు వాటికైక్యప్రతిపాదనయందు ప్రవృత్తి కాన పరబ్రహ్మముయొక్క స్వభావమే అధ్యాత్మమనబడును. ప్రాణేంద్రియాదు లధ్యాత్మములు కావు.

"భూతభావోద్భవకరః" ఇచట ఉద్భవశబ్దము ఉపలక్షకము. అనగా షడ్వికారముల కుపలక్షకము. వక్ష్యమాణములగు జరామరణములను గ్రహించును. జంగమస్థావరాత్మకమగు భూతములనెడి భావముల యుత్పత్తిని, జరామరణములను చేయునది అనియర్థము. విసర్గమన దేవతోద్దేశముగ ద్రవ్యత్యాగము. (యజ్ఞము) ఆయజ్ఞము శ్రౌతస్మార్తాగ్ని స్వరూపము. అట్టి యజ్ఞము వృష్ట్యాదిద్వారమున సర్వప్రాణి జన్మకారణము. అట్టిదే కర్మఅని పేరుగలది. చలనమాత్రము కర్మ కాదు. ॥3॥

భాష్యార్థ దీపిక:— క్రమముగ జేయబడిన ప్రశ్నలకు క్రమముగ సమాధానము జెప్పినచో ప్రశ్నకర్త యభిమతము, సుఖముగ ప్రశ్నోత్తరదానము సిద్ధించునను యభిప్రాయము కలవాడై శ్రీకృష్ణపరమాత్మ యర్జున కృతప్రశ్నలకు క్రమముగ నిర్ణయము కొఱకు చెప్పుచుండెను. అందు "తే బ్రహ్మ తద్విదుః కృత్స్నం" అను స్థలమున నిర్గుణబ్రహ్మవివక్షితమని ప్రథమప్రశ్న కుత్తరముగ "అక్షరం బ్రహ్మ పరమం" అనుదానిచే చెప్పుచుండెను.

"కింతద్బ్రహ్మ" అని యేది చెప్పబడెనో అది అక్షరము. "అక్షరం" అనగా "న క్షరతీ త్యక్ష

రం" వినాశరహితము. "అశ్నుతే వ్యాప్నోతి సర్వ మితి వ్యుత్పత్త్యావా౽క్షరం" అంతట వ్యాపించునది. "అక్షరం" అను శబ్దము రూఢిచే ఓంకారమును బోధించును. కాన నిచట "అక్షరం" అను శబ్దమువలన ఓంకారబోధ కలుగునను భ్రమను "పరమం" అను విశేషణముచే నివారించుచుండెను, నిరతిశయపరత్వము పృథివ్యాద్యాకాశాంత వికారసముదాయము యొక్క ధారణవలన పరమాత్మకే సంభవించును. ఈ విషయమే "అక్షర మంబరాంతధృతేః" "కస్మిన్ను ఖల్వాకాశ ఓతశ్చ ప్రోతశ్చ" ఇతి "సహోవా చైత ద్వైతదక్షరం గార్గి బ్రాహ్మణా అభివదన్త్య స్థూల మనణు" ఇది ఈ శ్రుతివాక్యమునందుండు అక్షరశబ్దముచే ఓంకారరూపవర్ణము చెప్పబడునా? లేక పరమేశ్వరుడు చెప్పబడునా? అని సంశయము.

ఇట్లు సంశయముప్రాప్తింప "అక్షరసమామ్నాయః" ఇత్యాది స్థలములయందు అక్షరశబ్దమువర్ణమునందు ప్రసిద్ధమగుటవలన ప్రసిద్ధినతిక్రమించుట యయుక్తమగుటవలన "ఓంకార ఏవేదగ్ంసర్వం" ఇత్యాది శ్రుత్యంతర స్థలములయందు వర్ణముకూడ నుపాస్యముగ సర్వాత్మత్వావధారణవలన యీశ్రుతియందుగల అక్షరశబ్దముచే వర్ణమే చెప్పబడునని పూర్వపక్షము ప్రాప్తింప "అక్షరమంబరాంతధృతేః" అను సిద్ధాంత సూత్రము చెప్పబడెను. అనగా పరమాత్మయే యీశ్రుతియందుగల యక్షరశబ్దముచే చెప్పబడును. ఏమువలననెదవా "అంబరాంతధృతేః" పృథివ్యాద్యాకాశాంతధారణవలన – అని హేతువు చెప్పబడెను. కాలత్రయప్రవిభక్త పృథివ్యాదిసమస్తవికారజాతమునకు "ఆకాశ ఏవ తదోతంచ ప్రోతంచ" అని ఆకాశ ప్రతిష్ఠత్వమును చెప్పి "కస్మిన్ను ఖల్వాకాశ ఓతశ్చ ప్రోతశ్చ" ఆకాశము దేనియందోతము, ప్రోతము ? అను ప్రశ్నకు సమాధానముగ నీయక్షరము చెప్పబడెను. అట్లే "ఏతస్మిన్ ఖల్వక్షరే గార్గ్యాకాశ ఓతశ్చ ప్రోతశ్చ" ఓ గార్గి యక్షరమునందే ఆకాశము ఓతము, ప్రోతము అని యుపసంహరింబడెను. ఈ యంబరాంతధృతి బ్రహ్మముకంటె వేరగు మరియొకదానికి సంభవింపదు. "ఓంకార ఏవేదం సర్వం" అని ఓంకారమే సర్వమని చెప్పుట ఓంకారము బ్రహ్మప్రతిపత్తికి సాధనమగుగుటవలన ఓంకారస్తుతినిమిత్తమని గ్రహింపనగును. కాన "న క్షరత్యశ్నుతే వా" అని నిత్యత్వవ్యాప్తిమత్త్వములచే అక్షరమనగ పరబ్రహ్మమేయని గ్రహింపనగును. "పరమం" అను విశేషణముచే "అక్షరం" అనుదానిచే జీవుడుగాని, ప్రధానముగాని గ్రహింపనగునని భ్రమ తొలగింపబడెను.

"కిం కర్మ" అను మూడవప్రశ్నకు సమాధానమును "భూతభావోద్భవకరః" అను దానిచే చెప్పుచుండెను. "భావశ్చ ఉద్భవశ్చ భావోద్భవౌ భూతానాం భావోద్భవౌ భూతభావోద్భవౌ, తౌ కరోతీతి భూతభావోద్భవకరః" అను విగ్రహము నాశ్రయించి భూతముల యుత్పత్తిని, వృద్ధిని చేయునట్టి విసర్గము కర్మశబ్దముచే చెప్పబడును. విసర్గమనగ దేవతోద్దేశముగ చరుపురోడాశాది ద్రవ్యత్యాగము. అది యజ్ఞాదిరూపము వేదవిహితము. అట్టి విసర్గమే కర్మయను శబ్దముచే నాచే చెప్పబడెను, ఈ విషయమునే "అగ్నౌ ప్రాస్తాహుతి స్సమ్యగాదిత్య ముపతిష్ఠతే। ఆదిత్యా జ్జాయతే వృష్టిః వృష్టే రన్నం తతః ప్రజాః" అను స్మృతియు బోధించుచున్నది.

పరమార్థప్రప:— అధ్యాత్మస్వరూపమును "స్వభావః" అనుదానిచే చెప్పుచుండెను. "స్వస్యైవ బ్రహ్మణ ఏవాంశతో జీవరూపేణ భవనం స్వభావః" బ్రహ్మము యొక్క యంశవలన జీవరూపముగ నగుటయే స్వభావ మనబడును. ఆ స్వభావమే దేహము ననుసరించి భోక్తగ వర్తమానమై "అధ్యాత్మం" అని చెప్పబడుచున్నది. లేక "ఇన్ద్రతి జానాతీన్ద్రోఽన్తరాత్మా త మధికృత్య వర్తత ఇతీన్ద్రియ మధ్యాత్మ మిత్యధ్యాత్మవిదః" తెలిసికొనునది యంతరాత్మ, దానిని యనుసరించి యుండునది యింద్రియము. అదియే యధ్యాత్మ మనబడునని యధ్యాత్మవేత్తలు చెప్పెదరు. ||3||

గీ॥ అధిభూతం క్షరో భావః పురుష శ్చాధిదైవతమ్ ।
అధియజ్ఞోఽహ మేవాత్ర దేహే దేహభృతాం వర! ॥౪॥

పదవిభాగము:— అధిభూతం– క్షరః– భావః– పురుషః– చ– అధిదైవతం– అధియజ్ఞః– అహం– ఏవ– అత్ర– దేహే– దేహభృతాం– వర! ॥౪॥

ప్రతిపదార్థము:— క్షరః=నశించెడిస్వభావముగల; భావః=సమస్తమగుజనిమద్వస్తువు; అధిభూతం=అధిభూతము; పురుషశ్చ=హిరణ్యగర్భుడు; అధిదైవతం=అధిదైవతము; అత్ర=ఈ; దేహే=దేహమునందు; అహమేవ=నేనే; అధియజ్ఞః=అధియజ్ఞుడను. ॥౪॥

శాంకరభాష్యమ్:—.

అధిభూత మితి । ప్రాణిజాత మధికృత్య భవతీతి । కోఽసౌ క్షరః క్షరతీతి క్షరో వినాశీ యత్కించి జ్జనిమ ద్వస్త్విత్యర్థః । పురుషః పూర్ణ మనేన సర్వమితి పురి శయనా ద్వా పురుష ఆదిత్యాన్తర్గతో హిరణ్యగర్భః సర్వప్రాణికరణానా మనుగ్రాహక స్సోఽధిదైవతమ్ । అధియజ్ఞ

శాంకరభాష్యతత్త్వబోధిని:—

ఈశ్లోకముచే నర్జునుని ప్రశ్నలలో మూడు ప్రశ్నలకు సమాధానము చెప్పుచుండెను. అందు "అధిభూత మన నేమి?" అను ప్రశ్నకు ప్రథమమున సమాధాన మొసగుచుండెను. ప్రాణిజాతము ననుసరించియుండునది అధిభూత మనబడును. అది యేది యనిన? నశించునట్టి పుట్టువుగల వస్తువు. "అధిదైవ మన నేమి?" అను ప్రశ్నకు సమాధానమును

—• ౮వ అధ్యాయము ౪వ శ్లోకవ్యాఖ్యావిశేషములు •—

మధుసూదనసరస్వతీయము:— మొదటి మూడుప్రశ్నలకు సమాధానమును చెప్పి యిపుడు తరువాయి మూడుప్రశ్నలకు "అధిభూతం" అను శ్లోకముచే సమాధానమును చెప్పుచుండెను.

నశించునది "క్షరః" అనబడును. అట్టిది పుట్టుకకల వస్తువు. అట్టి ప్రాణిజాతము ననుసరించి యుండునది అధిభూతమనబడును. వ్యష్టి సర్వకరణానుగ్రాహకుడు, సమష్టిలింగాత్మ, అగు హిరణ్యగర్భుడు పురుషుడు. "ఆత్మైవేద మగ్ర ఆసీ త్పురుషవిధః" ఇత్యుపక్రమ్య "స యత్ పూర్వోఽస్మా త్సర్వస్మా త్సర్వా న్పాప్మన ఔష త్తస్మాత్పురుషః" ఇత్యాదిశ్రుతిచే అట్టిపురుషుడు చెప్పబడుచున్నాడు. శ్లోకమునందుగల చకారముచే "స వై శరీరీ ప్రథమః స వై పురుష ఉచ్యతే । ఆదికర్తా స భూతానాం బ్రహ్మాగ్రే సమవర్తత" ఇత్యాది స్మృతిచే గూడ నట్టిపురుషుడు చెప్పబడునని బోధితము. ఆదిత్యాదిదేవతల ననుసరించి చక్షురాదికరణముల ననుగ్రహించునది గాన నట్టిపురుషుడు అధిదైవత మనబడును.

అట్లే "యజ్ఞో వై విష్ణుః" అను శ్రుతివలన సర్వయజ్ఞాధిష్ఠాతయు, సర్వయజ్ఞఫలదాతయు, సర్వయజ్ఞాభిమానియు, నగు విష్ణువే అధి యజ్ఞ మనబడును. అట్టి యధియజ్ఞస్వరూపమగు విష్ణువును నేనే (వాసుదేవుడే) నాకంటె వేరగు వాడెవడును లేడు. కనుక నే పరబ్రహ్మముయొక్క సకాశమునుండి యత్యంతాభేదము చేతనే తెలిసికొదగిన వాడనని "కథం" అని వ్యాఖ్యానింపబడెను. ఆపరబ్రహ్మమే ఈమనుష్యదేహము నందు బుద్ధ్యాది వ్యతిరిక్తుడై విష్ణురూపమగుటవలన యజ్ఞరూపముతో నుండెను. ఈచెప్పుటచే నాతడు యీదేహమునందుండెనా? దేహముకంటె వెలుపలనుండెనా? దేహమునందే యుండినచో అది బుద్ధ్యాదికమా? తద్వ్యతిరిక్తమా? అనుసందేహము తొలిగింపబడెను. యజ్ఞము మనుష్యదేహముచే చేయదగిన దగుటవలన యజ్ఞమునకు మనుష్యదేహమునందుండుట సంభవమే. ఈవిషయమును "పురుషో వై యజ్ఞః పురు

శాంకరభాష్యమ్:—

స్సర్వయజ్ఞాభిమానినీ దేవతా విష్ణ్వాఖ్యా "యజ్ఞో వై విష్ణుః" ఇతి శ్రుతేః । సహి విష్ణు రహమేవాత్రాస్మి న్దేహే యో యజ్ఞ స్తస్యాహ మధియజ్ఞో యజ్ఞోహి దేహనిర్వర్త్యత్వేన దేహసమవాయీతి దేహాధికరణో భవతి దేహభృతాం వర! ॥४॥

శాంకరభాష్యతత్త్వబోధిని:—

"పురుష శ్చాధిదైవతం" అనునది సమాధానము. దీనిచే సర్వము నిండియుండునది కాన "పురుషః" అని చెప్పబడుచున్నది. లేక, "పురి శయనా త్పురుషః" ఆదిత్యాన్త వైరాజదేహము నధిష్ఠించి ఆదిత్యమండలాదుల యంతరవస్థితుడైన వ్యష్టికరణానుగ్రాహకుడైన లింగాత్మ

ష స్తేన యజ్ఞో యదేనం పురుష స్తేన తనుతే" అను శ్రుతి బోధించుచున్నది. "దేహభృతాంవర!" అని యర్జునుని సంబోధించుటచే ప్రతిక్షణము నా సంభాషణవలన నీవు యీబోధకు యోగ్యుడవు, కృతకృత్యుడవు అయితివి అని శ్రీకృష్ణపరమాత్మ యర్జునుని ప్రోత్సహించుచుండెను. అర్జునునకు సర్వప్రాణిశ్రేష్ఠత్వము భగవదనుగ్రహాతిశయభాజనమగుటవలన ప్రసిద్ధమే. ॥४॥

శంకరానందీయము:— నశించు ప్రతిపదార్థము 'అధిభూత' మనబడును. ఈవిషయమున కారణము కార్యము అనెడి భేదము వివక్షితము కాదు, మరేమనిన స్వస్వకర్మ ననుసరించి ఆయా పుట్టు వస్తువులెల్ల అధిభూత మనంబడునని అర్థము. 'పురుషః' దీనిచే సర్వకార్యజాతము పూర్ణము గాన 'పురుషః' అని చెప్పబడుచుండును. లేదా శరీరమునందు శయనించు నదగుటవలన 'పురుషః' అని చెప్పబడుచున్నది. అట్టి 'హిరణ్యగర్భ స్సమవర్త తాగ్రే భూతస్య' అను శ్రుత్యుక్తపురుషుడే అధిదైవ మనంబడును. అతడు సమష్టివ్యష్టి సర్వశరీరాభిమాని, సర్వప్రాణకరణములకు శక్తిప్రదాత, కాన అధిదైవ మనంబడును. క్రియాంత రము మాత్రము లేదు. 'పురుష శ్చాధిదైవతమ్' అను చోట చకారముచే శ్రోత్రాదిచతుర్దశ కరణప్రవర్తక దిగ్వాతార్కాదుల గ్రహింపనగును. 'అధియజ్ఞః' చేయబడు శ్రౌతస్మార్తక్రియాత్మకమైన పూర్వోక్తం బగు విసర్గమే యజ్ఞమనంబడును. దాని ననుసరించియుండు నేనే అధియజ్ఞమనంబడుదును. సర్వప్రాణుల యొక్క కర్మ తత్ఫల విభాగమును, తత్పరిపాకమును, ప్రవృత్తిని నివృత్తిని చేయువాడనై యీసమస్తప్రాణిజాత ములయొక్క దేహమునందు నేనే నియంతనైయుంటిని. యని అర్థము "స్వభావం పచతి విశ్వయోనిః పచ్యాంశ్చ సర్వా న్పరిణామయే ద్యః । ఏషోంత ర్యా మ్యేష యోనిః ఏష ఏవ సాధు కర్మ కారయతి" అను శ్రుతులును పైవిషయమునే బోధించుచున్నవి. "పృథివ్యాం తిష్ఠన్" ఇత్యాది శ్రుతులయందు నిరాకారత్వముచే నియమ్యా భిన్నత్వము. స్వరూపముచే భిన్నత్వము తదగోచరత్వము పృథివ్యాది నియంతయగు నాకు శ్రుతిచేతనే చెప్పబడుచుండెను. కాన నాకు సహకారిత్వము కాని, వికారిత్వాదికము కాని లేదు. ఇటులనే ఈదేహ మునందుంటిని అని భావము. ఇట్లు అధ్యాత్మకర్మ అధిభూత అధిదై వాధియజ్ఞస్వరూపముచే సర్వ స్వరూపముగ నుండియున్న పరబ్రహ్మము నిశ్శేషముగ విడిచిపెట్టబడిన విపరీతప్రత్యయముచే సర్వము బ్రహ్మమే అనెడి ఏకవృత్తిచే జరామరణమోక్షకాముని చేతను నిత్యము ఉపాసింపదగినది-అని ప్రశ్న ప్రతివచనములకు తాత్పర్యార్థము ॥४॥

పరమార్థప్రపా:— నశ్వరమగు దేహాదిపదార్థము భూతమనబడును. ప్రాణిని (జీవుని) అనుస రించియుండునది అధిభూత మనబడును. లేక ద్రష్టవ్యశ్రోతవ్యాదికముగానిది యధిభూతమనబడును. "య ఏష ఏత న్మండలం తపతి య శ్చాస్మి న్మండలే పురుషః" అను శ్రుతిప్రసిద్ధమైన సూర్యమండలమధ్యవర్తియగు వైరాజ పురుషుడు స్వస్వాంశభూతసర్వదేవతల కధిపతి- అధిదైవ మనబడును. ఈ దేహమునం దంతర్యామిగ

శాంకరభాష్యతత్త్వబోధిని:—

పురుషు డనబడును. అతడాదిత్యమండలాంతర్గతుడు సర్వప్రాణికరణానుగ్రాహకు డగు హిరణ్యగర్భు డధిదైవ మనబడును. "అధియజ్ఞు డెవడు?" అను ప్రశ్నకు సమాధానమును చెప్పుచుండెను. సర్వయజ్ఞాభిమాని యగు విష్ణువు అనెడి దేవతయే "యజ్ఞో వై విష్ణుః"

నుండిన నేనే అధియజ్ఞమనబడుదును. అధియజ్ఞస్వరూపుడనగు నేనే యజ్ఞాదికర్మప్రవర్తకుడను. యజ్ఞాదికర్మల ఫలము నిచ్చువాడను. అట్లగునో అధ్యాత్మ, అధియజ్ఞముల కేమిభేదము కలదని శంకింపజనదు. పరమాత్మకు అసంగత్వాదిగుణములచేతను, తాదాత్మ్యముచేతను జీవవైలక్షణ్యము కలదని "ద్వా సుపర్ణా సయుజా సఖాయా సమానం వృక్షం పరిషస్వజాతే। తయో రన్యః పిప్పలం స్వాద్వ త్త్యనశ్న న్నన్యో౽భిచాకశీతి" (ముండక భాష్యం) లౌకికపక్షిద్వయదృష్టాంతముచే జీవపరమాత్మ లీశ్రుతిచే స్తుతింపబడుచుండిరి. ఎట్లనగా? లోకమునందు శోభనగమనముగల రెండు పక్షులు సమానమైన సంబంధము కలవై, సమానమైన స్ఫురణకలవై సమానమగు దేహాకారవృక్షము నాశ్రయించియుండును. ఆ రెంటిలో నొకటి స్వాదుతరమైన ఫలము ననుభవించును. మరియొకటి యట్టి ఫలము ననుభవింపక చూచుచుండును. అట్లే సువర్ణస్థానీయమగు క్షేత్రజ్ఞపరమాత్మలు సమానసంబంధము కలవారలు. ఆ పరమాత్మయే జీవాత్మకు స్వరూపము. (తాదాత్మ్య) పరస్పరమైకాత్మ్యముకనుకనే "సఖాయా" ఎవని కేస్ఫురణమో యితరునకు కూడ యట్టి స్ఫురణమే కలదు. ఒకస్వరూపమైన ప్రకాశకలవారు. అని శ్రుతి బోధించుచున్నది. అధియజ్ఞస్వరూపము, అంతకాలమున స్వరూపప్రాప్తి అను విషయమును ఈ ప్రశ్నద్వయము బహుశ్రుతిసమ్మతము. ఈవిషయమును తిరిగి వ్యాఖ్యానింపగలడు. అందు ఘోరాంగిరసప్రతిపాదితమైన అధియజ్ఞమును, అంతకాలప్రాప్తిని యుపదేశించుటకు "అధియజ్ఞో౽హం" అని చెప్పుచుండెను.

'భో దేహభృతాం వర! ఓదేహధారులలో శ్రేష్ఠుడా! ఈదేహమునందు శారీరయాగము ననుసరించి యుండువా డధియజ్ఞుడు, అంతర్యాగముకల పురుషున కంతర్యామిగ నుండి, తత్ప్రవర్తకుడను, తత్ఫల సంపాదకుడను అగు వాడను నేనే యని యర్థము. ఈవిషయము టిప్పణులయందు "అధ్యాత్మాదిభూతాధిదైవజ్ఞో వ్యవహారం కరోతి యః। శారీరం స చ యజ్ఞో౽స్య తం యజ్ఞం పురుషం విదుః ॥1॥ సంస్కృతాన్న స్వయా స్త్రా నేవం సత్పురుషో౽శ్నుతే। తా ఏ వాహుతయః ప్రోక్తా జాఠరే జాతవేదసి" అధ్యాత్మాధిభూతాధిదైవములను తెలిసిన వాడై యెవడు వ్యవహారమును చేయునో అట్టివానికిది శారీరయజ్ఞ మనబడును. దానినే యజ్ఞరూపమైన పురుషునిగ తెలిసికొనుచున్నారు. వైశ్వదేవముచే సంస్కృతమైన యన్నమునుండి యేకబళములను అధ్యాత్మాధిభూతాధిదైవములను తెలిసిన పురుషుడు భక్షించినచో ఆగ్రాసములు జాఠరాగ్నియందుంచు ఆహుతులని చెప్పబడుచున్నవి. 'పిపాసితో౽ంభః పిబతి సోమపాన మథాస్య తత్। యజ్ఞస్యోపసద శ్చేష్టా మృతి శ్చావభృథో౽స్య చ ॥3॥ దప్పికతో గూడినవాడై యుదకపానము నొనరించిన యది యీపురుషునకు సోమపానమని చెప్పబడుచున్నది. అట్టి పురుషుని చేష్ట ఉపసదమనియు, మరణము అవభృథమనియు చెప్పబడుచున్నది. ఛాందోగ్యోపనిషత్తునందు గూడ 'స య దశిశిషతి య త్పిపాసతి య న్న రమతే తా అస్య దీక్షాః। అథ య దశ్నాతి యత్పిబతి య ద్రమతే త దుపసదై రేత్యథ యద్ధసతి య జ్జక్షతి యన్మైథునం చరతి స్తుతశస్త్రై రేవ త దేత్యథ య త్తపో దాన మార్జవ మహింసా సత్యవచన మితి తా అస్య దక్షిణా స్తస్మా దాహుః సోష్య త్యసోష్టేతి పునరుత్పాదన మేవాస్య త న్మరణ మేవావభృథ స్తద్ధైత ద్ఘోర అంగిరసః కృష్ణాయ దేవకీపుత్రా యోక్త్వోవాచాపిపాస ఏవ బభూవ సో౽న్తవేలాయా మేత త్త్రయం ప్రతిపద్యేతాక్షిత మస్యచ్యుత మసి ప్రాణసంశిత మసీతి। తత్రైతే ద్వే ఋచౌ భవతః। ఆదిత్ప్రత్నస్య రేతసఉద్వయం తమసస్పరి జ్యోతిః పశ్యన్త ఉత్తరం"

శాంకరభాష్యతత్త్వబోధిని:—

అను శ్రుత్యుక్తప్రకారము అధియజ్ఞ మనబడును. ఆవిష్ణువును నేనే. ఓదేహధారులలో శ్రేష్ఠుడా! యజ్ఞ మనునది దేహముచే నాచరింపబడి, దేహసమవాయియై దేహాధికరణకమై యగును. అట్టి యజ్ఞము ననుసరించి యీదేహమునందుండు నేనే అధియజ్ఞ మనబడుదును. ॥౪॥

శరీరసంబంధమైనయజ్ఞమును సంపాదించెడియే పురుషుడు తనను యజ్ఞమునుగా తలచునో అట్టివాడు ఆకలిచే కృశించినవాడై భుజించుటకు యిచ్ఛయించునో, అట్లే దాహముచే పీడితుడై ఉదకమును పానముచేయుటకు యిచ్ఛయించునో, కనుకనే తన్నిష్ప్రాప్తిజనితదుఃఖము ననుభవించునో అట్టి యజ్ఞపురుషున కవి దీక్ష యనబడును. ఎందుకనిన! దీక్షయందు అశనాపిపాసలచే క్లేశమే అనుభవింపబడును. కాన నది దీక్షయే. యజ్ఞమన్ననో, దీక్షోపసదస్తుతశస్త్రదక్షిణాదులచే సంపాదింపబడును. అందు దీక్షయనునది వ్రతవిశేషము. ఆయజ్ఞపురుషుడు "ఓం" అని దేనిని భక్షించునో, అట్లే యేజలమును పానము చేయునో, అట్లే అన్నపానాదులచే సుఖము ననుభవించునో ఇవన్నియు ఉపసదము లనబడును. ఇట్టి ఉపసదములతో కూడినవాడై యజ్ఞపురుషుడుండును. ఉపసదమనగా యజ్ఞమువలన జనించిన సుఖానుభవము. యజ్ఞపురుషుడు వినోదకథలచే మందహాసముతో గూడిన ముఖోపక్రమమును చేయునో, అట్లే క్రీడించునో, అట్లే ఋతుకాలమున భార్యానుగమనము చేయునో ఇవన్నియు స్తుతశస్త్రములు. (స్తోత్రములు పను రెండు, శస్త్రములు పను రెండు) అని శ్రుతి బోధించుచున్నది. స్తుతమనగ ఉద్గాతయను ఋత్విక్కుయొక్క స్తావకవాక్యసందర్భము. (అట్లే హోతృపాఠ్యమానఋక్సందర్భము శస్త్రమనంబడును.) ఋక్శాఖీయ బ్రాహ్మణమందు "అథాను స్తుతశస్త్రయోరైకాహికం ప్రాతస్సవనం తైస్తుతశస్త్రైరేతి ప్రవర్తతే" అని చెప్పబడెను. తపస్సు, దానము, ఆర్జవము, అహింస, సత్యవచనము యివన్నియు దక్షిణలు. యజ్ఞపురుషస్వరూప మిట్టిదిగాన, ఈయజ్ఞపురుషునకు చరమదేహోత్పత్తిని, శ్రుత్యంతరము "సోష్యత్యసోష్ట" అనునది బోధించుచున్నది. ఆయజ్ఞపురుషునియొక్క ఆదేహాతిక్రమానంతరము తన్మాత దుఃఖింపగలదు. ప్రసవింపగలదు. అట్లే ప్రసవించెను. అని ఉపక్రమము మాత్రము చూపబడెను. ఈవిషయము పూర్వమునందే చెప్పబడెను.

'తస్య హైతస్య హృదయస్య పంచ దేవతాః సుషయస్తథా పంచబ్రహ్మ పురుషాన్యో వేద తస్య కులే వీరో జాయతే ప్రతిపద్యతే స్వర్గంలోకం' ఈశ్రుతియందు గల వీరశబ్దముచే షడ్రిపుజయశీలుడు చెప్పబడెను. హృదయమునకు ఐదు రంధ్రములు గలవు. ఒక్కొక్క రంధ్రమువద్ద ఒక్కొక్కదేవత కలదు. వారై పంచబ్రహ్మపురుషులు. వారిని తెలిసికొను వాని కులమునందు అరిషడ్వర్గమును జయించు స్వభావముకల పుత్రుడు జనించును. పంచబ్రహ్మపురుషులను తెలిసికొనినవాడు స్వర్గలోకమును పొందును. అట్లే బృహదారణ్యకమునందు గూడ "తస్మాత్పుత్రమనుశిష్టం లోక్యమాహుస్త్వం బ్రహ్మాత్వం యజ్ఞస్త్వంలోకః" తండ్రిచే ప్రశ్నింపబడి కుమారుడు నేను బ్రహ్మను, నేను యజ్ఞము, నేను లోకము అని సమాధానము చెప్పెను. ఇదియే చరమదేహోత్పన్నమగు యజ్ఞపురుషునియొక్క పరీక్ష. ఈతీరున పునరుత్పాదనమే యజ్ఞపురుషునియొక్కజన్మ. అతని దేహపరిత్యాగమే అవభృథము. (యజ్ఞాంతస్నానము.) ఈచెప్పబడిన విషయమును ఘోరాంగిరసుడు దేవకీపుత్రుడగు భగవత్స్వరూపమైన శ్రీకృష్ణునికొరకు చెప్పి తిరిగి ఇట్లుచెప్పదొడగెను. "ఆయజ్ఞపురుషుడు రసాదిసకలవిషయేచ్ఛారహితు డాయెను. అనంతరము ప్రాణలయసమయమునందు భగవదుపదిష్టమైన "అక్షితమసి, అచ్యుతమసి, ప్రాణసంశితమసి" అను యజుర్మంత్రత్రయమును పొందెను. అనగా ఓజీవుడా నీవు "అక్షితం" అపరిచ్ఛిన్నము అఖండైకరసమైతివి. అట్లే "అచ్యుతం"

గీ॥ అన్తకాలే చ మా మేవ స్మర న్ముక్త్వా కలేబరమ్ ।
యః ప్రయాతి స మద్భావం యాతి నాస్త్యత్ర సంశయః ॥ ॥౫॥

పదవిభాగము:— అన్తకాలే- చ- మాం- ఏవ- స్మరన్- ముక్త్వా- కలేబరం- యః- ప్రయాతి- సః- మద్భావం- యాతి- న- అస్తి- అత్ర- సంశయః ॥౫॥

ప్రతిపదార్థము:— యః=ఎవడు; అన్తకాలేచ=మరణకాలమునందు; మామేవ=పరమేశ్వరునే; స్మరన్=స్మరించుచు; కలేబరం=శరీరమును; ముక్త్వా=విడచి; ప్రయాతి=వెళ్ళునో; సః=అట్టివాడు; మద్భావం=వైష్ణవతత్త్వమును; యాతి=పొందుచున్నాడు; అత్ర=ఈవిషయమై; సంశయః=సంశయము; నాస్తి=లేదు; ॥౫॥

శాంకరభాష్యమ్:—

అంతకాల ఇతి । అంతకాలే చ మరణకాలే మా మేవ పరమేశ్వరం విష్ణుం స్మర న్ముక్త్వా పరిత్యజ్య కలేబరం శరీరం యః ప్రయాతి గచ్ఛతి స మద్భావం వైష్ణవం తత్త్వం యాతి నాస్తి న విద్యతేఽత్రాస్మిన్నర్థే సంశయో యాతి వా నవేతి ॥ ॥౫॥

శాంకరభాష్యతత్త్వబోధిని:—

ఎవడు మరణకాలమునందు సర్వవ్యాపకమగు పరమేశ్వరునే స్మరించుచు శరీరమును విడచి బయలుదేరునో అట్టివాడు పరమేశ్వరతత్త్వమును పొందుచున్నాడు. ఈవిషయమై సంశయము లేదు. తప్పక పరమేశ్వరతత్త్వమును పొందును. ॥౫॥

అప్రచ్యుతస్వభావముకలవాడవైతివి. అట్లే శ్వాసవాయువుచేతను సూక్ష్మీకృతుడవై లుప్తప్రాణాపానాదులు కలవాడవైతివి. ఇటుల నీవు 'తత్త్వమసి' మహావాక్యసందర్భము అని తెలిసికొనుము. ఈవిషయము నారాయణోపనిషత్తునందు "తస్యైవం విదుషో యజ్ఞస్యాత్మా యజమాన శ్శ్రద్ధా పత్నీ శరీర మిధ్మ మురో వేది ర్లోమాని బర్హి ర్వేద శ్శిఖా హృదయం యూపః కామ ఆజ్యం మనుః పశు స్తపోఽగ్ని ర్దమ శ్శమయితా దక్షిణా వాగ్ఘోతా ప్రాణ ఉద్గాతా చక్షు రధ్వర్యు ర్మనో బ్రహ్మా శ్రోత్ర మగ్నీ ద్యావ ద్ధ్రియతే సా దీక్షా యదశ్నాతి తద్ధవి ర్య త్పిబతి త దస్య సోమపానం య ద్రమతే త దుపసదః" ఇట్టి విద్వాంసునియొక్క యజ్ఞమున కాత్మయజమానుడు. శ్రద్ధయే పత్ని. శరీరమే యిధ్మము. వక్షస్స్థలమే వేది. లోమములే బర్హిస్సు. శిఖయే వేదము. హృదయమే యూపము. కామమే ఆజ్యము. మన్యువే (కోపమే) పశువు. తపస్సే అగ్ని. దమమే శమయిత. వాక్కే దక్షిణ. ప్రాణమే హోత. ఉద్గాత చక్షుస్సు. మనస్సు అధ్వర్యువు. శ్రోత్రము బ్రహ్మ. యెంతవరకు కన్నులనుధరించునో అంతపర్యంతము దీక్ష. దేనిని భక్షించునో అది హవిస్సు. దేనిని పానముచేయునో అది యితనికి సోమపానము. దేనితో క్రీడించునో అది యుపసదము. అని స్పష్టముగ చెప్పబడెను. ॥౪॥

—• ౮వ అధ్యాయము ౫వ శ్లోకవ్యాఖ్యావిశేషములు •—

మధుసూదనసరస్వతీయము:— ఇపుడు "ప్రయాణకాలే చ కథం జ్ఞేయోఽసి నియతాత్మభిః" ప్రాణప్రయాణకాలమునందు నియతమైన యంతఃకరణకలవారిచే నీవెట్లు తెలిసికొనదగుదువు ? అను సప్తమప్రశ్నకు "అన్తకాలే" అను శ్లోకముచే సమాధానమును చెప్పుచుండెను.

భగవంతుడను, వాసుదేవుడను, అధియజ్ఞస్వరూపుడను అగు నన్నే సగుణునిగనో, అక్షరపరబ్రహ్మ స్వరూపమును, నిర్గుణునిగనో యెల్లపుడు ధ్యానించుచు (అధ్యాత్మాదికమును మాత్రము స్మరింపరాదు) యట్టి స్మరణజన్యసంస్కారపాటవమువలన నిఖిలేంద్రియవ్యగ్రతకల యంత కాలమునందు కూడనన్నుస్మరించుచు శరీరమునం దహంమమాభిమానమును విడచి ప్రాణవియోగ కాలమునం దెవడు బయలుదేడలునో అట్టి యుపాసకుడు సగుణధ్యానతత్పరు డగుచో "అగ్ని ర్జ్యోతి రహ శ్శుక్లః" ఇత్యాదికముచే చెప్పబోవునట్టి పితృయానమార్గముకంటె నుత్కృష్టమైన దేవయానమార్గముచే హిరణ్యగర్భలోకమును పొంది యచట హిరణ్యగర్భునితో శ్రవణాదులనుపొంది హిరణ్యగర్భలోకమున భోగముల ననుభవించి అట్టి భోగాన్తమున నిర్గుణ బ్రహ్మభావమును పొందుచున్నాడు. అన్తకాలమున నిర్గుణబ్రహ్మస్మరణమే కలవాడగుచో "కళేబరమును విడిచివెళ్ళును" అని యజ్ఞానిదృష్టిచే చెప్పబడెను. "న తస్య ప్రాణా ఉత్క్రామ న్త్యత్రైవ సమవలీయన్తే" అను శ్రుత్యుక్తప్రకారము ప్రాణప్రయాణ కాలమున నిర్గుణబ్రహ్మస్మరణ కలవానికి ప్రాణోత్క్రమణమే లేకపోవుటచే గమనము లేనందున వాడు సాక్షాత్తు నాస్వరూపమునే "బ్రహ్మవిద్బ్రహ్మైవభవతి" అను శ్రుత్యుక్తరీతిని పొందును. ఈవిషయమై దేహమే యాత్మయా? దేహవ్యతిరిక్తాత్మ కలదా? అదియున్నను పరమేశ్వర భావప్రాప్తి సంభవమా? యని సందేహము లేదు. అనగా ఆత్మ దేహాతిరిక్తమా కాదా! యని కాని, దేహాతిరిక్తమైనను యీశ్వరునికంటె వేరా? కాదా యని కాని సందేహము లేదు. "ఛిద్యన్తే సర్వసంశయాః" ఆత్మ జ్ఞానికి సర్వసంశయములు తొలగునని శ్రుతియే బోధించుచున్నది. ఈశ్లోకమున "కళేబరం ముక్త్వా యాతి" అని చెప్పుటచే నాత్మ దేహముకంటె వేరనియు, "మద్భావం యాతి" అనుటవలన జీవున కీశ్వరాభిన్న త్వము చెప్పబడెను. ॥౧౩॥

శంకరానందీయము:— "సాధిభూతాధిదైవం మాం సాధియజ్ఞం చ యే విదుః। ప్రయాణకాలేఽపి చ మాం తే విదుః" సాధిభూతాధిదైవాధియజ్ఞరూపబ్రహ్మోపాసకులకు అంత కాలమునందుగూడ స్మరణరూపమైన యేబ్రహ్మవేదనము పూర్వమునం దుపక్రాంతమో ఆ బ్రహ్మవేదనమునే ఫలసహితముగ విస్తారముగ "అన్తకాలే" అనుదానిచే జెప్పుచుండెను.

"మామేవ స్మరన్" అని యేకవచనము బహువచనమున కుపలక్షణము. ఉపలక్షణమనగ వక్తావ్యమునం దేకదేశకథనము. అనగా చెప్పిన దింకను కలదని యర్థము. అదేదనిన? ఎవడధ్యాత్మాధిదైవాది ప్రత్యయ రహితముగ పూర్వోక్తలక్షణములుకల పరబ్రహ్మమును జరామరణమోక్షముకొఱకు విచ్ఛిత్తిలేని యోగధారణనిష్ఠచే నెల్లపు డనుసంధానము చేయునో అట్టి బ్రహ్మవిత్తు అన్తకాలమునందుగూడ నట్టి యేకవృత్తి చేతనే "బ్రహ్మైవాహం" అని నన్ను స్మరించువాడై, తనను బ్రహ్మత్వమునే భావించువాడై, అధ్యాత్మాదికమును స్మరింపడు. (అధ్యాత్మాదికమునే స్మరించుచో తిరిగి సంసారహేతువగు "అహం మమేదం" అను వ్యామోహము సంభవించెడిని.) అందువలన సర్వాత్మనా పరబ్రహ్మయగు నన్నే ధ్యానించుచు శరీరమును విడచి బ్రహ్మభావమును అనగా నన్నే పొందుచున్నాడు. ఈవిషయమై సందేహము లేదు. ఏమన! మరణకాలమున పరబ్రహ్మమునే ధ్యానించి శరీరమును విడచు బ్రహ్మవేత్తకు బ్రహ్మభావాపత్తి— పరోక్షముగుట వలన కలదా! లేదా! యని యీవిషయమై సంశయము నీచేకాని, యితరులచేకాని చేయతగినది కాదు. ఎందువలననిన "బ్రహ్మవి ద్బ్రహ్మైవ భవతి" అను శ్రుతిచే యీవిషయమే (బ్రహ్మవేత్తకు బ్రహ్మభావాపత్తియే) నిర్ధారితము. కాన సందేహింపవలదు. కాన బ్రహ్మవేత్త యగు యతి యెల్లపుడు బ్రహ్మనుసంధానమునే చేయుచు అంత కాలమునందు తనను బ్రహ్మమునుగ భావనచేయువాడై బ్రహ్మమే యగును. "పున ర్భవమప్రాప్తాయై ర్మనసి సంపద్యమానై ర్యచ్చిత్త స్తేనైష ప్రాణ ఆయాతి। ప్రాణ స్తేజసా యుక్త స్సహ

త్మనా యథాసంకల్పితం లోకం నయతి" అను శ్రుతివలన బ్రహ్మవేత్తయు అంత కాలమున బ్రహ్మస్వరూపస్మరణతో సంపన్నుడై యుండవలయును. దృశ్యస్వరూపమున నుండరాదు. దృశ్యస్వరూపమున నుండినచో భావిశరీరవిషయకస్మృతి సంభవించును. అట్టి స్మృత్యనుసారము ఆయా శరీరప్రాప్తియు నగును.

బ్రహ్మవేత్తకు జ్ఞానాగ్నిచే కర్మసమూహము దగ్ధమగుటచే జేసి శరీరారంభకకర్మయే లేనందున భావిశరీరస్మృతి, అట్టి శరీరప్రాప్తి యెట్లు సంభవించు నని శంకింపజనదు. కర్మగతి విచిత్రమగుటవలన తెలిసికొనుట కశక్యము. అట్లగుచో నట్టి విచిత్రకర్మానుగతిచే బ్రహ్మానుసంధానముకూడ నిరుద్ధమగు నేమో యని శంకింపజనదు. పూర్వమునందు చేయబడిన చిరస్థిరనిత్యనిరన్తరాభ్యస్తయోగబలముచే ప్రాణప్రయాణకాలమున ప్రాణవేదనను గుర్తెరుగనటుల కర్మయు, కర్మజ్ఞానము యరికట్టబడును. యోగబలము చేతనే యరికట్టబడిన విపరీతభావముకలవాడై బ్రహ్మమునే ధ్యానించును. బ్రహ్మమునే పొందును. కనుకనే "అన్తకాలే చ మామేవ" అని చెప్పబడెను.

ఈశ్లోకమునందు గల చకార ఏవకారములచే బ్రహ్మవేత్త యంతకాలమునందుకూడ విషయాంతరభావనారహితుడై బ్రహ్మాత్మనా యుండవలెనని శ్రీకృష్ణపరమాత్మ నియమించుచుండెను. ఈయర్థమునే మున్ముందు స్పష్టపరుపగలడు. అట్లగుచో "తీర్థే శ్వపచగృహే వా" ఇత్యాది వచనములచే తీర్థ(పుణ్యక్షేత్రము)నందు కాని, శ్వపచగృహమునందు కాని బ్రహ్మవేత్త నివసించినను అతని కాసంబంధ ముండదను వచనము నకు గతి యేమి? యని ప్రశ్నింపరాదు. బ్రహ్మవేత్తకు పుణ్యాపుణ్యక్షేత్రతీర్థనివాసవిచారము చేయదగినది కాదు. బ్రహ్మవేత్తకు బ్రహ్మజ్ఞానముచేతనే విముక్తి సంభవించును. క్షేత్రనివాసముచే కాదని తెలిసికొనుటయే గతి. పుణ్యక్షేత్రమునందుగూడ నిష్ఠారాహిత్యముచేతనే విస్మృతిని పొంది యంతకాలమునందు జడభరతుడు మృగ మయ్యెను. కాన బ్రహ్మవేత్త యగు యతి పూర్వమునందు, అంతకాలమునందు బ్రహ్మనిష్ఠతోడనే యుండవలయును. ||౨౮||

భాష్యార్థదీపిక :— "ప్రయాణకాలే చ" అను దానిచే చేయబడిన సప్తమప్రశ్నను "అన్తకాలే" అను శ్లోకముచే సమాధానమును చెప్పుచుండెను.

ప్రాణోత్క్రమణకాలమునందుకూడ సర్వవ్యాపకమగు పరమేశ్వరునే స్మరించువాడై శరీరమును విడిచి యెవడు శరీరమునుండి బయలువెడలునో అట్టివాడు "మద్భావం" వైష్ణవతత్త్వమును (నిర్గుణపరబ్రహ్మమును) పొందుచున్నాడు. సగుణబ్రహ్మమును చింతన చేయువా డగుచో బ్రహ్మ (హిరణ్యగర్భ) లోకప్రాప్తిద్వారమున క్రమముగ వైష్ణవతత్త్వమును పొందును. నిర్గుణబ్రహ్మజ్ఞానము కలవాడగుచో సద్యఃకాలముననే ముక్తుడగును. (వైష్ణవతత్త్వమును) పొందును. ఇచట "మామేవ" అను విశేషణమువలన అధ్యాత్మాదివిశిష్టముగ స్మరణ కాదని స్పష్టపరుపబడెను. అట్లగుచో చిత్తవిక్షేపమువలన ప్రధాననిర్గుణబ్రహ్మస్మరణము సంభవము కాకపోయెడిని. నిర్గుణబ్రహ్మవేత్తపక్షమున "న తస్య ప్రాణా ఉత్క్రామన్త్యత్రైవ సమవలీయన్తే" అను శ్రుత్యుక్తరీతిని ప్రాణోత్క్రమణమే సంభవింపనందున "కళేబరం ముక్త్వా" అను లోక (అజ్ఞాని) దృష్ట్యభిప్రాయముచే చెప్పబడెను. నాస్వరూపమును పొందుదురా? పొందరా? అను సందేహము లేదు. పరమేశ్వరస్వరూపమును బ్రహ్మవేత్త పొందు ననుటయందు "స ఏతాన్ బ్రహ్మ గమయత్యేష దేవపథో బ్రహ్మపథో ఏతేన ప్రతిపద్యమానా ఇమం మానవ మావర్తం నావర్తన్తే" (అమానవపురుషుడు యీసగుణోపాసకులను హిరణ్యగర్భలోకమును పొందించును. ఇదియే దేవయానము. ఇదియే బ్రహ్మపథము. ఈ మార్గముచే బ్రహ్మలోకమును పొందినవారు యీమానవకల్పమును తిరిగి పొందరు. ఇచట "ఇమం" అను విశేషణముచే యీకల్పమునందు పునరావృత్తి లేదని చెప్పుటవలన కల్పాంతరమున పునరాం

గీ॥ యం యం వాఽపి స్మరన్భావం త్యజత్యన్తే కలేబరమ్ ।
తం త మేవైతి కౌన్తేయ! సదా తద్భావభావితః ॥ ॥౬॥

పదవిభాగము :— యం- యం- వా- అపి- స్మరన్- భావం- త్యజతి- అన్తే- కలేబరం- తం- తం- ఏవ- ఏతి- కౌన్తేయ- సదా- తద్భావభావితః ॥౬॥

ప్రతిపదార్థము :— యంయం=ఏయే; భావం=దేవతావిశేషమును; అన్తే=మరణకాలమునందు; స్మరన్=స్మరించుచు; కలేబరం=శరీరమును; త్యజతి=విడచునో; హేకౌన్తేయ=ఓకుంతీపుత్రుడవగుయర్జునా!; సదా=ఎల్లప్పుడు; తద్భావభావితః; తత్=ఆదేవతావిశేషమునందే; భావ=భావన; (వాసన) భావితః=యేపురుషునిచేసంపాదితమో అట్టిపురుషుడు; తంతమేవ=ఆయాదేవతావిశేషమునే; ఏతి=పొందుచున్నాడు; ॥౬॥

వృత్తి కలదని శంకింపజనదు. పంచాగ్నివిద్యోపాసకులవిషయమై "ఇమం" అను విశేషణమువలన ప్రాప్తమైన కల్పాంతరపునరావృత్తి కాని, సగుణబ్రహ్మోపాసకులకు కాదు. సగుణబ్రహ్మోపాసకులన్నచో హిరణ్యగర్భలోకమును పొంది హిరణ్యగర్భునివలన శ్రవణాదుల నొనరించి హిరణ్యగర్భునితో వైష్ణవతత్త్వమును (పరమేశ్వరరూపమును) పొందుదురు. అనియే యాశయము) "బ్రహ్మవిదాప్నోతి పరమ్। బ్రహ్మవేద బ్రహ్మైవ భవతి" ఇత్యాది శ్రుతులు ప్రమాణము.

కొందరు "నాస్త్యత్ర సంశయః" అను వాక్యమునకు— ఆత్మ దేహవ్యతిరిక్తమా? కాదా! దేహవ్యతిరిక్తమైనను యీశ్వరునికంటె భిన్నమా! అభిన్నమా? అను సందేహము లేదు. ఎందువలననిన "ఛిద్యన్తే సర్వసంశయాః" అను శ్రుతి సర్వసంశయములు తొలగునని బోధించుటవలన యని యర్థమును చెప్పుచుండిరి. మరియు "కలేబరం ముక్త్వా ప్రయాతి" అని చెప్పుటవలన దేహభిన్నమాత్మ యనియు, "మద్భావంయాతి" అని చెప్పుటవలన నీశ్వరాభిన్నత్వము జీవునకు చెప్పబడెను. అని చెప్పుచుండిరి.

ఇచట చెప్పదగినవిషయ మొకటికలదు, "ప్రయాణకాలే చ కథం జ్ఞేయోఽసి నియతాత్మభిః" (నియతాత్ములు కలవారిచే ప్రాణప్రయాణకాలమున నీవెట్లు తెలిసికొనదగినవాడవు) అని యర్జునుని ప్రశ్న. ఈప్రశ్న చేయువానికి దేహవ్యతిరిక్తమైనదే యాత్మ యని నిశ్చయమే యుండును. అట్టివానికి ప్రతివచన మిచ్చు శ్రీకృష్ణపరమాత్మ దేహాతిరిక్తమగు నాత్మ కలదా! లేదా? యను సంశయనిరాకరణమునిమిత్తము "నాస్త్యత్ర సంశయః" అని చెప్పెననుట అకాండమునందు (అసమయమునందు) తాండవము చేయుటే యగును. మరియు ఆత్మ దేహాదులకంటె భిన్నమని, యిదివరలోనే యనేకసార్లు చెప్పుటవలన ఆత్మ దేహాతిరిక్తమా! కాదా? యను సంశయమే సంభవింపనందున అట్టి సంశయమును తొలగించుచుండె నని చెప్పుట యుపక్రమప్రతిక్షేప మగును. మరియు యుక్తులచే నిరూపితమైన యర్థమువిషయమై తిరిగి జనించిన సంశయము యొక్క నివృత్తి అర్థికార్యముచే సంభవింపదు. ॥౫॥

—• ౮ వ అధ్యాయము ౬ వ శ్లోకవ్యాఖ్యావిశేషములు •—

మధుసూదనసరస్వతీయము:— మరణకాలమున భగవంతుని ధ్యానించువానికి భగవత్ప్రాప్తి నియతమైనది యని చెప్పుటచే, యేదో మరియొకదానిని కాలమునందు ధ్యానించుచు దేహమును విడుచువానికి దాని ప్రాప్తి యవశ్యము సంభవించునని "యం యం వాఽపి" అను శ్లోకముచే జెప్పుచుండెను.

కేవలము నన్నే స్మరించుచు నాస్వరూపమునే పొందునను నియమము లేదు. మరేమనిన! ఏయే దేవతావిశేషమునుగాని (సంస్కారవశమున) మరియొకటియగు యేదో యొకదానినైన ప్రాణవియోగకాలమున స్మరిం

శాంకరభాష్యమ్:—

న మద్విషయ ఏవాయం నియమః కిం తర్హి — యం యం వాఽపి యం యం భావం దేవతావిశేషం స్మరం శ్చింతయన్ త్యజతి పరిత్యజత్యంతే ప్రాణవియోగకాలే కలేబరం తం త మేవ స్మృతం భావమేవైతి నాన్యం కౌంతేయ సదా సర్వదా తద్భావభావిత స్తస్మిన్ భావ స్తద్భావ స్స భావితః స్మర్యమాణతయాఽభ్యస్తో యేన స తద్భావభావిత స్సన్ ॥ ॥౬॥

శాంకరభాష్యతత్త్వబోధిని:—

అంతకాలమున భగవంతుని ధ్యానించువానికి భగవత్ప్రాప్తి సంభవించునని చెప్పియుంటిని. ఈనియమము ఒకనావిషయమే కాదు. మరేమనిన? మరణకాలమున నేదేవతావిశేషమును స్మరించుచు శరీరమును విడచునో ఓయర్జునా! యెల్లప్పుడేదేవతావిషయకభావనయే పురుషునిచే సంపాదింపబడునో అనగా స్మర్యమాణముగ యేదేవతావిశేషమభ్యస్తమో ఆపురుషు డాయాదేవతావిశేషమునే పొందుచున్నాడు. ॥౬॥

చుచు కలేబరమును యెవడు విడచునో వాడు ఆస్మర్యమాణభావమునే పొందును. మరియొకదానిని పొందడు. "హేకౌన్తేయ" అని సంబోధనచే మేనత్తకొమరుడగుటచేనైనస్నేహాతిశయమును సూచించుచుండెను. కనుకనే యవశ్యానుగ్రాహ్యత్వము, అవశ్యానుగ్రాహ్యుడుకనుకనే ప్రతారణశంకాశూన్యత్వము సూచింపబడెను. అన్తకాలమున స్మరణోద్యమము సంభవింపకున్నను పూర్వాభ్యాసజనితవాసనయే స్మృతి హేతువని చెప్పుచుండెను. ఎల్లప్పుడు తద్భావభావితుడై అనగా దేవతావిశేషమునందు భావన (వాసన) తద్భావ మనబడును. అట్టి వాసన యెవనిచే భావితమో (సంపాదితమో) వాడు తద్భావభావితు డనబడును. దేవతావిశేషచింతనచే వాసితచిత్తముకలవాడై యా యా దేవతావిశేషమును పొందును. ॥౬॥

శంకరానందీయము:— "పుణ్యేన పుణ్యం లోకం" అను న్యాయముచే దేవతల నారాధించువారలకు, విష్ణువునారాధించువారలకు, శివునియారాధించువారలకు ఆరాధన మాత్రముచేతనే ఆయా దేవతాస్వరూపత్వ మెట్లు సిద్ధించుచున్నదో అట్లే బ్రహ్మవేత్తకుకూడ నిరన్తరశ్రవణాదులచేతనే బ్రహ్మభావాపత్తి సిద్ధించుచుండ యంతకాలమున ప్రాణవేదన ప్రచురమైయుండ యట్టికాలమున "మామేవ" అని నియమముగ బ్రహ్మవేత్తకు నీధ్యాన మవశ్యకర్తవ్యమని యీ నిర్బంధనమెందులకని శంకింపజనదు. విష్ణ్వాదిభక్తులకుకూడ నిత్యము, అంతకాలమునందున్నూ విష్ణ్వాదిధ్యానమునే చేయువారలకే విష్ణ్వాదిస్వరూపాపత్తి ప్రాప్తించును. ఇతరకాలములయందు నియమముగ విష్ణ్వాదులను భజించువారలకు విష్ణ్వాదిలోకప్రాప్తియే. ఈనియమము బ్రహ్మవేత్తకేకాదు, సర్వసాధారణము. అని "యం యం వాఽపి" అను శ్లోకముచే చెప్పుచుండెను.

భక్తుడుకాని, అన్యుడుకాని "తద్భావభావితః" శివాదులయొక్కకాని, అభీష్టవస్తువుయొక్కకాని, శత్రువుయొక్కకాని, యితరునియొక్కకాని స్వరూపము "భావితః" భక్తిచేకాని, ప్రీతిచేకాని, మోహముచేకాని, ద్వేషముచేకాని, భయముచేకాని యెల్లపుడు బుద్ధివిషయముగ నెవనిచే చేయబడునో యట్టివాడు తద్భావభావితుడనబడును. ఎల్లపుడు తత్స్వరూపమునే భావనచేయువాడై అన్తకాలమునందే యేభావనమును శివునికాని, విష్ణువునికాని, యితరమైన ప్రియమైనదానినికాని పూర్వసంస్కారముచే స్మరించువాడై శరీరమును యెవడు విడచునో వాడు తనచే చింతితస్వరూపమునే పూర్వకాలీనోత్తరకాలీన ధ్యానశక్తి మహిమచే

గీ॥ తస్మా త్సర్వేషు కాలేషు మా మనుస్మర యుధ్యచ ।
మయ్యర్పితమనోబుద్ధి ర్మా మే వైష్య స్యసంశయః ॥ ॥౭॥

పదవిభాగము :— తస్మాత్- సర్వేషు- కాలేషు- మాం- అనుస్మర- యుధ్య- చ-
మయి- అర్పితమనోబుద్ధిః- మాం- ఏవ- ఏష్యసి- అసంశయః ॥౭॥

ప్రతిపదార్థము :— తస్మాత్=దేహాంతరప్రాప్తియందన్త్యస్మరణహేతువగుటవలన; సర్వేషు కాలేషు=సర్వకాలములయందు; మాం=నన్ను; అనుస్మర=స్మరింపుము; యుధ్య చ=స్వధర్మమగు యుద్ధమును చేయుము; మయి=నాయందు; అర్పితమనోబుద్ధిః; అర్పిత=ఉంచబడిన; మనోబుద్ధిః=మనోబుద్ధులు కలవాడవై; మామేవ=నన్నే; ఏష్యసి=పొందగలవు; అసంశయః=సంశయము లేదు; ॥౭॥

శాంకరభాష్యమ్:—

యస్మా దేవ మంత్యా భావనా దేహాంతరప్రాప్తౌ కారణమ్— తస్మా త్సర్వేషు కాలేషు మా మనుస్మర యథాశాస్త్రం యుధ్య చ యుద్ధం చ స్వధర్మం కురు మయి వాసుదేవేఽర్పితే మనోబుద్ధీ యస్య తవ స త్వం మయ్యర్పితమనోబుద్ధి స్స న్మా మేవ యథాస్మృత మేష్య స్యాగమిష్య స్యసంశయో న సంశయోఽత్ర విద్యతే ॥ ॥౭॥

శాంకరభాష్యతత్త్వబోధిని:—

ఇట్టి యన్త్యభావన దేహాంతరప్రాప్తియందు హేతువగుటవలన సర్వకాలములయందు శాస్త్రమునందు చెప్పిన రీతి నతిక్రమింపక శాస్త్రోక్తవిధి ననుసరించి నన్ను స్మరింపుము. స్వధర్మమగు యుద్ధమును చేయుము. వాసుదేవుని యందర్పితమైన మనోబుద్ధులు కల

ధ్యేయస్వరూపమునే పొందుచున్నాడు. కేవలారాధనమాత్రపుణ్యకర్మచే యా యా స్వరూపమును పొందడు. బ్రాహ్మణు డింద్రునికూర్చి యాగమొనరించి యింద్రత్వమును పొందడు. అట్లే శ్రవణమాత్రముచే బ్రహ్మవిత్తు బ్రహ్మభావమును పొందడు. ఈవిషయమునే "నాయ మాత్మా ప్రవచనేన లభ్యో న మేధయా న బహునా శ్రుతేన" అను శ్రుతియు బోధించుచున్నది. మరేమనిన? యెల్లప్పుడు "తద్భావభావితః" (తస్య బ్రహ్మణః భావః స్వరూపం యేన భావితః స తద్భావ భావితః) అని విగ్రహము. యెవనిచే బ్రహ్మస్వరూపము స్వాత్మచే యనుభవమొనరించబడెనో యట్టివాడు తద్భావభావితుడనబడును. లేక, బ్రహ్మస్వరూపము యెవనిచే భావితమో అనగా నిత్యనిరంతరసమాధినిష్ఠచే సంభావితసమ్యగ్జ్ఞానముచే నెవనిచే పొందించబడెనో యట్టివాడు తద్భావభావితుడనబడును. అట్టివాడే బ్రహ్మభావమును పొందుచున్నాడు. ఈవిషయమునే "యమే వైష వృణుతే తేన లభ్యః" అను శ్రుతియు బోధించుచున్నది. కాన నిత్యనిరంతరధ్యానముచేతనే ధ్యాతకు భ్రమరకీటన్యాయముచే ధ్యేయస్వరూపాపత్తి లభించును. కాన బ్రహ్మవేత్తలగు విదేహముక్తిని కోరు యతీశ్వరులకు (పరమహంస పరివ్రాజకులకు) బ్రహ్మమే యనుసంధానమొనరింపతగినది. ఎన్నడును బాహ్యమును సంధేయము కాదని సిద్ధమగుచున్నది. ॥౬॥

—• ౮వ అధ్యాయము ౭వ శ్లోకవ్యాఖ్యావిశేషములు •—

మధుసూదనసరస్వతీయము:— మరణకాలమున పరవశుడైనవానికి దేహాన్తరప్రాప్తియందు కారణము పూర్వస్మరణసంజనితమైన యంత్యమగు భావనయే. కాన నావిషయకమైన యంత్యభావన యొక్క పుట్టుటకొఱకు సర్వకాలములయందు మరణకాలమునకు పూర్వమునందే యాదరముచే సగుణుడగు

శాంకరభాష్యతత్త్వబోధిని:—

వాడవై నన్నే పొందగలవు. ఈవిషయమై సంశయ మెంతమాత్రము లేదు. ఈశ్లోకమున భగవదనుసంధానము చేయదగినదని చెప్పి స్వధర్మమగు యుద్ధమును చేయు మని చెప్పుట వలన కర్మజ్ఞానసముచ్చయము భగవదభిప్రేతమే యని శంకింపజనదు. మనోబుద్ధిగోచరమైన నిఖిలవిషయజాతము బ్రహ్మమే యని భావన చేయుచు "యుధ్యస్వ" యుద్ధము చేయుము అని చెప్పు శ్రీకృష్ణపరమాత్మచే బ్రహ్మాతిరిక్తమైన క్రియాదికలాపమున కభావమును చెప్పుటవలన నిచట కర్మజ్ఞానసముచ్చయము వివక్షితము కాదు. అనియే యర్థము. ॥౭॥

నీశ్వరుని స్మరింపుము. అంతఃకరణపరిశుద్ధి లేమింజేసి యెల్లపుడు స్మరించుట కశక్తుడ వగుచో అంతఃకరణపరిశుద్ధికొఱకు స్వధర్మమగు యుద్ధాదికమును చేయుము. ఇట్లు నిత్యనైమిత్తిక కర్మానుష్ఠానముచే పాపము క్షీణింప భగవంతుడను, వాసుదేవుడను అగు నాయం దర్పింపబడిన మనోబుద్ధులు కలవాడవై యెల్లపుడు మచ్చింతనపరుడవై నన్నే పొందగలవు. ఈవిషయమై సందేహము లేదు. ఈసగుణబ్రహ్మచింతనము సగుణబ్రహ్మోపాసకుల కంత్యభావనాసాపేక్షవలన ఉపాసకులకు చెప్పబడెను. నిర్గుణబ్రహ్మజ్ఞానుల కన్ననో జ్ఞానసమకాలముననందే అజ్ఞాననివృత్తిరూపమైన ముక్తి సిద్ధమగుటవలన వారల కంత్యభావనాపేక్ష లేదు. ॥౭॥

శంకరానందీయము:— బ్రహ్మవేత్తలగు యతులకు ధ్యానమున కవశ్యకర్తవ్యత్వసిద్ధికొఱకు చెప్పిన యర్థమునే యర్జునుని విషయముగ జేసుకొని "తస్మాత్" అను శ్లోకముచే తిరిగి దృఢపరచుచుండెను.

చరమకాలీనదృశ్యభావన యవిద్యామూలక మగుటచే శరీరారంభహేతువు. కాన నీవు సర్వకాలములయందు ఆహారవిహార శయ్యాసనాదులయందు, సర్వావస్థలయందు సర్వాత్మకమగు బ్రహ్మమునందే యర్పించబడిన మనోబుద్ధులు కలవాడవై (ఇచట "మయి" అనునది విషయసప్తమి.) బుద్ధియనగ అహంవృత్తి, ఇదంవృత్తి, మనస్సు వాటికి విషయముగ నన్నే చేసుకొని నాస్వరూపముగ స్థాపితమైన మనోబుద్ధులు కలవాడవై అహమర్థము ఇదమర్థము అగు నన్ను స్మరింపుము. యేవృత్తిచేనన్ను స్మరించునో అనగా విషయముగ చేసుకొనునో దాని ననుసరించియే అనుగతమైన సజాతీయవృత్తిచే నన్ననుసంధానము చేయుము. మధ్యమధ్య భిన్నవృత్త్యనుసంధానము చేయకుము. అట్లగుచో బ్రహ్మవాసన నశింపదు. బ్రహ్మవాసనలేనిచో సంసారము నివర్తింపదు. అందువలన పుంఖానుపుంఖముగ యవిచ్ఛిన్నసద్వృత్తిచే "సర్వమిద మహం చ బ్రహ్మైవ" అని యెల్లపుడు నన్ననుసంధానముచేయుము. ఇట్లు యెల్లపు డనుసంధానమొనరించినవాడ వగుచో పరబ్రహ్మమునే పొందగలవు. పూర్ణానందైకరసస్వరూపముతో నవస్థానరూపమగు బ్రహ్మభావమును పొందగలవు. తిరిగి శరీరమును పొందవు. నాకట్టి బ్రహ్మభావము ప్రాప్తించునా? ప్రాప్తింపదా? యని సంశయ మీవిషయమై చేయవలదు. నావాక్యమును నమ్ముము. విజాతీయప్రత్యయరహితముగ సర్వదా "సర్వం బ్రహ్మైవ" అని తెలుసుకొను నాకు జీవితసిద్ధి యెట్లను శంకను తొలగించుటకు "యుధ్య చ" అని చెప్పుచుండెను.

నీవు క్షత్రియుడవు కదా. క్షత్రియజీవసాధనమగు యుద్ధమునుకూడ చేయుము. బ్రహ్మానుసంధానము, యుద్ధక్రియ ప్రత్యయభేదముచేతను, సాధనభేదముచేతను, స్థితిభేదముచేతను పరస్పరవిరుద్ధము లగుటవలన బ్రహ్మానుసంధాన యుద్ధక్రియలకు యేక కాలమునందు యేకపురుషానుష్ఠేయత్వము సంభవింపనందున యీరెంటిని యొక్కసారి చేయుటకు యెట్లు శక్యమగును. అని శంకింపజనదు. "బ్రహ్మార్పణం బ్రహ్మహవిః" అని పూర్వోక్తరీతిచే కర్త, కరణము, కార్యం, "భోక్త, భోజ్యము, భోజనము సర్వము బ్రహ్మమే" అని సర్వత్ర బ్రహ్మదృష్టిచే శరీరస్థితిమాత్రప్రయోజక మగు కర్మ చేయదగును. అతిరిక్తకర్మ చేయరాదు! విద్వాంసుడు కూడ నతిరిక్తకర్మను చేయుచో అతిప్రవృత్తిచే వాసనావృద్ధియగును. వాసనావృద్ధిచే తిరిగి జన్మమరణాది సంసారము ప్రాప్తించును. అందువలన బ్రహ్మవేత్తకు సర్వదా అంతకాలమునందు కూడ బ్రహ్మానుసంధానమే చేయతగినది.
॥౭॥

భాష్యార్క ప్రదీపిక:— ఎల్లపు డభ్యస్తమైన భావన ప్రాణప్రయాణకాలమునందు గూడ నుద్బుద్ధమై స్వవిషయమును బొందించునదై యగుచున్నది. అందువలన సర్వకాలములయందు ఆదరముతోడ నైరన్తర్యముగ నన్ను సగుణముగ గాని, నిర్గుణముగ గాని శాస్త్రదృష్టి నతిక్రమింపకుండగ స్మరింపుము. క్షత్రియధర్మమగు యుద్ధమును చేయుము. "న చలతి నిజవర్ణధర్మతో య స్సమమతి రాత్మసుహృ ద్విపక్ష పక్షే । న హరతి న చ హన్తి కించి దుచ్చైః స్సితమనసం త మవేహి విష్ణుభక్తమ్" అని విష్ణుపురాణమున తన వర్ణధర్మమునుండి చలింపకుండుట విష్ణుభక్తలక్షణముగ జెప్పబడెను. శ్రీకృష్ణపరమాత్మ చేగూడ "యుధ్యచ" (యుద్ధము చేయుము.) అని చెప్పబడెను. ఈ చెప్పుటచే యుపాసనకు కర్మకు సముచ్చయము చెప్పబడెను. నాయందర్పితమైన మనోబుద్ధులుకల నీవు నన్నుగూర్చియే రాగలవు. ఈవిషయమై సందేహములేదు. ॥౭॥

పరమార్థప్రప:—

ఓ శ్రీకృష్ణ! మరణకాలమునందు వివశుడైనవానకి స్మరణప్రయత్న మెట్లు సంభవించును? అను శంకను "తస్మాత్" అను శ్లోకముచే తొలిగించుచుండెను.

నిరన్తరము తద్భావముచే (స్మరణరూపపదార్థముచే) వాసితమైన చిత్తము కలవాడవగుటవలన సుఖదుఃఖ భోగసమయములందు యెల్లపుడు నన్ను స్మరింపుము. (స్మరణారూఢునిగఁ జేయుము) అట్టినిరంతరానుసంధాన సంస్కారముచే మరణకాలమునందు కూడ స్వయముగనే స్మరణముసంభవించును. చిత్తశుద్ధిలేనిచే స్మరణము సంభవింపదు. కాన యుద్ధరూప మగు స్వధర్మాచరణమును చేయుము. ఇట్లే మరణకాలమునందుకూడ నాయం దర్పిత మనోబుద్ధులు కలవాడవైన నిశ్చయముగ నన్నే పొందగలవు. దేహాంతకాలమువందు మదాకారసంక ల్పము (నిశ్చయముగ) నాయందే సంభవించును. ఇట్లు చేయుచో భక్తపక్షపాతిని యగు నన్నే పొందగలవు. ఇచట "మామేవ" అను ఏవకారమున యితరులను పొందవని యర్థము. కాన నేనే అంతర్యామిస్వరూపమున నుండి స్మరణయందు ప్రవర్తింపజేయుదును. మరియు దేహావసానదుఃఖమును విస్మరింపజేసి నాయభిముఖముగ నాకర్షించెదను. అని యర్థము. ఈవిషయమే "స్పర్శాశ్మ స్పృశ్య సారం నయతి కనకతాం చాన్తికం చుంబికాశ్మా సూతేఽగ్నిం సూర్యకాన్తో ద్రవతి తదపర శ్చంద్రసూర్యాభిముఖ్యాత్ । హన్త్యన్నం సన్నిధానా ద్విష మతిగహనో హ్యస్తి వస్తుప్రభావో జీవానాం ముక్తి రేవం భవతి భగవతః కిఁ పున ర్భావనాతః" స్పర్శాశ్మ (పరశువేది) తనను తాకిన యినుమును సువర్ణముగ జేయును. చుంబికాశ్మ (సూదంటురాయి) యనుము నాకర్షిం చును. సూర్యకాంతమణి సూర్యున కభిముఖముగ నుంచిన నగ్నిని పుట్టించును. చంద్రకాంతమణి చంద్రుని యాభిముఖ్యమువలన ద్రవించును. విషము తన సన్నిధానమాత్రముచేతనే యన్నమును తినినవానిని నశింప జేయును. వస్తుప్రభావ మెట్లున్నదో తెలిసికొనుటకు శక్యము కాదు. ఇట్లే జీవులకు భగవంతుని భావన చేయుటవలన ముక్తి సంభవించుచున్నది. అని బోధించుచున్నది. ॥౭॥

నీలకంఠీయము:— అంతకాలమున నన్ను జేరుటకై సర్వకాలములయందు నన్ను స్మరించుము. ఇట "యుధ్యచ" అని చకారమువలన కర్మకు, ఉపాసనకు సముచ్చయము సూచింపబడుచున్నది. ఒకేయధి కారి జ్ఞానకర్మసముచ్చయము నంగీకరించి యట్లాచరింపజూచుచో జ్ఞానయోగమున యకర్తృత్వప్రత్యయము, కర్మయోగమున కర్తృత్వప్రత్యయము యావశ్యకములుగాన నవి పరస్పరవిరుద్ధములై పరస్పరప్రతిబంధకము లగును. కాన జ్ఞానకర్మసముచ్చయము పొసగదు. ద్వైవిధముగ గాక కర్మ, ఉపాసనలకు సముచ్చయము నంగీ కరించి, యొకే యధికారి యాచరించినచో కర్తృత్వప్రత్యయ మారెంటికి యావశ్యకమేగాన యట్టి విరోధము ప్రాప్తింపనేరదు. (శిష్టము గతార్థము.) ॥౭॥

గీ॥ అభ్యాసయోగయుక్తేన చేతసా నాన్యగామినా।
పరమం పురుషం దివ్యం యాతి పార్థాఽనుచింతయన్ ॥ ॥౮॥

పదవిభాగము:— అభ్యాసయోగయుక్తేన- చేతసా- నాన్యగామినా- పరమం- పురుషం- దివ్యం- యాతి- పార్థ!:—అనుచింతయన్॥ ॥౮॥

ప్రతిపదార్థము:— హేపార్థ:= ఓయర్జునా; నాన్యగామినా=విషయాంతరమునందు ప్రవేశించు స్వభావము లేనట్టి; అభ్యాసయోగయుక్తేన=విజాతీయప్రత్యయశూన్యమైన యేకవస్తువిషయకతుల్యప్రత్యయావృత్తి రూపమగు యోగముతోకూడిన; చేతసా=చిత్తముచే; అనుచింతయన్=శాస్త్రాచార్యోపదేశము ననుసరించి చింతించువాడు; దివ్యం=సూర్యమండలమందుండిన, పరమం=నిరతిశయమైన, పురుషం=పురుషుని, యాతి= పొందుచున్నాడు. ॥౮॥

శాంకరభాష్యమ్:—

కించ— అభ్యాసయోగయుక్తేన మయి చిత్తసమర్పణవిషయభూతే ఏకస్మిం స్తుల్య ప్రత్యయావృత్తిలక్షణో విలక్షణప్రత్యయానంతరితోఽభ్యాస స్సచాభ్యాసో యోగ స్తేన యుక్తం తత్రైవ వ్యాపృతం యోగిన శ్చేత స్తేన చేతసా నాన్యగామినా నాన్యత్ర విషయాం

శాంకరభాష్యతత్త్వబోధిని:—

పూర్వశ్లోకమునందు చెప్పబడిన యర్థము ననుష్ఠానముజేయువాడు అంతకాలమున భగవంతునే పొందునని "కించ" అనుదానిచే చెప్పబడెను. చిత్తసమర్పణమునకు విషయభూతుడ నగు నా యందే విజాతీయప్రత్యయశూన్యమైన సజాతీయప్రత్యయముల యావృత్తిరూపమగు

—• ౮ అధ్యాయము ౮వ శ్లోక వ్యాఖ్యావిశేషములు •—

మధుసూదనసరస్వతీయము:— ఇట్లు యర్జునునిచే చేయబడిన యేడుప్రశ్నలకు సమాధానమును చెప్పి ప్రాణప్రయాణకాలమున భగవదనుస్మరణమునకు భగవత్ప్రాప్తిరూపఫలమును వివరించుటకు "అభ్యాసయోగయుక్తేన" అను శ్లోకమును ప్రారంభించెను.

అభ్యాసమనగ విజాతీయప్రత్యయము మధ్య మధ్య లేకుండగ నాయందే సజాతీయప్రత్యయప్రవాహము. ఈ యభ్యాసము పూర్వమున షష్ఠాధ్యాయమున వ్యాఖ్యానింపబడెను. అభ్యాస మనెడి యోగము (సమాధి) తో గూడినట్టియు, అనగా నట్టి సమాధి యందే వ్యాపృతమైనట్టియు, ఆత్మాకారవృత్తుల కంటె యితరమగు వృత్తులతో శూన్యమైనట్టియు, అభ్యాసపాటవముచే విషయాంతరమునందు నిరోధప్రయత్నము లేకున్నను ప్రవేశించు స్వభావము లేనట్టి మనస్సుచే నిరతిశయము, పూర్ణము, ద్యోతనాత్మకమునగు యాదిత్యుని యందుండిన "యశ్చాసా వాదిత్యే" అను శ్రుతిబోధితమైన బ్రహ్మమును ఓయిర్జున! శాస్త్రాచార్యోపదేశము ననుసరించి ధ్యానించువాడు బొందును. ॥౮॥

శంకరానందీయము:— ఆత్మజ్ఞానముచే దగ్ధమైన నిఖిలకర్మలుకల బ్రహ్మవేత్తకు కర్మయే లేమింకేసి భావిశరీరస్మృతి, అట్టి శరీరప్రాప్తి యెట్లు సంభవించు ననెదవా? కర్మగతి విచిత్రమగుటవలన బ్రహ్మతత్త్వము తెలిసికొనుటకు శక్యము కానిది. మరియు అట్టి కర్మగతిచే బ్రహ్మానుసంధానము కూడ నిరుద్ధము

శాంకరభాష్యమ్:—

తరే గంతుం శీల మస్యేతి నాన్యగామి తేన నాన్యగామినా పరమం నిరతిశయం పురుషం దివ్యం దివి సూర్యమండలే భవం యాతి గచ్ఛతి హేపార్థ! అనుచింతయ న్శాస్త్రాచార్యోపదేశ మను ధ్యాయ న్నిత్యేతత్ ॥ ॥౮॥

శాంకరభాష్యతత్త్వబోధిని:—

యభ్యాసముతోగూడిన, విషయాంతరమునందు ప్రవేశింపని చిత్తముచే శాస్త్రాచార్యోపదేశము ననుసరించి సూర్యమండలమధ్యవర్తి యగు నిరతిశయపురుషుని ధ్యానించుచు యాపురుషునే పొందును. ॥౮

కావలసివచ్చును. అని శకింపజనదు. మద్యపాయి మద్యరసయోగముచే ప్రారబ్ధకృతమైన బాహ్యమైనదానిని దేనినితలవక మద్యరసయోగముచే ప్రాప్తమైన కార్యమునే యెట్లు చేయునో, అట్లే ప్రాణ్యాలీనమైన అభ్యాస యోగబలముచే యోగి బ్రహ్మస్వరూపమునందు లీనమైన యంతఃకరణకలవాడగుటచే స్వయముగ ప్రారబ్ధ నను స్మరింపనటుల కర్మను, కర్మకార్యమును తలవడు. అభ్యాసయోగబలముచే బ్రహ్మమునే ధ్యానించును. బ్రహ్మమునే పొందునను యాశయముతో "అభ్యాస యోగయుక్తేన" అని చెప్పుచుండెను.

"అభ్యాసయోగయుక్తేన" తీవ్రమోక్షేచ్ఛచేతను, అతివైరాగ్యముచేతను బ్రహ్మైక్యపరముగ చిర కాలము నిత్యనిరంతరము క్రియమాణమైన విజాతీయప్రత్యయానంతరిత సార్వకాలికసజాతీయ ప్రత్యయావృత్తియే యభ్యాసము (సమాధి) అని యనిపించుకొనును. ఇట్టి యభ్యాసముచే ప్రాప్తమైన నిర్వికల్పకసమాధియే యోగమనబడును. అట్టి యోగముచే బ్రహ్మాకారత్వమును పొందినట్టియు, అందువలననే "నాన్యగామినా" భావికర్మను, కార్యమును, ప్రాణేంద్రియాదివిక్షేపమును, యితరమును కాని మననచేయుటకు శక్తిలేని దగుటచే "నాన్యగామి" అని చెప్పబడును. అట్టి మనస్సుచే చెప్పబడినరీతిని స్వరూపమునే ధ్యానించు బ్రహ్మవేత్త నిరతిశయమహత్త్వసంపన్నమైన ప్రకాశైకరూపమైన పురుషుని పొందుచున్నాడు. ॥౮॥

పరమార్థప్రపః— సంతతస్మరణకు అభ్యాస మంతరంగసాధనము. అని "అభ్యాసయోగ యుక్తేన" అను దానిచే చెప్పుచుండెను.

స్త్రీపుత్రవిత్తాదులనుండి మనస్సును మరలించుట యభ్యాస మనబడును. పరమేశ్వరునియందు మన స్సును లగ్నము చేయుట యోగ మనబడును. అట్టి అభ్యాస, యోగములతో సమాహితమైనట్టియు, పదార్థాంతర ములయందు పరాఙ్ముఖమైనట్టి చిత్తముచే ద్యోతనాత్మకమగు పరమేశ్వరుని చింతించువాడు పరమాత్మనుపొందు చున్నాడు. ॥౮॥

నీలకంఠీయము:— "తత్ర స్థితౌ యత్నోఽభ్యాసః" అని యభ్యాసము సూత్రిత మయ్యెను. ధ్యేయమగు వస్తువునందు చిత్తమును స్థిరముగా జేయుటకై జేయు ప్రయత్నము యభ్యాస మనబడును. (విజాతీయ ప్రత్యయములచే అంతరితములు కాని సజాతీయప్రత్యయములను ప్రవాహరూపముగా జేయుట అభ్యాస మనబ డును.) అందు భావింపదగు విషయము సిద్ధమనియు, యసిద్ధ మనియు రెండువిధములు. విష్ణుప్రతిమాదికము, విరాడ్రూపాదికము సిద్ధవిషయ మనబడును. మానసపరికల్పితమగు ప్రతిమాదికము అసిద్ధవిషయ మనబడును. ఆయసిద్ధవిషయమున మనస్సునకు ప్రతిమాకారతాసంపాదనమునందును, యామానసపరికల్పితప్రతిమయందు స్థైర్యసంపాదనమునందును ద్విగుణీకృతమగు యత్నము చేయవలసియుండును. సిద్ధవిషయమువం దన్నో- చిత్తస్థిరీకరణమునకై యొకే ప్రయత్నము జేయదగును. అట్టి యభ్యాసయోగయుక్తము, అనన్యగామియు నగు మనస్సుచే పరమపురుషుని స్మరించుచున్నవాడు యాపరమాత్మనే పొందును. ॥౮॥

గీ॥ కవిం పురాణ మనుశాసితార, మణోరణీయాంస మనుస్మరే ద్యః।
సర్వస్య ధాతార మచిన్త్యరూప, మాదిత్యవర్ణం తమసః పరస్తాత్॥ ॥౯॥

పదవిభాగము:—కవిం- పురాణం- అనుశాసితారం- అణోః- అణీయాంసం-అనుస్మరేత్-యః-సర్వస్య- ధాతారం- అచిన్త్యరూపం- ఆదిత్యవర్ణం- తమసః- పరస్తాత్॥ ॥౯॥

ప్రతిపదార్థము:—కవిం=సర్వజ్ఞుడైనట్టియు; పురాణం=చిరంతనుడైనయు; సర్వస్య=నిఖిలజగత్తునకు; అనుశాసితారం=అనుశాసకుడైనట్టియు; అణోః=సూక్ష్మమైనదానికంటె; అణీయాంసం=సూక్ష్మతరమైనట్టియు; సర్వస్య=నిఖిలకర్మఫలములను; ధాతారం=విచిత్రముగప్రాణులకొఱకువిభాగముచేసియిచ్చునట్టియు; అచిన్త్యరూపం=యెవనిచేతనుయూహించుటకుశక్యముకానిరూపముకలిగినట్టియు; ఆదిత్య=సూర్యునియొక్క వలె; వర్ణం=నిత్యచైతన్యప్రకాశకల; తమసః=అజ్ఞానాంధకారముకంటె; పరస్తాత్=పరుడైనఆపరమాత్మను; యః=ఎవడు=అనుస్మరేత్=స్మరించునో; ॥౯॥

శాంకరభాష్యమ్:—

కిం విశిష్టం చ పురుషం యాతీ త్యుచ్యతే— కవిం క్రాంతదర్శినం సర్వజ్ఞం పురాణం చిరంతన మనుశాసితారం సర్వస్య జగతః ప్రశాసితార మణో స్సూక్ష్మా దప్యణీయాంసం సూక్ష్మ

శాంకరభాష్యతత్త్వబోధిని:—

పూర్వశ్లోకమునందు పరమపురుషుని ధ్యానించువాడు పరమపురుషుని పొందుననిచెప్పబడెను. ఆపురుషు డెట్టివాడనిన "కవిం" క్రాన్తదర్శి. అనగా అతీతనిఖిలవస్తుదర్శనశీలుడు. దీనివలన తేలిన యాశయ మేమి? సర్వజ్ఞుడు. మరియు "పురాణం" ఆదిమత్తగు నిఖిల జగత్తునకు కారణ మగు

—♦ ౮వ అధ్యాయము ౯వ శ్లోకవ్యాఖ్యావిశేషములు ♦—

మధుసూదనసరస్వతీయము:— తిరిగి ధ్యానింపదగిన, పొందదగిన పురుషుని విశేషముగ "కవిం" అను శ్లోకముచే జెప్పుచుండెను.

"కవిం" క్రాంతదర్శియు,(అనగా అతీతానాగతవర్తమాననిఖిలవస్తుదర్శియగుటచే సర్వజ్ఞుడు.) సర్వకారణుడగుటవలన యనాదియు, సర్వజగన్నియన్తయు, సూక్ష్మమగు ఆకాశమునకుకూడ యుపాదాన మగుటవలన ఆకాశముకంటె సూక్ష్మతరుడును, సర్వకర్మఫలములను ప్రాణులకొఱకు విచిత్రముగ "ఫల మత ఉపపత్తేః" అను న్యాయమున విభజింపువాడును, అపరిమితమహిమకలవాడగుటచే నూహించుటకుగూడ శక్యము కాని రూపముకలవాడును, సూర్యునిప్రకాశవలె సకలజగదవభాసకప్రకాశకలవాడును, కనుకనే అజ్ఞానరూపమగు మోహాన్ధకారతమనస్సునకు అతీతుడును, (అనగా ప్రకాశరూపుడగుటచే తమోవిరోధి యని భావము) యగు పరమేశ్వరుని యెవడైనను స్మరించునో అట్టివాడు పైని పేర్కొనబడిన లక్షణములుగల పరమపురుషుని పొందునని పూర్వశ్లోకముతో నన్వయము. ॥౯॥

"య ఏవ మేతాగ్ం ల్లోకా నాత్మన్యేవ ప్రతిష్ఠితాన్ వేదాత్మైవ భవతి" (ఎవ డీలోకముల నాత్మయందే ప్రతిష్ఠితములుగ తెలిసికొనునో వాడాత్మయే యగుచున్నాడు.) అను శ్రుత్యుక్తరీతిని సర్వాత్మయగు పరమాత్మయొక్క యుపాసనమును చెప్పి, అట్టి యుపాసకునకే "యోఽయం విజ్ఞానఘన ఉత్క్రామన్ కేన క్షతరద్వావస్థాన ముత్సృజ్యోత్క్రామత్" (ఈవిజ్ఞానఘనుడు ఉత్క్రమించువాడై దేనిచే యేస్థానమును విడచి యుత్క్రమించును.) అని యుత్క్రమణము నుపక్రమించి, శరీరమునుండి యుత్క్రమణప్రకారమునే వర్ణిం

శాంకరభాష్యమ్:—

తర మనుస్మరే దనుచింతయే ద్యః కశ్చి త్సర్వస్య కర్మఫలజాతస్య ధాతారం విచిత్రతయా ప్రాణిభ్యో విభక్తారం విభజ్య దాతార మచింత్యరూపం నాస్య రూపం నియతం విద్యమాన మపి కేనచి చ్చింతయితుం శక్యత ఇ త్యచింత్యరూప స్త మాదిత్యవర్ణ మాదిత్యస్యేవ నిత్యచై తన్యప్రకాశో

శాంకరభాష్యతత్త్వబోధిని:—

టవలన అనాదియు, "అనుశాసితారం" సర్వజగత్తును శాసించునట్టియు, సూక్ష్మమగుయా కాశమునకుకూడ నుపాదానకారణమగుటవలన సూక్ష్మతరము, కర్మఫలసముదాయమును ప్రాణుల కొరకు విచిత్రముగ విభజించి యిచ్చునట్టియు, (పరమపురుషునికినియతరూపమున్నను దానిని యెవరు నూహించుటకు శక్యముకాదు,) అట్టి రూపము కలిగినట్టియు, సూర్యునియొక్కవలె నిత్య

చుటకు, "అపునర్భవాయ కోశం భినత్తి । కోశం భిత్త్వా శీర్షకపాలం భిత్త్వా అక్షరం భినత్తి । మృత్యుర్వై పరే దేవే ఏకీభవతి" (మోక్షము కొఱకు హృత్పుండరీకమును భేదించును. కోశమును భేదించి శీర్షకపాలమును భేదించును. శీర్షకపాలమును భేదించి అక్షరమును (ఓంకారమును) భేదించును. (ఇదియే మృత్యువు.) పరమాత్మయం దేకీభవించును.) అని ఉత్క్రాంతులకు పరదేవతాప్రాప్తి చెప్పబడెను. అట్లే యిచటను "సాధిభూతాధిదైవం మాం సాధియజ్ఞంచ యే విదుః" అని శ్రీకృష్ణపరమాత్మచే సర్వాత్మకమగు పరమాత్మస్వరూపమైన తనయుపాసనను చెప్పి, ఆత్మతత్త్వోపాసకునకు ఉపాసనాపరిపాకదశయందు, అంతకాలమునందును "మామేవ" అని ఉత్క్రమణము, ఉత్క్రమణకాలమునందు విద్వాంసునకు కర్తవ్యమైన కార్యమును సూచించి యిపుడు ఉత్క్రాంతుడైన ఉపాసకునకు పొందదగిన పరతత్త్వమును వెనుక సన్నిహితశ్లోకముచే నిర్దిష్టమైనదానినే విశేషములతో "కవిం" అను శ్లోకముచే ప్రతిపాదించుచుండెను.

అతీతానాగతవర్తమానసర్వప్రాణులను, తద్ధర్మములను, తత్కర్మలను, చిత్రవిచిత్రమగు ప్రాణికర్మ ఫలములను అవ్యవధానముగ తెలిసికొనువాడు కాన "కవి" యనబడును. (సర్వజ్ఞుడును.) అందువలననే సర్వ ప్రాణుల బుద్ధికోశమునందుండి యాయా ప్రాణికర్మల ననుసరించి నియమించునట్టియు, సర్వప్రాణి జాతమునకు అనేకకోటికల్పార్జితమైన ప్రాణికృతకర్మలకు ఫలమును యిచ్చునట్టియు, అతిసూక్ష్మమగు నాకాశ మునకుకూడ కారణమగుటవలన నతిసూక్ష్మమైనట్టియు, కనుకనే సర్వకారణమగుటవలన ననాదియైనట్టియు, అతిసూక్ష్మమగుటవల (1) అనాది యగుటవలన (2) అప్రమేయమగుటవలన వాఙ్మనస్సులకుగోచరుడు కాన ట్టియు, సూర్యునిప్రకాశవలె నిత్యమైన చైతన్యప్రకాశ కలిగినట్టియు, మోహాత్మకమగు యజ్ఞానముకంటె తత్కార్యముకంటె వెలుపళ యున్నట్టి (అనగా అజ్ఞానతత్కార్యసంబంధములేనట్టి) పరమాత్మరూపమగు నన్ను యెవడు స్మరించునో (అనగా అనేకజన్మార్జిత పుణ్యపుంజపరిపాకసమాసాదిత పరమేశ్వరప్రసాదసంపన్నుడై పూర్వమునం దభ్యస్తయోగబలముచే అంతకాలమునందు యెవడు నన్ను స్మరించునో) అట్టివాడు పరమపురు షుని పొందునని యుత్తరశ్లోకముతో నన్వయింపవలెను. ॥౯॥

భాష్యోత్కర్షదీపిక:— పురుషుని యెట్టివానిగ స్మరించును? అనుశంకపై "కవిం" అను శ్లోకమును చెప్పుచుండెను.

"కవిం" క్రాంతదర్శియు, కనుకనే యతీతాదివస్తుజ్ఞానముకలవాడగుటచే సర్వజ్ఞుడును, "పురాణం" కార్య కారణరూపమగు సర్వమునకు హేతువగుటచేతను అనాదియగుటచేతను చిరంతనుడును, "అనుశాసితారం"

శాంకరభాష్యమ్:—

వర్ణో యస్య త మాదిత్యవర్ణం తమసః పరస్తా దజ్ఞానలక్షణా న్మోహాంధకారా త్పరం త మను ॥౯॥

చింతయ న్యాతీతి పూర్వే ణైవ సంబంధః ॥

శాంకరభాష్యతత్త్వబోధిని:—

చైతన్యప్రకాశముకల వర్ణముకలిగినట్టియు, అజ్ఞానస్వరూపమగు మోహాంధకారముకంటె పరు

డైన యాపరమపురుషుని యెవడు స్మరించునో వాడు పరమాత్మను పొందు నని పూర్వశ్లోకముతో ॥౯॥

నన్వయింపనగును.

అంతర్యామిరూపమున సర్వమును నియమించువాడును, "అణోరణీయాంసం" సూక్ష్మాకాశముకంటెను సూక్ష్మ

మునగు పరమపురుషుని స్మరించువాడు నగువాడెవడైనను పరమపురుషుని పొందును. ఇట్లనుటచే "వి

ష్టజాత్యాదికము కలవాడే పూర్వోక్తవిధముగ జింతించిన పరమపురుషప్రాప్తి యగునుగాని, అస్మరించువాడు

విశిష్టజాత్యాది సంపన్నుడు కానిచో బరమపురుషప్రాప్తి కానేరదను శంక తొలిగింపబడెను. "సర్వస్య

ధాతారం" సమస్తమగు కర్మఫలమును కర్మవైచిత్ర్యము ననుసరించి విభజించి సర్వప్రాణులకు నిచ్చువాడును,

(అనగా సర్వాధ్యక్షుడగు నాపరమేశ్వరుడు దేవ, గంధర్వ, యక్ష, రక్షః, పితృ, పిశాచ, భూత, జరా

యుజ, అండజ, ఉద్భిజ్జాదిరూపము, ద్యు, వియత్, పృథివీ, ఆదిత్య, చంద్ర, గ్రహ, నక్షత్రాదివిచిత్రము,

వివిధప్రాణ్యుపభోగార్హస్థానసంధానముతో గూడినదియు, అతినిపుణులగు శిల్పులు మనస్సుచే నూహించుటకు

కూడ శక్యము కానిదియు నగు ఈజగత్తుయొక్క సృష్టి, స్థితి, సంహారములను జేయుచు దేశకాలవిభాగజ్ఞుడగు

టచే స్వస్వకర్మానురూపమగు కర్మఫలమును కర్మకారులకు యిచ్చువాడు అని యర్థము.)

"ఈచెప్పిన యచింత్యప్రభావము కర్మకే యుండుటచేతను, సర్వులు కర్మను ఫలహేతువని యంగీకరిం

చుటచేతను కర్మనుండియే యాయాఫలములు ప్రాప్తించుచున్నవని యంగీకరింపదగును. ఇట్లగుచో ఫలప్ర

దాతగ వేరే యీశ్వరుని కల్పించుట వ్యర్థము కాదా?" అని శంకింపవలదు. ప్రత్యక్షముగ నశించునదియు,

కనుకనే యభావరూపము నగు కర్మనుండి భావరూపమగు ఫలము ప్రాప్తింపనేరదుగాన, కర్మఫలదాత

ఈశ్వరుడే యనదగును.

"కర్మ తాను నశించు కాలమునందే స్వానురూపమగు ఫలమును సంపాదించియే నశించుచున్నది.

ఆఫలము సిద్ధమైయున్నను, తత్ఫలభోక్త యయోగ్యుడగుటచేగాని, లేక కర్మాన్తరప్రతిబంధముచేగాని యాఫల

మును భోక్త యనుభవింపకుండెను. భోక్తకు యోగ్యతాప్రాప్తిచేగాని, లేక ప్రతిబంధాపగమానంతరము

గాని ఫలభోక్త యాఫలము ననుభవించుచుండెను. కాన ఫలహేతువుగ కర్మనే యంగీకరించిన చాలును. అట్ల

గుటచే ఈశ్వరుని యధికముగ గల్పించుట వ్యర్థము కాదా!" అని శంకింపవలదు. అధికారులు "స్వర్గము నన్ను

పొందుగాక" యని కోరుకొనరు. ఇంకేమన, "మాకు స్వర్గము భోగ్యమగు గాక" యనియే కోరుకొందురు.

కాన ఎట్టిదానిని యధికారి కోరుకొనునో యట్టిదియే ఫలమగుటచేతను, భోగ్యమునకే ఫలత్వ ముపపన్న

మగును.

భోక్తృసంబంధమునకు పూర్వము భోగ్యత్వమే సిద్ధించనందున ఫలత్వమే యుపపన్నము గాదు.

ఏదియున్న కాలమున సుఖముగాని, దుఃఖముగాని తనచే ననుభవింపబడునో దానికే ఫలత్వము లోకమున ప్రసి

ద్ధము. మరియు, స్వర్గనరకములు తీవ్రతమః సుఖదుఃఖరూపములు అని తద్విషయకానుభవముండ భోగాపరు

నామచే వ్యవహరింపదగును. కాన యనుభవయోగ్యములై యనుభూయమానములు కాని సుఖదుఃఖములు యననుభూయమానశశశృంగమువలె లేనివే యగును. కనుక ఫలప్రదాతగ నీశ్వరు నంగీకరింపవలెను.

"కర్మజన్యమగు యపూర్వము ఫలోత్పత్తిపర్యంతముండునుగాన యపూర్వమువలన గర్మఫలము పుట్టుచున్న" దనెదవా? అట్లు కాదు. కాష్ఠలోష్టాదిసమమగు యచేతనమునకు చేతనప్రవృత్తి లేనిదే ఫలోత్పత్తికై ప్రవృత్తియే సంభవింపదు. గాన చేతనుడగు ఈశ్వరుడే ఫలప్రదాతయని యంగీకరింపవలెను.

"అట్టి చేతనుడుండుటలో ప్రమాణములేదు గాన, ప్రసిద్ధమగు ఫలోత్పత్తి మరొక విధమున సంభవింపదు గాన యన్యథానుపపత్తిరూపార్థాపత్తిప్రమాణముచే నపూర్వమే కర్మఫలమునకు కారణ" మనెదవా? అట్లును కాదు. కర్మఫలప్రదాత యీశ్వరుడు అని యంగీకరించినచో నన్యథానుపపత్తిరూపమగు అర్థాపత్తియు నీశ్వరసిద్ధిచే క్షీణించుచున్నది. మరియు, "స వా ఏష మహా నజ ఆత్మా౽న్నాదో వసుధానః" అను శ్రుతిచేగూడ ఈశ్వరుడే కర్మఫలప్రదాత యని నిశ్చయింపబడుచున్నది.

"విధిశ్రుతికి విషయభావము నొప్పుటచే యాగము స్వర్గమున కుత్పాదకమని తెలియబడుటవలన "స్వర్గకామో యజేత" అను మొదలగు శ్రుతులు ధర్మమునకు ఫలదాతృత్వమును బోధించుచున్నవి. అట్లు కానిచో ననుష్ఠానాత్మకమగు యాగము ఆపద్యమానమయ్యెడిని. దానిని యుపదేశించుట వ్యర్థమయ్యెడిని. శ్రుతిప్రామాణ్యమునుబట్టి శ్రుతమగు కర్మఫలసంబంధ మెట్లుపపన్నమగునో యట్లు కల్పింపవలసి యున్నది. కాన నశించెడి స్వభావముకల్ల కర్మకొంత యపూర్వమును యుత్పత్తిచేయక కాలాంతరీయమగు ఫలము నిచ్చుటకై సమర్థము కాదు. గాన కర్మకు యొకానొక సూక్ష్మమగు ఉత్తరావస్థ కాని, ఫలముయొక్క పూర్వావస్థగాని, యపూర్వమనుపేర గలదని యూహింపదగును. ఈవిషయ ముపపన్నము గూడ నగును.

పైన జెప్పిన విధముగ నీశ్వరుడు ఫలము నిచ్చుననుట యుపపన్నము గాదు. ఏలన? వైచిత్ర్యరహితమగు కారణము (ఈశ్వరుని) వలన విచిత్ర (జగత్) కార్యోత్పత్తి యనుపపన్నమగుటవలనను, ఈశ్వరునికి వైషమ్యనైర్ఘృణ్యప్రసక్తిని బట్టియు, అనుష్ఠానవైయర్థ్యమువలనను యీశ్వరుడు ఫలప్రదాత యనుట పొసగదు. కాన ధర్మమునకే కర్మఫలప్రదత్వము సిద్ధించుచున్న"దని శంకింపజనదు. "ఏష హ్యేవ సాధు కర్మ కారయతి తం య మేభ్యో లోకేభ్య ఉన్నినీషతే। ఏష హ్యేవా౽సాధు కర్మ కారయతి తం య మేభ్యో లోకేభ్య అధోనినీషతే" ఈ మొదలగు శ్రుతులయందు ధర్మాధర్మములకు కారయిత యగుటచే నీశ్వరుడు హేతువనియు, ఫలదాతయనియు వ్యపదేశింపబడుచున్నది.

విచిత్రకార్యానుత్పత్త్యాదిదోషములుగూడ కృతప్రయత్నాపేక్షము లగుటచే నీశ్వరునియందు ప్రసక్తములు గావు. "స్వర్గకామో యజేత" యను శ్రుతినిగూడ నీశ్వరకారణత్వాదిశ్రుత్యనురోధముగ వ్యాఖ్యానింపదగును. అందులకై ఈవ్యాససూత్రములను జూడుడు. "ఫల మత ఉపపత్తేః, శ్రుతత్వాచ్చ, ధర్మం జైమినిః, అత ఏవ పూర్వం తు బాదరాయణో హేతువ్యపదేశాత్" "ఫల మత ఉపపత్తేః" కర్మలచేనారాధింపబడిన ఈశ్వరునివలన ఫలము ఉపపత్తివలన సభవించును. "శ్రుతత్వాచ్చ" కేవలము యుపపత్తిననుసరించియే ఈశ్వరుని ఫలహేతువుగ కల్పింపము. ఇంకేమన; శ్రుత్యుదితమగుటచేగూడ నీశ్వరుని ఫలహేతువుగ దలచెదము. ఆశ్రుతి యేది యన; "స వా ఏషః" మొదలగునది. సిద్ధాంతముతో మొదలిడి పూర్వపక్షమును గ్రహించుచుండెను- "ధర్మం జైమినిః" జైమిన్యాచార్యుడు ధర్మమును ఫలహేతువుగ తలచుచుండెను. "అత ఏవ పూర్వంతు బాదరాయణో హేతువ్యపదేశాత్" ఆ కారణమువలనను, శ్రుత్యుపపత్తివలనను ఈశ్వరునే ఫలప్ర

దాతగ బాదరాయణాచార్యులు తలచెను. “కేవలకర్మవలనగాని, యపూర్వముఫలననేగాని కర్మఫలము కలుగు నను పక్షమునూత్రస్థ “తు” శబ్దముచే వ్యావర్తింపబడును. అచేతనములగు మృత్పిండాదులు చేతనకుంభకారాద్య నధిష్ఠితములై కుంభాద్యుత్పాదనమునకై సమర్థములు కానేరవు. ఈవిషయములోకదృష్టమేకదా! దృష్టమునను సరించియే దేనినైన(కల్పించుట)నిర్ణయించుట యుక్తమగును. కాన చేతనాధిష్ఠితముగానికర్మవలనగాని, అట్టి యపూర్వమువలనగాని కర్మఫలోత్పత్తి యనుపపన్న మగును.

“కర్మాదికము అచేతన మగుటవలన చేతనాధిష్ఠితము. “మృదాదికమువలె” అను యనుమానముచే సిద్ధమైన కర్మాదికమునకు జీవచైతన్యాధిష్ఠితత్వము కర్మఫలోత్పత్తికై సాధనమగు” నని శంకింప దగదు. కర్మస్వరూప, సామాన్య, నియోగాది విశేషవిజ్ఞానరహితమగు చైతన్యమాత్రజీవుడు ఫలోత్పత్తియెడ నుపయోగింపడు. ఏమన: ఫలసిద్ధికి పూర్వక్షణమున శుభకర్మవలన సుఖము, అశుభకర్మవలన దుఃఖము, జ్యోతిష్టోమము వలన స్వర్గము కలుగునని సాక్షాత్కారవదధిష్ఠితత్వమును యెట్లూహించుచుంటిమో యట్లే చైతన్యాధిష్ఠితత్వ మూహింపబడుచున్నది కాని యది సిద్ధమైన సాధనము కానందున దానివలన ఫలోత్పత్తి కానేరదు.

మరియు, దేవపూజారూపమగు యాగము ఆయాగోద్దిష్టదేవతను యనుగ్రహింపజేయకుండ ఫలము నిచ్చునని చెప్పుటయు ననుభవవిరుద్ధము. ఏమన: రాజసేవారూపమగు యారాధనము ఆరాజును అనుగ్రహింప జేసియే ఫలదానసమర్థ మగుచున్నది. ఈవిషయము లోకమున దృష్టముకదా! కాన దృష్టానుగుణ్యమునకై- యాగాదులచేతను, దాన, పరిచార, ప్రణామ, అంజలిబంధ, స్తోత్రరూపములు, అత్యంతశ్రద్ధాగర్భితములు నగు భక్తి పరిచర్యలచేతను ఈశ్వరప్రసాదము సంపాదింపబడుచున్నది. అట్టి స్థాయియగు ఈశ్వరప్రసాదమువలననే ఫలోత్పత్తి యుపపన్నమగుచుండ యందుకై యపూర్వము నొప్పుట వ్యర్థమగును.

ఇట్లే యశుభకర్మము ఈశ్వరవిరోధజనకమని శ్రుతిస్మృతిప్రసిద్ధము. అట్టి స్థాయియగు ఈశ్వరవిరోధమువలన యనిష్టఫలోత్పత్తియగును. రాజు మంచిని చేయువానినియనుగ్రహించి, చెడుచేయువానిని నిగ్రహించి, వారలవిషయమై రాగద్వేషముల నెట్లు చేయడో యట్లే యీశ్వరుడుగూడ శుభకర్మ చేయువానిని యనుగ్రహించి యశుభకర్మ జేయువానిని నిగ్రహించి వారియెడ రాగద్వేషములులేక, వైషమ్యనైర్ఘృణ్య రహితుడై యుండును.

“ప్రధానప్రయోగము (ప్రధానకర్మాచరణము) చే నీశ్వరుడు ప్రసన్నుడగునుకదా! అప్పుడు అంగానుష్ఠానముతో నేమి ప్రయోజనము?” అని శంకింపవలదు. పరమాపూర్వము కర్తవ్యమైనపుడు ఉత్పత్త్యపూర్వములు, అంగాపూర్వములు యెట్లుపయుక్తములో యట్లే ప్రధానారాధనము కర్తవ్యమైయుండ యింగారాధన యుపయుక్తమగును. స్వామ్యారాధనమువలె తదమాత్య, ప్రణయిజనారాధనముగూడ నుపయుక్తమే యగును. కనుక దృష్టావిరోధముచే నీశ్వరారాధనమువలన ఫలోత్పత్తి యగునుకాని, కర్మవలనగాని, లేక యపూర్వమువలనగాని ఫలోత్పత్తి గానేరదని నిష్కృష్టాంశము.

“అచిన్త్యరూపం “సూ॥ అరూపవదేవ హి తత్ప్రధానత్వాత్, ప్రకాశవచ్చావైయర్థ్యాత్, ఆహ చ తన్మాత్రమ్” అను సూత్రోక్తరీతిని వస్తుతః పరమేశ్వరునకు రూపమేదియు లేదు. యెట్లన! “అరూపవదేవ హి= పరబ్రహ్మము రూపాదిరహిత మనియే నిర్ధారణ చేయదగును. కారణమేమన:— తత్ప్రధానత్వాత్= “అస్థూల మన ణ్వహ్రస్వ మదీర్ఘ మశబ్ద మరూప మవ్యయం తదేత ద్బ్రహ్మాపూర్వ మనపర మబాహ్య మయ మాత్మా బ్రహ్మ సర్వానుభూః” అను నీమొదలగు శ్రుత్యుక్తవాక్యములు నిరాకారబ్రహ్మమే ప్రధానముగా (విషయముగా) కలవియగుటచే బరబ్రహ్మము రూపరహితము. కాన నిట్టి యథాశ్రుతమగు నిరాకారబ్రహ్మమే

గీ॥ ప్రయాణకాలే మనసాఽచలేన భక్త్యా యుక్తో యోగబలేన చైవ।
భ్రువో ర్మధ్యే ప్రాణ మావేశ్య సమ్య క్స తం పరం పురుష ముపైతి దివ్యమ్॥ ॥౧౦॥

పదవిభాగము:—ప్రయాణకాలే- మనసా- అచలేన- భక్త్యా- యుక్తః- యోగబలేన- చ- ఏవ- భ్రువోః- మధ్యే- ప్రాణం- ఆవేశ్య- సమ్యక్- సః- తం- పరం- పురుషం- ఉపైతి- దివ్యమ్॥ ॥౧౦॥

ప్రతిపదార్థము:—ప్రయాణకాలే=మరణకాలమునందు; అచలేన=చలింపనట్టి; మనసా=మనస్సుతో; భక్త్యా=భక్తితో; యుక్తః=కూడుకొనినవాడై; యోగబలేనచైవ=యోగబలముతో; యుక్తః=కూడినవాడై; భ్రువోః=కనుబొమ్మలయొక్క; మధ్యే=మధ్యభాగమునందు; సమ్యక్=లెస్సగా; ప్రాణం=ప్రాణమును; ఆవేశ్య=స్థాపనచేసి; సః=ఆయోగి; దివ్యం=ప్రకాశాత్మకమైన; పరం పురుషం=పరమపురుషుని; ఉపైతి=పొందుచున్నాడు; ॥౧౦॥

తెలిసికొనదగినది. బ్రహ్మము నిరాకార మగుచో సాకారప్రతిపాదకశ్రుతుల గతి యేమి యను శంకను తొలగించుటకు "ప్రకాశవ చ్చావైయర్థ్యాత్" అను సూత్రము చెప్పబడెను. ఎట్లు సూర్యప్రకాశ మాకాశమును వ్యాపించి యుండినదై, అంగుల్యాద్యుపాధిసంబంధమున ఋజువక్రాదిభావమును పొందినదై సూర్యునియందు ఋజువక్రాదిభావ ముండునటుల కాన్పించుచున్నదో యట్లే బ్రహ్మముకూడ పృథివ్యాద్యుపాధిసంబంధమువలన తదాకారము కలవాడువలె తోచుచుండెను. బ్రహ్మమునకు పృథివ్యాలంబన మగు ఆకారవిశేషోపదేశము ఉపాసనార్థ మగుటవలన విరోధము లేదు. కాన సాకార బ్రహ్మ బోధకములగు శ్రుతులకు వైయర్థ్యము లేదు. "చైతన్యమాత్రం విలక్షణరూపాంతరరహితం నిర్విశేషం బ్రహ్మ స యథా సైన్ధవఘనో ఽనన్తరోఽబాహ్యః కృత్స్నో రసఘన ఏవైవం వా అరే అయ మాత్మాఽనన్తరోఽబాహ్యః కృత్స్నః ప్రజ్ఞానఘన ఏవ" ఎట్లు సైంధవఘనము (ఉప్పుగడ్డ) లోపల, వెలుపల లవణరసమే కలదై రసాంతరము లేనిదై యెల్లపుడగుచున్నదో అట్లే బ్రహ్మమునకు యెల్లపుడు చైతన్యమే స్వరూపము. చైతన్యము కంటె వేరగు స్వరూపము లోపలగాని, వెలుపల కాని లేదు. అని శ్రుతి బోధించుచున్నది. ఇతరమేమియు లేదని బ్రహ్మమునకు నిర్విశేషత్వమునే "అథాత ఆదేశో నేతి నేతి" "అన్యదేవ తద్విదితా దథో అవిదితా దధి। యతో వాచో నివర్తన్తే అప్రాప్య మనసా సహ" ఇత్యాది శ్రుతులు బోధించుచున్నవి. బాల్క్వనిచే ప్రశ్నింపబడి యేమియు పలుకకయే బ్రహ్మమును చెప్పెనని "సహోవాచాధీహి భోః। స హ తూష్ణీం బభూవ తంహ ద్వితీయే వా తృతీయే వా వచన మువాచ। బ్రూమః ఖలు త్వం తు న విజానా స్యుపశాన్తోఽయ మాత్మా" అను శ్రుతి బోధించుచున్నది. మరియు "జ్ఞేయం యత్త త్ప్రవక్ష్యామి య జ్జ్ఞాత్వాఽమృత మశ్నుతే" "మాయా హ్యేషా మయా సృష్టా యన్మాం పశ్యసి నారద। సర్వభూతగుణై ర్యుక్తం నైవం మాం జ్ఞాతు మర్హసి" ఇత్యాది స్మృతులుగూడ పరనిషేధపూర్వకముగనే బ్రహ్మమును బోధించుచున్నవి. తేలిన యాశయమేమి? పరమాత్మయందు వాస్తవిక మగు రూపాదికమేదియు లేదు. ఉపాసనార్థము పరమేశ్వరునియందు రూపము కాల్పనికమే. కాన పరమేశ్వరుడచింత్యరూపుడనియాశయము. సూర్యుని యొక్క రూపమువలె నిత్యచైతన్యస్వప్రకాశరూపుడు, అజ్ఞానస్వరూపమైన మోహాంధకారముకంటె "పరస్తాత్" ఉపరిభాగమునం దుండినవాడు. అనగా అజ్ఞానముకంటె పరుడు. పరమార్థముగ మూలాజ్ఞానతత్కార్యాసంస్పృష్టు డని యాశయము. ॥౯॥

శాంకరభాష్యమ్:—

కించ ప్రయాణకాలే మరణకాలే మనసాఽచలేన చలనవర్జితేన భక్త్యా యుక్తో భజనం భక్తి స్తయా యుక్తో యోగబలేన చైవ యోగస్య బలం యోగబలం తేన సమాధిజసంస్కార ప్రచయజనితచిత్తస్థైర్యలక్షణం యోగబలం తేన చ యుక్త ఇత్యర్థః । పూర్వం హృదయపుండరీకే వశీకృత్య చిత్తం తత ఊర్ధ్వగామిన్యా నాడ్యా భూమిజయక్రమేణ భ్రువో ర్మధ్యే ప్రాణ మావేశ్య స్థాపయిత్వా సమ్య గప్రమత్త స్సంత్స ఏవం బుద్ధిమా న్యోగీ కవిం పురాణ మిత్యాది లక్షణం తం పరం పురుష ముపైతి ప్రతిపద్యతే దివ్యం ద్యోతనాత్మకమ్ ॥ ॥౧౦॥

శాంకరభాష్యతత్త్వబోధిని:—

చెప్పబోవు కారణమువలన ఫలవత్తగుటం జేసి భగవదనుస్మరణము కర్తవ్యము. మరియు మరణకాలమునందు నిశ్చలమగు మనస్సుతోను, భక్తితోను యోగబలము(సమాధిజనిత సంస్కార ప్రచయ జనిత చిత్తస్థైర్యము)తోను కూడినవాడై, మొట్టమొదట హృదయపుండరీకమునందు చిత్తమును స్వాధీన మొనరించుకొని ఊర్ధ్వగామి యగు సుషుమ్నానాడీద్వారమున భూమిజయ క్రమమున భ్రూమధ్యమందు ప్రాణమును లెస్సగ స్థాపించి అప్రమత్తుడైన బుద్ధిమంతుడగుయోగి

—• ౮వ అధ్యాయము ౧౦వ శ్లోక వ్యాఖ్యావిశేషములు •—

మధుసూదనసరస్వతీయము:— ఎట్టి సమయమున భగవదనుస్మరణయందు ప్రయత్నవిశేషము కోరబడుచున్నది. అను యాశంకపై "ప్రయాణకాలే" అని చెప్పుచుండెను.

మరణకాలమునందు ఏకాగ్రమనస్సుచే అపరమపురుషుని స్మరించుచు పరమేశ్వరవిషయకమైన భక్తితో (పరమప్రేమతో) కూడినవాడై,సమాధిజనితసంస్కారసమూహముతోడను, సమాధివ్యుత్థానవిరోధిసంస్కారముతో డనుకూడినవాడై, మొట్టమొదట ప్రాణమును హృదయపుండరీకమునందు స్వాధీన మొనర్చుకొని అటనుండి యూర్ధ్వగామియగు సుషుమ్నానాడిచేగురూపదిష్టమార్గమున భ్రూమధ్యయందు అనగా ఆజ్ఞాచక్రమునందు ప్రాణ మును స్థాపనచేసి యప్రమత్తుడై బ్రహ్మరంధ్రమునుండి యుత్క్రాంతుడైన యుపాసకుడు "కవిం పురాణ మనుశాసితారం" ఇత్యాది లక్షణయుక్తుడైన ద్యోతనాత్మకమగు పరమపురుషుని పొందుచున్నాడు. ॥౧౦॥

శంకరానందీయము:— "కవిం పురాణం" ఇత్యాది లక్షణసంపన్నమైన పరమాత్మ నుపాసించు యోగి యేసాధనసంపత్తిచే నెల్లపుడు స్వయముగ నాత్మస్వరూపమును పొందును? అను యాశంకపై "ప్రయాణకాలే" అని చెప్ప మొదలిడెను.

తీవ్రవైరాగ్యమోక్షేచ్ఛలచే ననన్యవృత్తిచే నిత్యము నిరంతరము "కవిం పురాణం" ఇత్యాది విశేషణసంపన్నమైన పరమాత్మను యనుసంధానముచేయు యోగి మరణకాలము ప్రాప్తింప చిరకాలనిత్యనిరంతరసజాతీయప్రత్యయావృత్త్యభ్యాసాతిశయపాటవమున విషయాంతరసంపర్కవర్జితమైనదియు, ముక్తికి పరమ సాధనమునగు మనస్సుతోటి, భక్తితోటి, (వృత్తికి స్వవిషయాకారతాపత్తియేభక్తి.) యోగమనగ సమాధి. అట్టి యోగముచే సంభావితమైన చిత్తముయొక్క లక్ష్యైకాకారతాపత్తి స్థైర్యమనెడి బలము. యిదియే యుత్తమ సాధనము.) ఇట్టి యోగబలముతోటి కూడినవాడై "శతం చైకా చ హృదయస్య నాడ్య స్తాసాం మూర్ధాన మభినిస్సృతైకా । తయోర్ధ్వ మాయన్నమృతత్వ మేతి" హృదయపుండరీకము ననుసరించి నూటయొక్కనా

శాంకరభాష్యతత్త్వబోధిని: —

కవియు, చిరంతనుడు, ఆదిత్యాదిలక్షణుడు ద్యోతనుడునగు పరమపురుషుని పొందుచున్నాడు. ఇడాపింగళ నాడులు దక్షిణోత్తర నాడులు. అవి హృదయపుండరీకమునుండి బయలువెడలినవి. వాటిని నిరోధించి హృదయమునుండియూర్ధ్వముగ బయలువెడలి సుషుమ్నానాడీద్వారా హృదయమునందుండిన ప్రాణమును కంఠావలంబితస్తనసదృశమాంసఖండమును పొందించి ఆమార్గముచేతనే భ్రూమధ్యయందుంచి ప్రమాదములేనివాడై బ్రహ్మరంధ్రమునుండి నిష్క్రమించి పరమపురుషుని పొందుచున్నాడు. (భూమ్యాది పంచభూతములను స్వాధీనమొనరించుకొనుటయే భూమిజయము.) ॥౧౦॥

డులు బయలు వెడలెను. అందు సుషుమ్నా నాడి వేణుదండముద్వారా మూర్ధన్యప్రదేశము నాక్రమించును. అట్టి సుషుమ్నా నాడీద్వారా మరణసమయమున జీవుడూర్ధ్వముగ బయలువెడలి యమృతత్వమును పొందుచున్నాడు. అను శ్రుత్యుక్తరీతిచే మొట్టమొదట కుంభకముచే ప్రాణాపానములను హృదయమునం దేకముగ జేసి ఇడాపింగళు లను నాడులను స్తంభింపజేసి అనంతరమున ఊర్ధ్వగామి యగు సుషుమ్నానాడిచే ప్రాణమును భ్రూమధ్యమునందు లంబికాంతము లెస్సగ తీసుకువచ్చి బ్రహ్మకపాలమును భేదించి, శ్రుత్యుక్తరీతిని పృథివిని భేదించి, ఉదకములను భేదించి, తేజస్సును భేదించి, వాయువును భేదించి, ఆకాశమును భేదించి, మనస్సును భేదించి, భూతాదిన్ని భేదించి, మహత్తత్త్వమును భేదించి, అవ్యక్తమును భేదించి, అక్షరమునుభేదించి, మృత్యువునుభేదించి "కవిం పురాణం" అనుదానిచే చెప్పబడిన లక్షణములు కల స్వప్రకాశైకస్వభావముకల పరమపురుషుని పొందుచున్నాడు.

"అన్తకాలే చ మామేవ" అనుదానిచే మరణకాలమునందుగూడ బ్రహ్మానుసంధానము చేయవలయుననియు, "సదా తద్భావభావితః" అని మరణకాలమునకు పూర్వమునందుగూడ యెల్లపుడు బ్రహ్మానుసంధానము చేయవలయుననియు విధింపబడెను. "తస్మాత్సర్వేషు కాలేషు" అనుదానిచేతను, "అభ్యాసయోగయుక్తేన" అనుదానిచేతను పైవిషయమే అనగా మరణకాలమునందు, మరణపూర్వకాలమునందు యెల్లపుడు బ్రహ్మానుసంధానమే చేయవలయునని విధింపబడెను. ఈ యుపదేశము బ్రహ్మవేత్తలకు, సగుణోపాసకులకు సమానమే యని తెలియనగును. ఉభయు లీయుపదేశమును ప్రయత్నపూర్వకముగ నాచరింపదగినది. "కవిం పురాణం" అనుదానిచే చెప్పబడిన విషయము ఉపాసకునకేకాని బ్రహ్మవేత్తకు కాదని గ్రహింపనగును. ॥౧౦॥

నీలకంఠీయము:— ఉపాసనాఫలమును జెప్పుచుండెను. ప్రాణప్రయాణకాలమున వృత్త్యంతరరహితమైన మనస్సుతో భగవానుడగు వాసుదేవునియందు ఆరాధ్యతాబుద్ధితో గూడినవాడై, మనఃప్రాణేంద్రియక్రియానిరోధరూపమైన (హృదయపుండరీకమున మనఃప్రాణేంద్రియనిరోధరూపమైన) యోగముయొక్క బలముతో గూడినవాడై, (భూమిజయక్రమమున మూలాధారముమొదలుకొని బ్రహ్మరంధ్రమువరకునున్న స్థానములయందు ఆరోహావరోహణక్రమముగ సంచరింపజేయబడిన వాయువు కలవాడై) యంతకాలమున భ్రూమధ్యమందున్న ఆజ్ఞాచక్రమునందు ప్రాణవాయువును నిలిపి, (సుషుమ్నానాడిచే మూలాధారస్థానమునుండి ప్రాణవాయువును ఊర్ధ్వముఖముగ తీసికొనివచ్చి) భ్రూమధ్యమున లెస్సగ స్థాపించి యోగి— "కవిం పురాణం" అనుదానిచే జెప్పబడిన లక్షణములు కలిగినట్టియు, సమస్తభూతములకు జనయితయు, నారాయణాదిశబ్దప్రతిపాద్యుడు నగు హిరణ్యగర్భుని పొందును. (అనగా ఆలోకమును పొందునని యర్థము.)

గీ॥ యదక్షరం వేదవిదో వదన్తి విశన్తి యద్యతయో వీతరాగాః ।
యదిచ్ఛన్తో బ్రహ్మచర్యం చరన్తి తత్తే పదం సంగ్రహేణ ప్రవక్ష్యే ॥ ॥౧౧॥

పదవిభాగము:— యత్- అక్షరం- వేదవిదః- వదన్తి- విశంతి- యత్- యతయః- వీతరాగాః- యత్- ఇచ్ఛంతః- బ్రహ్మచర్యం- చరంతి- తత్- తే- పదం- సంగ్రహేణ- ప్రవక్ష్యే ॥౧౧॥

ప్రతిపదార్థము:— యత్=ఏబ్రహ్మపదార్థమును; అక్షరం=నశింపనిదానినిగ; వేదవిదః=వేదార్థజ్ఞులు; వదంతి=చెప్పుచుండిరో; విశంతి=ప్రవేశించుచుండిరో; (పొందుచుండిరో) యత్=ఏబ్రహ్మపదార్థమును; యతయః=ప్రయత్నశీలురగు సంన్యాసులు; వీతరాగాః=విగతరాగులై; (సమ్యగ్దర్శనము ప్రాప్తింప) యత్=ఏబ్రహ్మమును; విశన్తి=ప్రవేశించుచుండిరో; యత్=ఏబ్రహ్మమును; ఇచ్ఛంతః=తెలిసికొనుటకిచ్ఛగించినవారై; బ్రహ్మచర్యం= బ్రహ్మచర్యమును; (గురుసన్నిధానమున) చరన్తి=చేయుచుండిరో; తత్=అట్టి బ్రహ్మపదార్థమును; తే=నీకొరకు; సంగ్రహేణ=సంక్షేపముగా; ప్రవక్ష్యే=చెప్పెదను; ॥౧౧॥

శాంకరభాష్యమ్:—

యోగమార్గానుగమనేనైవ బ్రహ్మవిద్యా మంతరేణాపి బ్రహ్మ ప్రాప్యత ఇత్యేవం ప్రాప్త ఇద ముచ్యతే—పునరపి వక్ష్యమాణే నోపాయేన ప్రతిపిపిప్సితస్య బ్రహ్మణో వేదవిద్వదనాదివిశేషణవిశేష్యస్యాభిధానం కరోతి భగవాన్—య దక్షరం న క్షరతీ త్యక్షర మవినాశి వేద

శాంకరభాష్యతత్త్వబోధిని:—

బ్రహ్మవిద్యనువిడచి యోగమార్గము ననుసరించుటచేతనే బ్రహ్మమునుపొందవచ్చు ననెదవా? అట్లు కాదు. అని తెలుపుటకు శ్రీకృష్ణపరమాత్మ వేదవిద్వదనాదివిశేషణవిశేష్యమగు బ్రహ్మమునకు అభిధానమును (శబ్దమును) చేయుచుండెను. (చెప్పుచుండెను) లేక యేదో యొ

పౌరాణికులకువలె వైదికులమతమున బ్రహ్మ, విష్ణు, రుద్రలోకములు యొకదానిపై నొకటి కలదను కల్పన లేదు. ఇంకేమన; అన్ని లోకములును, హిరణ్యగర్భలోకాపరనామము గల సత్యలోకమునందే యంతర్భవించుచున్నవి. "పరా హి సోపాసనకర్మణ్గతి ర్హిరణ్యగర్భప్రాప్త్యంతా" (ఉపాసనాసహితమగు కర్మయొక్క బలము హిరణ్యగర్భప్రాప్తి యంతముగాకలది.) యని బృహదారణ్యకతద్భాష్యములయందు స్పష్టపరుపబడెను. యోగి- మూలాధారచక్రమునుండి సుషుమ్నా నాడీద్వారమున, భ్రూమధ్యభాగమున ఆజ్ఞాచక్రమున ప్రాణవాయువును స్థాపించినచో నితరమగు సర్వమును మరచి దివ్యపురుషునే స్మరించుట యను ప్రయోజనము సిద్ధించును. భ్రూమధ్యమునుండి వాయువును పైకతీసుకువెళ్ళుచున్న సమయమున మనస్సు మూర్ఛావస్థనొందును. గాన ఆయవస్థయందు అంతిమప్రత్యయము కలుగదు కాన, భ్రూమధ్యభాగమునందే యాయంతిమప్రత్యయమును సంపాదింపదగును. కాన, యర్చిరాదిమార్గపర్వద్వారమున స్థానవిశేషప్రాపకుడగు యమానవపురుషుని ప్రాప్యస్థానమును స్మరింపదగును. తద్వాసనావాసితమగుమనస్సు- యోగిచే నూర్ధ్వగతనాడీద్వారమున ప్రాణము యుక్షిప్తమై ధనుర్ముక్తబాణమువలె బ్రహ్మాండకర్పరమును భేదించుకొని పయనించినచో-లబ్ధవృత్తికలదియై పూర్వసంస్కారప్రాబల్యముచేతను, యోగమాహాత్మ్యమువలనను దివ్యచిహ్నసంకలితము, అర్చిరాదిపర్వదేవతాభిపూజ్యమునగు యుత్తరోత్తరస్థానమును గూర్చి నీయమానమై, యమానవపురుషునితో కలసికొనినదై వీనిచే నభిలషితమైన స్థానమును పొందించబడినదియై యుండ ఆయోగి అట్టియాత్మను జూచును. ఈవిషయమే "భ్రువో ర్మధ్యే ప్రాణ మావేశ్య" అనుదానిచే జెప్పబడెను. ॥౧౦॥

శాంకరభాష్యమ్:—

విదో వేదార్థజ్ఞా వదంతి "తద్వా ఏత దక్షరం గార్గి బ్రాహ్మణా అభివదంతి" ఇతి శ్రుతేః । సర్వవిశేషనివర్తకత్వే నాభివదం త్యస్థూల మనణ్విత్యాది । కించ విశంతి ప్రవిశంతి సమ్యగ్దర్శనప్రాప్తౌ సత్యాం య ద్యతయో యతనశీలా స్సంన్యాసినో వీతరాగా విగతో రాగో యేభ్య స్తే వీత

శాంకరభాష్యతత్త్వబోధిని:—

కానొక మంత్రాదులచే ధ్యానకాలమున భగవదనుస్మరణము ప్రాప్తింప అట్టి బ్రహ్మమును అభిధానముచే (శబ్దముచే) నియమనము చేయుటకొరకై స్మర్తవ్యముగ ప్రకృతపరమపురుషునకు వేదవృద్ధప్రసిద్ధిచే ప్రామాణికత్వమును శ్రీకృష్ణపరమాత్మ "యదక్షరం" అనుదానిచే చెప్పుచుండెను.

వేదార్థమును తెలిసినవారు యే బ్రహ్మమును నాశములేనిదానినిగ జెప్పుచుండిరో, ప్రత్యగ్బ్రహ్మము శబ్దమున కవిషయముకదా! అట్టిబ్రహ్మమును వేదార్థమును తెలిసినవారెట్లు

—॰ ౮వ అధ్యాయము ౧౧వ శ్లో. వ్యాఖ్యావిశేషములు ॰—

మధుసూదనసరస్వతీయము:— ఇపుడు ధ్యానకాలమున యేదో యొకయభిధానము (వాచకము) చే భగవదనుస్మరణము చేయదగియుండ "సర్వే వేదా యత్పద మామనన్తి తపాంసి సర్వాణి చ యద్వదన్తి । య దిచ్ఛన్తో బ్రహ్మచర్యం చరన్తి తత్తే పదం సంగ్రహేణ బ్రవీ మ్యో మి త్యేతత్" ఇత్యాదిశ్రుతిప్రతిపాదితమగుటచే ప్రధానమైనది ఓంకారమే. పరమేశ్వరాభిధానమైన యట్టి ఓంకారముచేతనే భగవదనుస్మరణము (ధ్యానము) చేయ నగును. ఇతరమంత్రాదులచే చేయరాదు. అని నియమించుటకు "యదక్షరం" అను దానిచే నుపక్రమించుచుండెను.

నాశరహితమగు యే ఓంకారమును బ్రహ్మముగ బ్రహ్మ (వేద) వేత్తలు "ఏతద్వైతదక్షరం గార్గి బ్రాహ్మణా అభివద న్త్యస్థూల మన ణ్వహ్రస్వ మదీర్ఘం" ఇత్యాదివచనములచే సర్వవిశేషనివర్తనపురస్సరముగ చెప్పుచుండిరో— ఇట్టిది ఓంకార మని ప్రమాణకుశలుల (వేదవేత్తల) చేతనే తెలిసికొనబడలేదు. మరేమన? ముక్తులచేగూడ ముక్తప్రాప్యముగ ననుభూతమని "విశన్తి" అనుదానిచే చెప్పుచుండెను. యతనశీలురగు సంన్యాసులుగూడ వీతరాగులై సమ్యగ్దర్శనముచే స్వస్వరూపముగ నేయక్షరమును ప్రవేశించుచుండిరో,— కేవలము సిద్ధులచేతనే యనుభూతము కాదు. మరేమనిన! సాధకుల సర్వప్రయాసలు తదర్థమే యని "య దిచ్ఛన్తః" అనుదానిచే చెప్పుచుండెను:— ఏయక్షరస్వరూపమును తెలిసికొనవలె నని యిచ్ఛచే నైష్ఠికబ్రహ్మచారులుగూడ గురుకులవాసాదితపస్సును యావజ్జీవమాచరించుచుండిరో,— తెలియదగిన యట్టి యక్షరమును నీకొఱకు సంగ్రహముగ (ఎట్లు నీవు సులభముగ తెలిసికొనెదవో యట్లు) చెప్పెదను. కాన నాయక్షరమును నేనెట్లు తెలిసికొందు నని వ్యాకులుడవు కాకు మని యభిప్రాయము. ఇచట పరబ్రహ్మమునకు వాచకరూపముచే ప్రతిమవలెను, ప్రతీకరూపముచేతను "యః పున రేతం త్రిమాత్రే ణో మిత్యనేనైవాక్షరేణ పరం పురుష మభిధ్యాయీత స తదధిగచ్ఛతి" ఇత్యాదివచనములచే మందమధ్యమబుద్ధికలవారలకు క్రమముక్తిఫలకమైన యుపాసన చెప్పబడెను. ఆ యుపాసనమే యిట భగవంతునిచే వివక్షితము. కాన యోగధారణాసహితమైన ఓంకారోపాసనము, తత్ఫలము, స్వస్వరూపము, దానివలన అపునరావృత్తి, తన్మార్గము అను నీవిషయము లన్నియు, యీయధ్యాయసమాప్తివరకు చెప్పబడుచుండెను. ॥౧౧॥

శాంకరభాష్యమ్:—

రాగాః । యచ్చాక్షర మిచ్ఛంతో జ్ఞాతు మితి వాక్యశేషః । బ్రహ్మచర్యం గురౌ చరంతి తత్తే పదం త దక్షరాఖ్యం పదం పదనీయం తే తుభ్యం సంగ్రహేణ సంగ్రహ స్సంక్షేప స్తేన సంక్షేపేణ ప్రవక్ష్యే కథయిష్యామి ॥ ॥౧౧॥

శాంకరభాష్యతత్త్వబోధిని:—

చెప్పెదర నెదవా? బ్రహ్మమునకు గల శబ్దావిషయత్వమును విడువకయే వేదార్థజ్ఞులు బ్రహ్మమును చెప్పుచుండిరి. ఈవిషయమునే "తద్వా ఏత దక్షరం గార్గి బ్రాహ్మణా అభివదన్తి" అను శ్రుతి బోధించుచున్నది. అది యెట్లనిన: బ్రహ్మమునకు యేవిశేషములు లేవు. అస్థూలము, అనణువు. సర్వవిశేషనివర్తకముగ బ్రహ్మమును చెప్పుచుండిరి. ఈచెప్పబడిన బ్రహ్మము కేవలము విద్వదనుభవసిద్ధమే కాదు. మరేమనిన? ముక్తప్రాప్యముగ ముక్తులకుకూడ సిద్ధమే.

శంకరానందీయము:— ముముక్షువు లగు యతులకు యే నిర్విశేషపరబ్రహ్మము సద్గురువువలన తెలిసికొనదగినదో, అట్టి నిర్విశేషపరబ్రహ్మమును– ముముక్షువులగు యతులుతీవ్రమోక్షేచ్ఛచే ప్రవర్తించుటకై సిద్ధికొరకు "యదక్షరం" అను శ్లోకముచే స్తుతించుచుండెను.

నఖిలవేదములు తమతమ యుపనిషన్ముఖమున బ్రహ్మమునే ప్రతిపాదించుచున్నవి. ఆయుపనిషద్వాక్యము లేవనిన? "ఆత్మా వా ఇద మేక ఏవాగ్ర ఆసీత్" "సర్వం తత్ప్రజ్ఞానేత్రం ప్రజ్ఞానం బ్రహ్మ" "సత్యం జ్ఞాన మనన్తం బ్రహ్మ" "సత్యం చానృతంచ సత్య మభవత్" "సయ శ్చాయం పురుషః" "ఈశా వాస్య మిదగ్ం సర్వం" "అహం బ్రహ్మాస్మి" "సదేవ సోమ్యేద మగ్ర ఆసీత్" "ఐతదాత్మ్య మిదగ్ం సర్వం" "తత్త్వమసి" 'సర్వం హ్యేత ద్బ్రహ్మ' "అయ మాత్మా బ్రహ్మ" అనునవి మొదలైనవి. కాన సర్వవేదములకు తాత్పర్యవిషయభూతమైన యర్థము పరబ్రహ్మమే యగుచున్నది. కాన వేదార్థమగు నిరుక్తలక్షణములుకల పరబ్రహ్మమును సాక్షాత్తు తనస్వరూపముగ యెవరు తెలిసికొనుచున్నారో వారు వేదవిదులు. (బ్రహ్మవిదులు.) అట్టి యాజ్ఞవల్క్యాదులందరు జ్ఞానాజ్ఞానాదినాశ తత్సాధనములచే నశింపనది కాన "అక్షరం" అని చెప్పబడుచున్నది. ఆయక్షరము (నశింపనిది) నిత్యము, కూటస్థము, అసంగము, చిదేకరసము, అద్వితీయము నగు పరబ్రహ్మమే. 'ఏతద్వైత దక్షరం గార్గి బ్రాహ్మణా అభివద న్త్యస్థూల మనణ్వహ్రస్వమ్" ఇత్యాదిశ్రుత్యుక్తరీతిచే అశేషవిశేషాపవాదపురస్సరముగ నిష్కలము, నిష్క్రియము, శాంతము, అనంతరమునగు పరబ్రహ్మమును నిశ్శేషముగ నశించిన రాగాదిదోషములుకల సమ్యజ్జ్ఞానసంపన్నులగు యతులు శిష్యులకొఱ కుపదేశించుచుండిరో, "సంప్రాప్యైన మృషయో జ్ఞానతృప్తాః"అను శ్రుత్యుక్తప్రకారము జ్ఞానులేపరబ్రహ్మమును పొందుచుండిరో, ఏపరబ్రహ్మమును గురువువలన దెలిసికొను యిచ్ఛకలవారై బ్రాహ్మణులు "భూయ ఏవ తపసా బ్రహ్మచర్యేణ శ్రద్ధయా సంవత్సరం సంవత్స్యథ" అను శ్రుత్యుక్తరీతిని గురుసన్నిధియందు బ్రహ్మచర్యము నాచరించుచుండిరో, (బ్రహ్మచర్యమనగ దృష్టాదృష్టసర్వవిషయసుఖవైముఖ్యముతో ఆహారాదినియమపురస్సరముగ స్వధర్మము తోడను, శ్రద్ధతోడను, భక్తితోడను సద్గురుసన్నిధియందు వేదాన్తశ్రవణమే) "పద్యతే ప్రాప్యత ఇతి పదం" జ్ఞానముచే పొందబడు అట్టి పరబ్రహ్మమును నీకొఱకు "పర స్తస్మాత్తు భావోఽన్యః" అను శ్లోకముచే సంక్షేపముగ చెప్పగలను. ॥౧౧॥

శాంకరభాష్యతత్త్వబోధిని:—
అని "విశన్తి" అనుద్వితీయపాదముచే చెప్పుచుండెను. సమ్యగ్దర్శనము ప్రాప్తింప వీతరాగులు, యతనశీలురు నగు సంన్యాసులు యేబ్రహ్మమును పొందుచుండిరో. జ్ఞానార్థము బ్రహ్మచర్యవిధానమువలనగూడ బ్రహ్మము జ్ఞేయముగ ప్రసిద్ధ మని మూడవపాదముచే "యదిచ్ఛన్తో బ్రహ్మచర్యం చరన్తి" అనుదానిచే చెప్పుచుండెను. ఏబ్రహ్మమును తెలిసికొనుటకు కోరికగలవారై గురుసన్నిధియందు చరించుచుండిరో, అట్టి నాశరహితమైన పరమపురుష రూపమగు స్థానమును నీకొరకు సంక్షేపముగా చెప్పెదను. ॥౧౧॥

భాష్యార్థదీపిక:— ఇపుడు యేదో యొక మంత్రముచే ధ్యానకాలమునందు భగవదనుస్మరణము చేయవచ్చు నను శంకను "స యో హ వై తద్భగవన్మనుష్యేషు ప్రాయణాంత మోంకార మభిధ్యాయీత కతమం వావ స తేన లోకం జయతి తస్మై స హోవాచ ఏత ద్వై సత్యకామ పరం చాపరం చ బ్రహ్మ యదోంకారః" ఓభగవంతుడవగు పిప్పలాద! మనుష్యులలో నెవడు మరణపర్యంతము ఆఓంకారమును ధ్యానించునో వాడాధ్యానముచే యేలోకమును జయించును? (పొందును) అనిశిష్యుడగుసత్యకాముడు ప్రశ్నింప అతనిగూర్చి గురువగు పిప్పలాదు డిట్లు సమాధానమును చెప్పెను- ఓసత్యకాముడా! ఓంకారము పరాపరబ్రహ్మస్వరూపము అని యుపక్రమించి "యః పునరేతం త్రిమాత్రే ణోమిత్యేతేనైవాక్షరేణ పరం పురుషమభిధ్యాయీత" ఎవడు అకార ఉకార మకారరూపమగు ఓంకారముచే పరమపురుషుని ధ్యానించునో. అనియు, "ప్రణవో ధనుశ్శరో హ్యాత్మా బ్రహ్మ తల్లక్ష్యముచ్యతే । అప్రమత్తేన వేద్ధవ్యం శరవ త్తన్మయో భవేత్" ఓంకారము ధనుస్సు. జీవుడు బాణము. బ్రహ్మము లక్ష్యము. జీవుడనుశరమును ప్రణవమను ధనుస్సునందు సంధించి బ్రహ్మమను లక్ష్యమును ప్రమాదరహితుడై కొట్టవలయును. శరము లక్ష్యమునందు ప్రవేశించి లక్ష్యస్వరూపమైనటుల బ్రహ్మస్వరూపుడగును. కఠోపనిషత్తునందు "అన్యత్ర ధర్మా దన్యత్రాధర్మాత్" ధర్మాధర్మభిన్నుడు అని యుపక్రమించి "సర్వే వేదా యత్పద మామనన్తి తపాంసి సర్వాణి చ యద్వదన్తి । య దిచ్ఛన్తో బ్రహ్మచర్యం చరన్తి తత్తే పదం సంగ్రహేణ బ్రవీ మ్యో మిత్యేతత్" నిఖిలవేదములు యేపదమును చెప్పుచున్నవో, నిఖిలతపస్సులు దేనిని చెప్పుచున్నవో, దేనిని కోరి బ్రహ్మచర్యము నాచరించుచుండిరో ఓనచికేతస్కుడా? అట్టి పదమును సంగ్రహముగ నీకొఱకు చెప్పెద వినుము. ఆపదము "ఓమ్" అనునదే. ఇత్యాదివచనములచే పరబ్రహ్మమునకు వాచకరూపమున, ప్రతిమవలె ప్రతీకరూపమున పరబ్రహ్మసాధనముగ మందమధ్యమబుద్ధులకొరకు వివక్షితమైన ఓంకారోపాసనకు యేకాలాంతరముక్తిఫలము చెప్పబడెనో అదియే యిచటను ఓంకారముచేతనే భగవంతుడు స్మరింపదగినవాడు. అను యాశయముచే "యదక్షరం" అని చెప్ప మొదలిడెను.

వేదమున కర్థము తెలిసినవారు దేనిని నశించనిదానినిగ "త ద్వా ఏత దక్షరం గార్గి బ్రాహ్మణా అభివదన్తి" అను శ్రుతివలన "అస్థూల మన ణ్వహ్రస్వ మదీర్ఘ మశబ్ద మరూప మవ్యయం" ఇత్యాది శ్రుతులచే సర్వవిశేషనివృత్తముగను చెప్పుచుండిరో, కేవలమట్లు చెప్పుటయే కాదు. మరేమనిన? సమ్యగ్దర్శనప్రాప్తియందు నశించిన రాగాదులుగల యతనశీలురగు సంన్యాసులు సమ్యగ్దర్శనము ప్రాప్తించినపిదప దేనిని ప్రవేశించుచుండిరో, దేనిని తెలిసికొన కోరిక కలవారై గురుసన్నిధియందు బ్రహ్మచర్యమును "తమేతం వేదానువచనేన బ్రాహ్మణా వివిదిషన్తి" అను శ్రుతిచొప్పున నాచరించుచుండిరో అట్టి పదమును నీకొఱకు సంగ్రహముగ చెప్పగలను. ॥౧౧॥

గీ॥ సర్వద్వారాణి సంయమ్య మనో హృది నిరుధ్య చ ।
మూర్ధ్న్యాధాయాత్మనః ప్రాణ మాస్థితో యోగధారణామ్ ॥ ॥౧౨॥

పదవిభాగము:— సర్వద్వారాణి- సంయమ్య- మనః- హృది- నిరుధ్య- చ- మూర్ధ్ని- ఆధాయ- ఆత్మనః- ప్రాణం- ఆస్థితః- యోగధారణామ్ ॥౧౨॥

ప్రతిపదార్థము:— సర్వద్వారాణి=ఉపలబ్ధి (ప్రత్యక్ష) సాధనములగు నిఖిలద్వారములను; (త్వక్చక్షుశ్శ్రోత్రజిహ్వాఘ్రాణములను) సంయమ్య=నియమన మొనరించి; (అనగా తత్తద్విషయములయందు ప్రవేశింపకుండగ జేసి) మనః=మనస్సును; హృది=హృదయమందు; నిరుధ్య-చ=నిరోధించి, (అరికట్టి) అనగా ప్రచారము లేనిదానిగ జేసి; ఆత్మనః=తనయొక్క; ప్రాణం=ప్రాణమును; మూర్ధ్ని=మూర్ధన్యప్రదేశమునందు; ఆధాయ=ప్రతిష్ఠించి; యోగధారణాం=యోగముయొక్క ధారణను; ధారయితుం=ధరింప జేయుటకు; (ఈపదమధ్యాహార్యము) ఆస్థితః=ప్రవృత్తుడై;... ॥౧౨॥

శాంకరభాష్యమ్:—

"స యో హ వై తద్భగవన్మనుష్యేషు ప్రాయణాంత మోంకార మభిధ్యాయీత కతమం వావ స తేన లోకం జయతీతి । తస్మై స హోవాచ, ఏత ద్వై సత్యకామ పరం చాపరం చ బ్రహ్మ య దోంకారః" ఇత్యుపక్రమ్య "యః పున రేతం త్రిమాత్రే ణో మిత్యేతే నైవా క్షరేణ పరం పురుష మభిధ్యాయీత" ఇత్యాదినా వచనేన "అన్యత్ర ధర్మా దన్యత్రాధర్మాత్" ఇతి చోపక్రమ్య "సర్వే వేదా యత్పద మామనంతి తపాంసి సర్వాణి చ య ద్వదంతి । య

శాంకరభాష్యతత్త్వబోధిని:—

"స యో హ వై తద్భగవన్ మనుష్యేషు ప్రాయణాన్త మోంకార మభిధ్యాయీత కతమం వా వ స తేన లోకం జయతీతి తస్మై స హోవాచ, ఏత ద్వై సత్యకామ పరం చాపరం చ బ్రహ్మ యదోంకారః" అభిధ్యానఫలమును తెలిసికొనదలచిన సత్యకాముని చే "భగవన్" అని పిప్పలాదుడు సంబోధింపబడి యభిముఖుముగ చేసుకొనబడెను. ఈశ్రుతి యందు గల "హవై" అను రెండునిపాతలు ప్రసిద్ధార్థమును ద్యోతన చేయుచు అభిధ్యానము ఫలము కలవగుటచే కర్తవ్యముగ తెలుపుచున్నవి. మనుష్యులలో అధికృతుడగు యెవడు

—• ౮వ అధ్యాయము ౧౨వ శ్లోకవ్యాఖ్యావిశేషములు •—

మధుసూదనసరస్వతీయము:— పూర్వశ్లోకమునందు "ప్రవక్ష్యే" అని ప్రతిజ్ఞాతమైన యర్థమును యుపకరణములతోగూడ "సర్వద్వారాణి" అను శ్లోకము మొదలుకొని రెండుశ్లోకములచే చెప్పుచుండెను.

సర్వేంద్రియద్వారములను స్వవిషయములనుండి మరలించి (అనగా విషయదోషదర్శనాభ్యాసముచే విషయవైముఖ్యమును పొందించబడిన శ్రోత్రాదీంద్రియములచే శబ్దాదివిషయగ్రహణమును చేయనివాడై,) అట్లు బాహ్యేంద్రియములను నిరోధించినను మనస్సునకు ప్రచారము సంభవించు నను శంకను తొలిగించుటకు "మనో హృది నిరుధ్యచ" అని చెప్పెను. షష్ఠాధ్యాయమునందు వ్యాఖ్యానింపబడిన అభ్యాసవైరాగ్యములచే

శాంకరభాష్యమ్:—

దిచ్ఛంతో బ్రహ్మచర్యం చరంతి తత్తే పదం సంగ్రహేణ బ్రవీ మ్యో మిత్యేతత్” ఇత్యాదిభిశ్చ వచనైః పరస్య బ్రహ్మణో వాచకరూపేణ ప్రతిమావత్ప్రతీకరూపేణ చ పరబ్రహ్మప్రతిపత్తిసాధనత్వేన మందమధ్యమబుద్ధీనాం వివక్షిత స్యోంకార స్యోపాసనం కాలాంతరే ముక్తిఫలముక్తం యత్త దేవేహాపి “కవిం పురాణ మనుశాసితారం” “యదక్షరం వేదవిదో వదంతి” ఇతి చోపన్యస్తస్య పరస్య బ్రహ్మణః పూర్వోక్తరూపేణ ప్రతిపత్త్యుపాయభూత స్యోంకారస్య కా

శాంకరభాష్యతత్త్వబోధిని:—

ప్రసిద్ధమగు యభిధ్యాన మెట్లు సిద్ధించునో అట్లు సర్వవేదసారభూతమైన ఓంకారమును ఆభిముఖ్యముచే ధ్యానింపవలెను. (ఆభిముఖ్యముచే ధ్యానించుటయే అభిధ్యానము) ఆయభిధ్యానము “ఆప్రాయణాత్” అనున్యాయముచే మరణాంత మనుష్ఠేయము. ఇట్లనుష్ఠానము చేయువాడు ప్రకృతాభిధ్యానముచే జయింపదగిన లోకము లనేకము లుండ యేలోకమును జయించు నని ప్రశ్నించిన సత్యకామునికొఱకు ఆచార్యుడగు పిప్పలాదుడు సమాధానమును చెప్పెను. అందు మొట్టమొదట అభిధ్యేయమగు ఓంకారమును పరాపరబ్రహ్మస్వరూపముగ చెప్పి గొప్పదానినిగ “ఏతద్వై” ఇత్యాదివాక్యముచే చేయుచుండెను. ఓసత్యకాముడా! ఓంకారము పరాపరబ్రహ్మస్వరూపము. అని యుపక్రమించి యెవడు అకార, ఉకార, మకారాత్మకమగు ఓంకారముచే పరబ్రహ్మమును ధ్యానించునో వాడు యభిధ్యానానుగుణముగ పరబ్రహ్మమును పొందును. అనుమొదలగువానిచే ఓంకారోపాసన చెప్పబడెను. ఇది ప్రశ్నోపనిషద్వాక్యము. దీనివలె కఠవల్లియందు గూడ “అన్యత్ర ధర్మాదన్యత్రాధర్మాత్” నచికేతస్కుడు ధర్మాధర్మవిలక్షణమైనదానిని చెప్పుమను ప్రశ్నతో యుపక్రమింపబడి మృత్యువుచే ‘సర్వే వేదా యత్పద మామనన్తి తపాంసి సర్వాణి చ యద్వదన్తి। యదిచ్ఛన్తో బ్రహ్మచర్యం చరన్తి తత్తే పదం సంగ్రహేణ బ్రవీ మ్యో మిత్యేతత్’ సర్వవేదములు వ్యవధానావ్యవధానములచే యేపదమును చెప్పుచున్నవో, నిఖిలతపస్సులు దేనిని చెప్పుచున్నవో, దేనిని కోరి బ్రహ్మచర్యము నాచరించుచుండిరో, ఆపదమును నీకొఱకు సంగ్రహముగ చెప్పెదను. అది ఓంకారమే యని చెప్పబడెను. కాన పైనుదహరింపబడిన కఠవల్లీస్థవాక్యములచే పరబ్రహ్మవాచకముగకాని, ప్రతిమాదులవలె ప్రతీక

హృదయదేశమునందు మనస్సునకు నిర్వృత్తికత్వమును పొందించి అనగా లోనకూడ విషయచింతనను చేయనివాడై, ఇట్లు లోపల వెలుపల నిఖిలోపలబ్ధిద్వారములను లెస్సగ నిరోధించి క్రియాద్వారమగు ప్రాణమును కూడ సర్వమునుండి నిగ్రహించి భూమిజయక్రమముచే భ్రూమధ్యయందు, తదుపరిభాగమునందు గురూపదిష్టమార్గముచే ప్రాణమును యుంచి యాత్మవిషయసమాధిరూపమగు ధారణను ఆశ్రయించిన వాడై, (ఉత్తరశ్లోకముతో సంబంధము.) ఇచట ‘ఆత్మనః’ అనిచెప్పుటచే దేవతాంతరవిషయకసమాధి కాదని స్పష్టపరచబడెను. ॥౧౨॥

శాంకరభాష్యమ్:—

లాంతరముక్తిఫల ముపాసనం యోగధారణాసహితం వక్తవ్యం ప్రసక్తానుప్రసక్తం చ యత్కించి దిత్యేవ మర్థ ఉత్తరో గ్రంథ ఆరభ్యతే— సర్వద్వారాణి సర్వాణి చ తాని ద్వారాణి చ సర్వద్వారా ణ్యుపలబ్ధౌ తాని సర్వాణి సంయమ్య సంయమనం కృత్వా మనో హృది హృదయ పుండరీకే నిరుధ్య నిరోధం కృత్వా నిష్ప్రచార మాపాద్య తత్ర వశీకృతేన మనసా హృదయా దూర్ధ్వగామిన్యా నాడ్యోర్ధ్వ మారుహ్య మూర్ధ న్యాధా యాత్మనః ప్రాణ మాస్థితః ప్రవృత్తో యోగధారణాం ధారయితుమ్ ॥ ॥౧౨॥

శాంకరభాష్యతత్త్వబోధిని:—

రూపముగకాని మందమధ్యమబుద్ధులు కలవారలకు పరబ్రహ్మజ్ఞానసాధనముగ వివక్షితమైన యే ఓంకారోపాసనము ముక్తిఫలము కలదిగ చెప్పబడెనో ఆఓంకారోపాసనమే యీభగవద్గీత యందుగూడ 'కవిం పురాణం, యదక్షరం' ఇత్యాదికముచే చెప్పబడెను. అట్టి పూర్వమునందు చెప్పబడిన పరబ్రహ్మప్రతిపత్త్యుపాయభూతమైన ఓంకారముయొక్క కాలాంతరముక్తిఫల మగు యుపాసనము యోగధారణాసహితముగ చెప్పదగినది. మరియు ప్రసక్తానుప్రసక్త మగు నితరము చెప్పదగిన దని యుత్తరగ్రంథ మారంభింపబడుచున్నది.

ఉపలబ్ధి (జ్ఞాన) సాధనమైన సర్వద్వారములను (సర్వేంద్రియములను) నియమనము జేసి, మనస్సును హృదయపుండరీకమునం దరికట్టి (మనస్సును విషయములయందు ప్రవే శింపకుండగ జేసి) హృదయపుండరీకమునందు వశీకృతమైన మనస్సుచే హృదయపుండ రీకమునుండి యూర్ధ్వముగ బయలుదేరిన సుషుమ్నా నాడీద్వారమున తన ప్రాణమును కంఠ భ్రూమధ్యలలాటక్రమమున మూర్ధన్యప్రదేశమునందు స్థాపించి యోగధారణను అధిష్ఠించి బ్రహ్మమును బ్రహ్మవాచకమగు ఓంకారము నుచ్చరించుచు ఓంకారార్థమగు నన్ను స్మరించుచు పరమగతిని (మోక్షమును) పొందునని యుత్తరగ్రంథముతో సంబంధము. ॥౧౨॥

శంకరానందీయము:— "సతం పరం పురుష ముపైతి దివ్యం" అని యోగిప్రాప్యవస్తు వర్ణనప్రసంగమువలన జ్ఞానిప్రాప్యవస్తువుయొక్క వర్ణనముకూడ సంప్రాప్తమైనది. కాన జ్ఞానిప్రాప్యవస్తువర్ణన ముకూడ కొంచెమొనరించి ప్రకృతమైన యోగిప్రయాణమును "సర్వద్వారాణి" అనుదానిచే జెప్పుచుండెను. నాశికారంధ్రములు, నేత్రరంధ్ర, శ్రోత్రరంధ్ర, ముఖ, అధోబిల, లింగరంధ్రములుఇవి వాయునిర్గమనద్వారములు. ఇట్టి సర్వ ద్వారములనుయోగబలముచేనరికట్టి వెలుపల, లోపలవ్యాపించుస్వభావముకల మనస్సునుహృదయమందు నిరోధించి, సర్వాంగములయందు సంచరించు ప్రాణవాయువును హృదయస్థానమును పొందించి, యీప్రాణవాయువును సుషుమ్నానాడియందు ప్రవేశపెట్టి, విశుద్ధచక్రమును, అనాహతచక్రమును, ఆజ్ఞాచక్రమును అతిక్రమించి ప్రాణమును బ్రహ్మరంధ్రమునందు, ద్వాదశాంతమునందు, షోడశాంతమునందు నిలిపి యోగప్రక్రియతో సత్క్రమణగతిని పొందినవాడై యోగి(ఉత్తరశ్లోకముతో సంబంధము.) ॥౧౨॥

గీ॥ ఓ మిత్యేకాక్షరం బ్రహ్మ వ్యాహర న్మా మనుస్మరన్ ।
యః ప్రయాతి త్యజ న్దేహం స యాతి పరమాం గతిమ్ ॥ ॥౧౩॥

పదవిభాగము:— ఓమ్- ఇతి- ఏకాక్షరం- బ్రహ్మ- వ్యాహరన్- మాం- అనుస్మరన్- యః- ప్రయాతి- త్యజన్- దేహం- సః- యాతి- పరమాం-గతిమ్ ॥౧౩॥

ప్రతిపదార్థము:— బ్రహ్మణః=పరబ్రహ్మవాచకమగు; ఓమితి='ఓమ్' అనెడి, ఏకాక్షరం=ఒక యక్షరమును; వ్యాహరన్=ఉచ్చరించుచు; మాం=ఓంకారార్థమగు బ్రహ్మమును; అనుస్మరన్=స్మరించుచున్నవాడై; దేహం=శరీరమును; త్యజన్=విడుచుచు; యః=ఏయోగి; ప్రయాతి=మరణించునో; సః=వాడు; పరమాం=ఉత్కృష్టమైన; గతిమ్=గతిని; యాతి=పొందుచున్నాడు. ॥౧౩॥

—♦ ౮ అధ్యాయము ౧౩వ శ్లోక వ్యాఖ్యావిశేషములు ♦—

మధుసూదనసరస్వతీయము:— ఓంకారము బ్రహ్మవాచక మగుటవలన కాని, ప్రతిమవలె బ్రహ్మప్రతీకమగుటవలన కాని బ్రహ్మమనబడుచున్నది. అట్టి "ఓం" అను ఏకాక్షరమును ఉచ్చరించుచు ("ఓమితి" వ్యాహరన్" అని ఇంతమాత్రమే సరిపడుచుండ "ఏకాక్షరం" అనికూడ చెప్పుట అనాయాసముగ నుచ్చరింపదగిన దని చెప్పుటచే స్తుత్యర్థ మని గ్రహింపనగును.) లేక "ఓమ్" అని యుచ్చరించుచు "ఏకాక్షరం" "ఏకం" అద్వితీయము, "అక్షరం" నాశరహితము, సర్వవ్యాపకము, బ్రహ్మము. "ఓమ్" అను పదముయొక్క యర్థమగు నన్ను "స్మరన్" స్మరించుచు, అనగా ప్రణవమును జపించుచు ప్రణవాభిధేయ మగు నన్ను స్మరించుచు మూర్ధన్యమగు సుషుమ్నానాడీద్వారమున దేహమును త్యజించుచు నెవడు బయలువెడలునో అట్టివాడు దేవయానమార్గముచే బ్రహ్మలోకమును పొంది బ్రహ్మలోకమున భోగముల ననుభవించి అనంతరమున యుత్కృష్టమగు నాస్వరూపమైన గతిని పొందుచున్నాడు. ఈవిషయమున పతంజలి "తీవ్రసంవేగానా మాసన్నః" సమాధిలాభము అనిచెప్పి "ఈశ్వరప్రణిధానాద్వా" అని చెప్పెను. ప్రణిధానశబ్దార్థము షష్ఠాధ్యాయమున వ్యాఖ్యాతము. "తస్య వాచకః ప్రణవః" ప్రణవము యీశ్వరవాచకము. "తజ్జప స్తదర్థభావనం" ప్రణవజపము ప్రణవార్థభావనము. "సమాధిసిద్ధి రీశ్వరప్రణిధానాత్" ఈశ్వరప్రణిధానమువలన సమాధిసిద్ధి అని చెప్పెను. ఇచట యన్ననో సాక్షాత్తు ఓంకారోపాసనవలన పరమగతిలాభ మని చెప్పబడెను. కాన విరోధపరిహారముకొఱకు "ఓ మిత్యేకాక్షరం బ్రహ్మ వ్యాహరన్" బ్రహ్మస్వరూపమగు ఓం అను యేకాక్షరము నుచ్చరించుచు "మా మనుస్మరన్" ఆత్మవిషయకయోగధారణను పొందినవాడై అని వ్యాఖ్యానింపదగును. విచిత్రఫలత్వోపపత్తివలనగాని విరోధము లేదు. ॥౧౩॥

శంకరానందీయము:— "ఏకం చ తదక్షరం చ ఏకాక్షరం" "ఓం" అనునది యొకటియే యక్షరము. ఇది బ్రహ్మవాచక మగుటచే బ్రహ్మ మనబడును. అట్టి ప్రణవము అకార, ఉకార, మకారాత్మకమైన త్రిమాత్రలు కలది. అట్టి ప్రణవమును దీర్ఘఘంటానాదమువలె వాక్కుచే ప్రస్ఫుటముగ నుచ్చరించుచు "కవిం పురాణం" అనుదానిచే చెప్పబడిన ఓంకారార్థ మగు పరమేశ్వరుని మనస్సుచే ధ్యానించుచు శీర్షకపాలమును భేదించుకొని స్థూలదేహము నీలోకమున విడచి యెవడు సూక్ష్మదేహముతో పూర్వోక్తక్రమమున భూమ్యాదికమును భేదించి బయలువెడలునో ఆయోగి విదేహముక్తిని పొందుచున్నాడు. ॥౧౩॥

శాంకరభాష్యమ్:—

తత్రైవ చ ధారయన్— ఓ మిత్యేకాక్షరం బ్రహ్మ బ్రహ్మణోఽభిధానభూత మోంకారం వ్యాహర న్నుచ్చారయం స్తదర్థభూతం మా మీశ్వర మనుస్మర న్ననుచింతయ న్యః ప్రయాతి మ్రియతే స త్యజ న్పరిత్యజ న్దేహం శరీరం త్యజ న్దేహ మితి ప్రయాణవిశేషణార్థం దేహత్యాగేన ప్రయాణ మాత్మనో న స్వరూపనాశేనేత్యర్థః । స ఏవం త్యజ న్యాతి గచ్ఛతి పరమాం ప్రకృష్టాం గతిమ్ ॥ ॥౧౩॥

శాంకరభాష్యతత్త్వబోధిని:—

యథోక్తయోగధారణ నిమిత్తమై ప్రవర్తించినవాడు మూర్ధన్యప్రదేశమునందు ప్రాణమును ధారణచేసినవాడై పరబ్రహ్మవాచకమగు "ఓమ్" అనెడి యేకాక్షరమును నుచ్చరించుచు, యెవడు దేహమును త్యజించుచు మరణించునో వా డుత్కృష్టగతిని పొందును. ఇచట "త్యజ న్దేహం" అనునది ప్రయాణవిశేషణము. దానివలన దేలిన యాశయమేమి? ఆత్మకు దేహత్యాగముచేతనే ప్రయాణము. ఇంతియేకాని స్వరూపనాశముచేత కాదని యర్థము. ॥౧౩॥

౧౧, ౧౨, ౧౩ శ్లోకములకు నీలకంఠీయము:— ప్రతీకముగా జింతింపదగు ప్రణవమును వాచ్యవాచకాఽభేదవివక్షతో స్తుతించుచుండెను.— "యదక్షరం వేదవిదో వదన్తి" పరబ్రహ్మవాచకమగు యే ఓంకారమును వేదాధ్యయనారంభమున వేదవేత్త లుచ్చరించుచుండిరో, ఏఓంకారమును యతీశ్వరులు బ్రహ్మప్రతీకముగ నాశ్రయించుచుండిరో, ఏఓంకారమును కోరినవారై బ్రహ్మచర్యమును జేయుచుండిరో, అట్టి అకార, ఉకార, మకారాత్మకమైన పదమును నీకొఱకు సంగ్రహముగ జెప్పుచుంటిని. (ఇది పరబ్రహ్మవాచకప్రణవపరమైన యర్థము.)

లేక, ఓంకారవాచ్యమగు యేపరబ్రహ్మమును "ఏతద్వై తదక్షరం గార్గి బ్రాహ్మణా అభివదన్త్యస్థూల మన ణ్వహ్రస్వ మదీర్ఘం" అను శ్రుత్యుక్తలక్షణములు కలదానినిగ యుపనిషద్వేత్తలు చెప్పుచుండిరో, ఏపరబ్రహ్మమును కోరినవారై యతీశ్వరులు- నదులు, సముద్రమును జేరువిధముగ పొందుచుండిరో, ఏపరబ్రహ్మమును కోరినవారై గురూపసదనాత్మకమగు బ్రహ్మచర్యమును జేయుచుండిరో, అట్టి పొందదగిన విష్ణుస్థానమును సంగ్రహముగ నీకొరకై చెప్పుచున్నాను. (ఇది ఓంకారవాచ్యపరబ్రహ్మపరమగు యర్థము.) వాచ్యవాచకములగు, పరబ్రహ్మ, ప్రణవముల యభేదము శ్రుతిచ్ఛాయచే గమ్యమాన మగుచున్నది- ఎట్లనః- అన్యత్ర ధర్మాదన్యత్రాధర్మాత్" అను శ్రుతిచే బరబ్రహ్మమును ప్రకృతముగ జేసుకొని, "సర్వే వేదా యత్పద మామనన్తి తపాంసి సర్వాణి చ యద్వదన్తి । యదిచ్ఛన్తో బ్రహ్మచర్యం చరన్తి తత్తే పదం సంగ్రహేణ బ్రవీ మ్యో మిత్యేతత్" అని యోంకారముతోనే యుపసంహరించుటవలన యోంకారమును ప్రతీకముగ కల్పించి తద్ద్వారమున శుద్ధశబలాన్యతర బ్రహ్మము తెలిసికొనదగు నని చెప్పబడెను. ఇట్లే శ్రుత్యంతరమున "ఏతద్వై సత్యకామ పరం చాపరం చ బ్రహ్మ యదోంకారః" అని యుపక్రమించి, "తస్మా దేవం విద్వా నేతేనైవాయతనే నైకతర మన్వేతి" అని చూపబడెను. ॥౧౧॥

గీ॥ అనన్యచేతా స్సతతం యో మాం స్మరతి నిత్యశః॥
తస్యాహం సులభః పార్థ! నిత్యయుక్తస్య యోగినః॥ ॥౧౪॥

పదవిభాగము:— అనన్యచేతాః- సతతం-యః- మాం- స్మరతి- నిత్యశః- తస్య- అహం- సులభః- పార్థ- నిత్యయుక్తస్య- యోగినః ॥ ॥౧౪॥

ప్రతిపదార్థము:— అనన్యచేతాః=ఇతరవిషయములందు చిత్తములేని; యః=ఏయోగి; సతతం=ఎల్లప్పుడు; నిత్యశః=నిత్యము; మాం=పరమేశ్వరుడనగు నన్ను; స్మరతి=స్మరించునో; హేపార్థ=ఓయర్జున; నిత్యయుక్తస్య=యెల్లప్పుడు సమాహితుడగు; తస్య=అట్టి; యోగినః=యోగికి; అహం=నేను; సులభః=సుఖముగా లభ్యుడను. ॥౧౪॥

శాంకరభాష్యమ్:—

కించ— అనన్యచేతా నాన్యవిషయే చేతో యస్య సోఽయ మనన్యచేతా యోగీ సతతం సర్వదా యో మాం పరమేశ్వరం స్మరతి నిత్యశః । సతత మితి నైరంతర్య ముచ్యతే । నిత్యశ ఇతి దీర్ఘకాలత్వ ముచ్యతే । షణ్మాసం సంవత్సరం వా కిం తర్హి యావజ్జీవం నైరం

శాంకరభాష్యతత్త్వబోధిని:—

ప్రాణవాయునిరోధమునం దసమర్థులకు పైనిచెప్పిన రీతిని స్వేచ్ఛాప్రయుక్తమైన యుత్క్రమణము సంభవింపనందున వారలకు పరమగతి దుర్లభము కావలసివచ్చునే! యనెదవా? అట్లు కాదు. ఎవడు విషయాంతరములయందు చిత్తమును పోనీయక నిరంతరము నిత్యము (దీర్ఘకాలము) పరమేశ్వరుని స్మరించునో (అనగా ఆరుమాసములు కాదు, సంవత్సరము కాదు. మరేమనిని యావజ్జీవము నిరంతరము యెవడు నన్ను స్మరించునో యని యర్థము) అట్టి సదా సమాహితు

భ్రూమధ్యమునందు ప్రాణము నెట్లుంచవలెనో చెప్పుచున్నాడు.— "సర్వద్వారాణి" శబ్దాదివిషయగ్రహణద్వారములగు యింద్రియములను నిగ్రహించి, అట్లే మనస్సును హృదయమునందు నిరోధించి, వానికి కంచుకరూపమైన ప్రాణమును సుషుమ్నానాడీద్వారమున భ్రూమధ్యమునందుంచి, యోగశాస్త్రోక్తమగు ధారణను ఆచరించుచున్నవాడై (ముందుశ్లోకముతో నన్వయము.) ॥౧౨॥

ఓంకారరూపమగు యొకే అక్షరమును వర్ణమును, బ్రహ్మము నుచ్చరించుచున్నవాడై, బ్రహ్మభూతుడనగు నన్ను స్మరించుచున్నవాడై, (లోకమున యెవడైన నొకానొకడు దేవదత్తుని స్మరించుచు అతినిని పిలుచుచున్నచో సన్నిహితుడైన యాదేవదత్తు డభిముఖుడగుచున్నాడు. ఇట్లే పరబ్రహ్మవాచకమగు యోంకారోచ్చారణముచేతను, స్మరణముచేతను, స్వభావతః సర్వవ్యాపకమైన పరబ్రహ్మము సాధకునకు సన్నిహితమగును. కాన అట్టి సమయమున) యెవడు దేహమును విడుచుచు యూర్ధ్వనాడీద్వారమున యుత్క్రమించునో అట్టివాడు సన్నికృష్టబ్రహ్మరూపాపత్తిరూపమగు యుత్కృష్టగతిని పొందుచున్నాడు. "ఏషాస్య పరమాగతి రేషాస్య పరమా సంప దేషోస్య పరమ ఆనందః" అను శ్రుతిచెప్పిన బ్రహ్మలోకప్రాప్తిద్వారమున నన్నే పొందు నని యాశయము. ॥౧౧, ౧౨, ౧౩॥

—• ౮వ అధ్యాయము ౧౪వ శ్లోకవ్యాఖ్యావిశేషములు •—

మధుసూదనసరస్వతీయము:— ఎవ డీవిధమున ప్రాణవాయునిరోధసామర్థ్యముచే భ్రూమధ్యయందు ప్రాణమును నిలిపి బ్రహ్మరంధ్రమును పొందిన సుషుమ్నానాడీద్వారా స్వేచ్ఛగా దేహమును

శాంకరభాష్యమ్:—

తత్యేన యో మాం స్మరతీ త్యర్థః। తస్య యోగినోఽహం సులభః సుఖేన లభ్యః పార్థ! నిత్యయుక్తస్య సదా సమాహితస్య యోగినః। యత ఏవ మతోఽనన్యచేతాః సన్మయి సదా సమాహితో భవేత్ ॥ ॥౧౪॥

శాంకరభాష్యతత్త్వబోధిని:—

నిత్యు డగు యోగికి యోయర్జునా! నేను సుఖముగ లభ్యుడను. కాన ననన్యచేతస్కుడై నాయందు సదా సమాహితుడు కావలెను. ఈచెప్పుటవలన దేలిన యాశయ మేమి? ప్రాణమును జయించినవాడు స్వేచ్ఛగా దేహమును పరిత్యజించును. ఇతరుడు కర్మక్షయముచే దేహమును త్యజించును. ఇదియే విశేష మని భావము. ॥౧౪॥

విడచుటకు సమర్థుడు కాక కర్మక్షయముచేతనే పరవశుడై దేహమును విడచునో అట్టివాని కేగతి ప్రాప్తించునో దానిని "అనన్యచేతాః" అనుదానిచే చెప్పుచుండెను.

నాకంటె వేరగు విషయమునందు ప్రవర్తింపని చిత్తముకలవాడై యెల్లపుడు యావజ్జీవము ఎవడు నన్ను స్మరించునో, స్వవశమైగాని, పరవశమైగాని దేహమును విడచునట్టి యట్టి సతతసమాహితచిత్తుడగు యోగికి నేను సుఖముగ లభ్యుడను. ఇతరుల కతిదుర్లభుడ నైనను పైన పేర్కొనబడినవాని కతిసులభుడ నని యాశయము. కాన ఓయర్జునా! నేను నీకతిసులభుడను. భయము నొందవద్దని యభిప్రాయము.

ఈశ్లోకమున "అనన్యచేతాః" అని చెప్పుటచే అత్యాదరము, 'సతతం' అని చెప్పుటచే నైరంతర్యము, 'నిత్యశః' అని చెప్పుటచే దీర్ఘకాలత్వము స్మరణకు చెప్పబడెను. ఈచెప్పుటచే 'స తు దీర్ఘకాల నైరన్తర్య సంస్కారాసేవితో దృఢభూమిః' అని పాతంజలిమత మనుసరింపబడెను. పైసూత్రమున 'సః' అని యభ్యాస చెప్పబడినను యది స్మరణపర్యవసాయియే. యీచెప్పుటవలన సుషుమ్నానాడీద్వారమున ప్రాణోత్క్రమణ మగుగాక. అట్లు ప్రాణోత్క్రమణము కాకుండుగాక. యావజ్జీవము ప్రతిక్షణము విక్షేపాంతరము లేకుండగ చేయు భగవదనుచింతనమే పరమగతికి కారణము అని ఫలితాశయము. ॥౧౪॥

శంకరానందీయము:— ఇట్లు పరబ్రహ్మోపాసకుల కుత్కృష్టగతిని చెప్పి యిపుడు శ్రవణాదులచే తెలియబడిన యాత్మతత్త్వముగల యే యతి తీవ్రమోక్షేచ్ఛచే జనించిన వైరాగ్యవేగముచే నిత్యము నిరంతరము పరబ్రహ్మము ననుసంధానముచేయునో (స్మరించునో), అట్టి యతికి నేను సులభుడ నని తన సౌలభ్యమును 'అనన్యచేతాః' అను శ్లోకముచే చెప్పుచుండెను.

బ్రహ్మాతిరిక్తవిషయమునందు బ్రవేశింపని చిత్తముకలవాడై బ్రహ్మమునందే సమాహితమైన చిత్తము కలవాడై, యే బ్రహ్మవేత్త యావజ్జీవము విరామము లేకుండగ యెల్లపుడు 'బ్రహ్మైవాహం' అని పరబ్రహ్మమునే స్మరించునో, అట్టి నిత్యయుక్తునకు అనగా నెల్లపుడు నన్నే స్మరించుచున్న బ్రహనిష్ఠ గల యతికి నేను అప్రయత్నముగ పొందదగినవాడను. కాన యోగాభ్యాసనిరతునకువలె యీబ్రహ్మనిష్ఠునకు ప్రాణాయామాభ్యాసక్లేశము కాని, ఇంద్రియనిగ్రహశ్రమ కాని మనోనిరోధాయాసము కాని, సుషుమ్నానాడిచే ఊర్ధ్వగమనదుఃఖము కాని, శీర్షకపాల భూమ్యాద్యావరణభేదవ్యథ కాని కొంచెమైనను

గీ॥ మా ముపేత్య పునర్జన్మ దుఃఖాలయ మశాశ్వతమ్ ।
నాప్నువన్తి మహాత్మాన స్సంసిద్ధిం పరమాం గతాః ॥ ॥౧౫॥

పదవిభాగము:— మాం-ఉపేత్య-పునర్జన్మ-దుఃఖాలయం-అశాశ్వతమ్-న-అప్నువన్తి-మహాత్మానః-సంసిద్ధిం-పరమాం-గతాః॥ ॥౧౫॥

ప్రతిపదార్థము:— మహాత్మానః=గొప్పయంతఃకరణముకలయతులు; పరమాం=గొప్పదైన; సంసిద్ధిం=సిద్ధిని; గతాః=పొందినవారై; మాం=నన్ను; ఉపేత్య=పొంది; దుఃఖాలయం=ఆధ్యాత్మికాదిదుఃఖముల కాలయమైన; అశాశ్వతం=అవస్థితి లేని స్వరూపముగల; పునర్జన్మ=పునర్జన్మమును; నాప్నువన్తి=పొందరు. ॥౧౫॥

శాంకరభాష్యమ్:—

తవ సౌలభ్యేన కిం స్యా దిత్యుచ్యతే శృణు తన్మమ సౌలభ్యేన యద్భవతి— మా ముపేత్య మా మీశ్వర ముపేత్య మద్భావ మాపద్య పునర్జన్మ పున రుత్పత్తిం న ప్రాప్నువంతి । కిం విశిష్టం పునర్జన్మ న ప్రాప్నువంతి తద్విశేషణ మాహ- దుఃఖాలయం దుఃఖానా మాధ్యాత్మికాదీనా మాలయ మాశ్రయ మాలీయంతే యస్మి న్దుఃఖా నీతి దుఃఖాలయం జన్మ । న కేవలం

శాంకరభాష్యతత్త్వబోధిని:—

నిన్ను పొందినవారు నీయందే యుండెదరా? లేక చంద్రలోకమునుండి వలె పునరావృత్తిని పొందెదరా? అను అనుప్రశ్నపై జెప్పుచున్నాడు నాయొక్క సౌలభ్యముచే నేమి ప్రాప్తించునో చెప్పెద వినుము. పరమేశ్వరుని పొంది పరమసంసిద్ధిని (మోక్షమును)

లేదు. మరేమనిన యిచటనే యుండగ ప్రారబ్ధపరిక్షయమైయుండ స్వతః ప్రాణేంద్రియమనోబుద్ధ్యాదులకు సుషుప్తియందువలె బ్రహ్మమునందు విలయముప్రాప్తింపఅప్రయత్నముగనే జీవుడు సుషుప్తియందు ప్రాజ్ఞుని పొందినటుల బ్రహ్మవేత్త నిర్విశేషము, నిష్క్రియము, శాంతము, అనంతము, కారణరహితము కార్యరహితము (అనగా కార్యకారణవిలక్షణము,) అబాహ్యము, ఆనందఘనము నగు పరబ్రహ్మమును పొందుచున్నాడు. కాన బ్రహ్మవిత్తగు బ్రహ్మనిష్ఠుడైన యతికి నాప్రాప్తి సులభమగుటవలన 'నేను సులభుడను' అని చెప్పబడెను. సులభుడనగ సుఖప్రాప్యు డని సంగ్రహము. కాన ఓయర్జునా! నీవు అనన్యమనస్కుడవై యెల్లపుడు నన్ను స్మరింపు మని యర్థము. ॥౧౪॥

—• ౮వ అధ్యాయము ౧౫వ శ్లోకవ్యాఖ్యావిశేషములు •—

మధుసూదనసరస్వతీయము:— భగవంతుని పొందినవారు తిరిగి మనుష్యదేహాదిసంబంధరూపమగు సంసారమును పొందెదరా? పొందరా? అని సందేహము ప్రాప్తింప తిరిగి సంసారమును పొందరని 'మాముపేత్య' అను శ్లోకముచే జెప్పుచుండెను.

రజస్తమోరహితాంతఃకరణముకల శుద్ధసత్త్వప్రధానులైన, జనించిన సమ్యగ్దర్శనముకల, మహాత్ములు నాలోకమగు వైకుంఠమునుజేరి యచట భోగముల నన్నిటిని యనుభవించిన పిదప సగోత్పత్తృష్టమగు ముక్తిని పొందినవారై దుఃఖములకు స్థానమైనట్టి, (గర్భవాస యోనిద్వారనిర్గమనాద్యనేకదుఃఖస్థానము,)

శాంకరభాష్యమ్:—

దుఃఖాలయ మశాశ్వత మనవస్థితస్వరూపం చ నాఽఽప్నువంతీదృశం పునర్జన్మ మహాత్మానో యతయ స్సంసిద్ధిం మోక్షాఖ్యాం పరమాం ప్రకృష్టాం గతాః ప్రాప్తాః । యే పున ర్మాం న ప్రాప్నువంతి తే పునరావర్తంతే ॥ ॥౧౫॥

శాంకరభాష్యతత్త్వబోధిని:—

పొందిన మహాత్ములగుయతులు ఆధ్యాత్మికాదిదుఃఖముల కాశ్రియము, అనవస్థితరూపము నగు పునర్జన్మమును పొందరు. ఎవరు నన్ను పొందరో వారు పునరావృత్తిని పొందెదరు. ॥౧౫॥

అస్థిరము, దుష్టనష్టప్రాయము నగు మనుష్యాదిదేహసంబంధమును పొందరు. ఈశ్లోకమున "మాం ప్రాప్య సిద్ధిం గతాః" అని చెప్పుటచే నుపాసకులకు క్రమముక్తి ప్రదర్శింపబడెను. ॥౧౫॥

శంకరానందీయము:— సర్వకర్మసంన్యాసి, ఏకాకి, మౌని, భిక్షాన్నజీవి యగు యేయతి యేదోయొక చోట కూర్చుని "ఈనిఖిలజగత్తు, నేను బ్రహ్మమే" అని యధ్యాత్మదృష్టిచే నెల్లపుడు సర్వమును బ్రహ్మముగానే చూచునో అట్టి బ్రహ్మనిష్ఠుడగు యతికి "నేను సులభుడను" అని బ్రహ్మప్రాప్తి సులభత్వమును చెప్పి, యిపుడు తనను పొందినవారలకు ఫలమును "మా ముపేత్య" అను శ్లోకముచే చెప్పుచుండెను.

సచ్చిదానందైకరసమగు పరబ్రహ్మమును పొంది (అనగా పరబ్రహ్మైకరసత్వమును పొంది దానివలననే అత్యుత్తమమైన కేవలానందస్వరూపమైన పరమాత్మస్వరూపముగ స్థితిరూపమగు విదేహముక్తిని పొంది) న మహానుభావులగు యతులు. లేక "మహాత్మానః" నిత్యనిరంతరబ్రహ్మనిష్ఠచే నిశ్శేషముగ నశించిన రజస్తమోగుణ తత్కార్యములుకల దగుటవలన నతిస్వచ్ఛతరమగుటచే నుత్కృష్టమైన శుద్ధసత్త్వస్వభావాపన్నమైన యంతఃకరణము కలవారు మహాత్ములనబడుదురు. సుప్రసన్నాంతఃకరణముకలవారు కనుకనే "పరమాం" అత్యుత్తమఫలప్రదానోన్ముఖమైన "సంసిద్ధిం" సుఖానుభూతియందు కాని, దుఃఖానుభూతియందు కాని వృత్తికి బ్రహ్మస్వరూపమున నుండుటయే సంసిద్ధియనబడును. అట్టి బహుజన్మాభ్యస్తమైనట్టి సర్వావస్థలయందు అప్రతిబద్ధమైన అఖండాకారవృత్తిరూపమగు సంసిద్ధిని పొందిన బ్రహ్మనిష్ఠులు కార్యకారణభావశూన్యము, మాయాతత్కార్యలేశసంబంధశూన్యము, సద్ఘనము, చిద్ఘనము, ఆనందఘనమునగు పరబ్రహ్మమును (పరమాత్మభావమును) పొంది ఘటాకాశము మహాకాశత్వమునువలె స్వయముగ బ్రహ్మైకత్వమును పొంది "అశాశ్వతం" శాశ్వతము బ్రహ్మభావము. తద్విలక్షణమగుటవలన యశాశ్వతము (నశ్వరము.) అందునను "దుఃఖాలయం" ఆధ్యాత్మికాదిదుఃఖాశ్రియము జన్మము. ఈశ్లోకమున "జన్మ" అనుపదముచే జన్మరూపమగు వికారము గల శరీరము గ్రహింపవలయును. విదేహముక్తిని పొందిన బ్రహ్మవేత్తలు తిరిగి అనిత్యము, దుఃఖభూయిష్ఠము అయిన దేవదేహమును కాని, ప్రాజాపత్యదేహమును కాని, గంధర్వదేహమును కాని, మనుష్యదేహమును కాని మరియే యితరదేహమును కాని పొందరు. శరీరము ప్రాప్తించుటకు అవిద్య, కామము, కర్మలు కారణము. అవన్నియు సమ్యగ్జ్ఞానమహాగ్నిజ్వాలలచే భస్మీభూతమగుటవలన ముక్తులు తిరిగి దుఃఖాలయ మగు శరీరమును పొందరు. ఈవిషయమునే "న చ పున రావర్తతే న చ పునరావర్తతే" అను శ్రుతి బోధించుచున్నది. ఈశ్రుతియందు "నచ పునరావర్తతే" అనువాక్యము రెండు సార్లు చెప్పుట యభ్యాస మనబడును. యీయభ్యాసము సంశయమును పోగొట్టుచున్నది. ॥౧౫॥

గీ॥ ఆబ్రహ్మభువనా ల్లోకాః పునరావర్తినోఽర్జున ।
మా ముపేత్య తు కౌన్తేయ పునర్జన్మ న విద్యతే ॥ ॥౧౬॥

పదవిభాగము:— ఆబ్రహ్మభువనాత్- లోకాః- పునరావర్తినః- అర్జున! -మాం- ఉపేత్య- తు- కౌన్తేయ- పునర్జన్మ- న- విద్యతే॥ ॥౧౬॥

ప్రతిపదార్థము:— హేఅర్జున!=ఓయర్జునుడా; ఆబ్రహ్మభువనాత్=బ్రహ్మలోకము మొదలుకొని; లోకాః=లోకములు; పునరావర్తినః=పునరావర్తనస్వభావము కలవి; హేకౌన్తేయ=ఓకుంతీపుత్రుడా! మాం=నన్ను; ఉపేత్యతు=పొందినచో; పునర్జన్మ=తిరిగి జన్మము; న విద్యతే=లేదు. ॥౧౬॥

శాంకరభాష్యమ్:—

కిం పున స్త్వత్తోఽన్య త్ప్రాప్తాః పునరావర్తంత ఇత్యుచ్యతే—ఆబ్రహ్మభువనా ద్భవంతి యస్మి న్భూతా నీతి భువనం బ్రహ్మభువనం బ్రహ్మలోక ఇత్యర్థః । ఆబ్రహ్మభువనా త్సహ

శాంకరభాష్యతత్త్వబోధిని:—

"అపా మసోమ మమృతా అభూమ" అనుశ్రుతి చెప్పున కర్మలవలన స్వర్గాదులను పొందినవారలకుమాడ బ్రహ్మమును పొందినవారలతో సమానముగ ననావృత్తిబోధింపబడుచుండ నీకంటె నితరమును పొందినవారలు పునరావృత్తి కలవారగుదురని చెప్పుట యెట్లు సమంజసమగును?" అని శంకింపజనదు.

—। ౮వ అధ్యాయము ౧౬వ శ్లోకవ్యాఖ్యావిశేషములు ।—

మధుసూదనసరస్వతీయము:— పరమేశ్వరుని పొందిన సమ్యగ్దర్శులకు పునరావృత్తి లేదని చెప్పుటవలన భగవద్విముఖులగు సమ్యగ్దర్శనములేనివారలకు పునరావృత్తి అర్థాత్తు సిద్ధమే యని "ఆబ్రహ్మభువనాత్" అనుశ్లోకముచే జెప్పుచుండెను.

"ఆ బ్రహ్మ భువ నాత్- భవన్త్యత్రభూతానీతి భువనం "ఆ బ్రహ్మ భువ నా త్" అనుచోటనుండు ఆకార మభివిధ్యర్థకము. అనగా బ్రహ్మలోకముతోగూడ యన్నిలోకములు భగవద్విముఖులగు సమ్యగ్దర్శనములేనివారలకు భోగభూములు, పునరావర్తనస్వభావములు కలవి. (కొన్ని పుస్తకములలో "ఆబ్రహ్మభవనాత్" అని పాఠము కలదు. ఈపాఠమునందు భవన మనగ నివాసస్థాన మని యర్థము. వాసస్థానము లోక మగును కాన పూర్వమునందు చెప్పిన యర్థమునే గ్రహింపనగును.) లోకాంతరములను పొందినవారలకు వలె నిన్నుపొందినవారలకుగూడ పునరావృత్తి సంభవించునా? అని యనెదవా? నన్ను పొందినవారలకు పునరావృత్తి సంభవింప దని "మా ముపేత్య" అనుదానిచే చెప్పుచుండెను. "తు" అనునది లోకాంతరవైలక్షణ్యద్యోతనార్థము. లేక అవధారణార్థకమునైన గ్రహింపనగును. "హే కౌన్తేయ!" ఓకుంతీపుత్రుడా! (ఈచెప్పుటవలన తల్లిననుసరించిగూడ ప్రసిద్ధమహానుభావు డని గ్రహింపనగును. ఈశ్వరునినొకనినే పొందిన ముక్తులకు పునరావృత్తి లేదు. (ఈశ్లోకమున "అర్జున!" అనియు 'కౌన్తేయ' అనియు సంబోధనద్వయముచే స్వరూపముచేతను, కారణముచేతను జ్ఞానసంపత్తికివలయు శుద్ధి సూచితము.)

ఇచట నీవ్యవస్థ చేయనగును- ఎవరు క్రమముక్తి ఫలముగాగల యుపాసనలచే బ్రహ్మలోకమును పొందెదరో, బ్రహ్మలోకమున జనించిన సమ్యగ్దర్శనము కల యట్టి సగుణోపాసకులకు హిరణ్యగర్భునితో

శాంకరభాష్యమ్:—

భ్రహ్మభువనేన లోకాః సర్వే పునరావర్తినః పునరావర్తనస్వభావా హేఽర్జున! మా మేక ముపేత్య తు కౌన్తేయ! పునర్జన్మ పున రుత్పత్తి ర్న విద్యతే ॥ ॥౧౬॥

శాంకరభాష్యతత్త్వబోధిని:—

పైనుదహరింపబడిన శ్రుతి యర్థవాదవాక్యము. అదికర్ముల కాపేక్షికామృతత్వమునే బోధించును. కానఓయర్జునా! బ్రహ్మలోకముతోగూడ భూరాదినిఖిలలోకములు పునరావర్తనస్వభావము కలవి. ఈచెప్పుటచే భూలోక, భువర్లోక, సువర్లోక,మహర్లోకచతుష్టయమును పొందినవారు పునరావృత్తికలవారు. జనోలోక, తపోలోక, సత్యలోకము లనెడి లోకత్రియమును పొందినవారలకు పునరావృత్తి లేదను శంక తొలగింపబడెను.

గూడ మోక్షము ప్రాప్తించును. క్రమముక్తిరూపఫలము గల యుపాసనలు లేనివారలుగూడ పంచాగ్నివిద్యాదులచే బ్రహ్మలోకమును పొందెదరు. అట్టివారలకు పునర్జన్మ మవశ్యంభావి. కనుకనే క్రమముక్త్యభిప్రాయముచే "బ్రహ్మలోక మభిసంపద్యతే నచ పునరావర్తతే" "అనావృత్తి శ్శబ్దాత్" అనుశ్రుతిసూత్రము లుపపన్నములు. అట్లు కాక 'ఆబ్రహ్మభువనాత్' అనుగీతావాక్యమువలన బ్రహ్మలోకమును పొందినవార లందరు పునరావృత్తిని పొందెద రనినచో బ్రహ్మలోకమును పొందినవారలకు పునరావృత్తి లేదని బోధించు పైశ్రుతిసూత్రములకు విరోధము ప్రాప్తించును. బ్రహ్మలోకమును పొందిన క్రమముక్తిఫలము కల యుపాసకులకు పునరావృత్తి లేదనియు, బ్రహ్మలోకమును పొందిన పంచాగ్నివిద్యోపాసకులకు పునరావృత్తి కలదనియు వ్యవస్థ కల్పించినచో పైశ్రుతిసూత్రములకు, ప్రస్తుతగీతావాక్యమునకు విరోధము ప్రాప్తింపదు. పంచాగ్న్యాదివిద్యలుకలవారల నుద్దేశించి శ్రుత్యంతరమున "తేషా మిహ పునరావృత్తిః" "ఇమం మానవ మావర్తం నావర్తన్తే" అనుస్థలములయందు "ఇహ" ఇమం" అనుటచే ప్రస్తుతకల్పమునందు పునరావృత్తి లేకున్నను రాబోవు కల్పమునందు పునరావృత్తి కలదని స్పష్టపరుపబడెను. ||౧౬||

శంకరానందీయము:— ఇట్లు బ్రహ్మభావమును పొందిన బ్రహ్మవేత్తలకు పునరావృత్తి లేకపోవుటను చెప్పి, తదితరులగు శ్రుతిశూన్యులకు, లేక శ్రవణమొనరించినను సమ్యగ్దర్శులు కాక స్వేతరప్రాప్తి కలవారలకు పునరావృత్తి కలదని సూచించుచు, చెప్పిన యర్థమునే తిరిగి దృఢము చేయుచు బ్రహ్మవేత్తలకు ముక్తి సిద్ధించుటయందు సంశయము తొలగుటకై యతులకు సమ్యగ్దర్శనసిద్ధియందు ప్రయత్నమును సూచించుటకును "ఆబ్రహ్మభువనాత్" అని చెప్ప మొదలిడెను.

"సహస్రయుగపర్యన్తం" అని కాలనిర్ణయము శ్రూయమాణ మగుటవలన ఈశ్లోకమునందుండు బ్రహ్మశబ్దముచే చతుర్ముఖబ్రహ్మము చెప్పబడును.

భూతము లిచట పుట్టుచున్నవి, లేక కలవు కాన "భువనం" అనబడుచున్నది. బ్రహ్మయొక్క భువనము కాన బ్రహ్మభువన మనబడును. అదిసత్యలోకము. సత్యలోకము మొదలుకొని సర్వలోకములు పునరావృత్తులు. అనగా పుణ్యవశమున సత్యాదిలోకములను పొందినవారలను ఆయాలోకములు పునరావృత్తులునుగ జేయును. (పుణ్యము నశింప యాయా లోకములను పొందినవారలను తిరిగి జన్మాదులు కలవారలనుగ జేయును.) కాన, సత్యాదిలోకములను పొందినవారలకు పునరావృత్తి తప్పక ప్రాప్తించును. ఈవిషయమునే "యావత్సంపాత ముషిత్వా" "నాకస్య పృష్ఠే తే సుకృతేఽనుభూత్వేమం లోకం హీనతరం

శాంకరభాష్యతత్త్వబోధిని:—

ఓకుంతీపుత్రా! నన్ను పొందినవారలకు పునర్జన్మము లేదు. (ఎవనికి వంశప్రయుక్తమైన శుద్ధి స్వాభావికమో అట్టివానికే నాచే చెప్పబడిన యర్థమునందు బుద్ధి జనించు నని తలచి "అర్జున;, కౌన్తేయ;, అనిసంబోధనద్వయము ప్రయోగింపబడెను) ॥౧౬॥

వా విశన్తి" అను శ్రుతులు బోధించుచున్నవి. "న విద్యతే అకం దుఃఖం యత్ర" అను వ్యుత్పత్తి నాశ్రయించిన యేలోకమున దుఃఖములేదో ఆలోకము నాకమనబడును. అట్టిలోకము సత్యలోకమే. ఇతరలోకములు కొన్నిటియందు రాక్షసులవలనను, కొన్ని లోకములయందు ప్రలయాగ్నివలనను దుఃఖమే ప్రాప్తించుటవలన యాలోకములు నాకశబ్దముచే జెప్పబడవు. అందువలన "నాకస్య పృష్ఠే" అను శ్రుతియందు గల నాకశబ్దమునకు సత్యలోకమే యర్థము. అట్టి సత్యలోకమున తల్లోకమును పొందినవారు సుకృతఫలము ననుభవించినపిదప యాసుకృతము నశింప యీలోకమును కాని, యింతకన్న హీనతరమైన లోకమును కాని పొందెదరు. అని శ్రుతి బోధించుటచే సత్యలోకమును పొందినవారలకుకూడ పునరావృత్తి ప్రామాణికమైనదే. పైశ్రుతిబలముననే బ్రహ్మభావమును పొందినవారలకుకూడ పునరావృత్తి కలదని యెందులకు చెప్పరాదని శంకింపజనదు. "తదధిగమ ఉత్తరపూర్వాఘయో రశ్లేషవినాశౌ" బ్రహ్మసాక్షాత్కారము గలిగిన నట్టివానికి చేయబోవు పాపముయొక్క సంబంధముండదు. పూర్వపాపము నశించును. "ఏవ మసంశ్లేషః పాతే తు" అశ్లే చేయబోవు పుణ్యసంబంధముండదు. పూర్వపుణ్యము నశించును. అనగా బ్రహ్మవేత్తకు పుణ్యపాపసంబంధముండదని యర్థము. మరియు "యథేషీకాతూల మగ్నౌ ప్రోతం ప్రదూయేతైవ హాస్య సర్వే పాప్మానః ప్రదూయన్తే" "తస్యైవ స్యా త్పదవిత్తం విదిత్వా న లిప్యతే కర్మణా పాపకేన" "సర్వం పాప్మానం తరతి" ఇత్యాదిశ్రుతులు బ్రహ్మవేత్తకు నిఖిలపాపప్రదాహమును, కర్మలయొక్క లేపము లేకపోవుటను బోధించుచున్నవి. కాన "కర్మణా జాయతే జన్తుః కర్మణైవ ప్రలీయతే" "ప్రాప్యాన్తం కర్మణ స్తస్య యత్కించేహ కరోత్యయమ్ । తస్మా ల్లోకా త్పున రేత్యస్మై లోకాయ కర్మణే" ఇత్యాదిశ్రుతిస్మృత్యుక్త ప్రకారము పుణ్యకర్మవిశేషమున నుత్తమలోకములను పొందినవారు ఆయాలోకమున పుణ్యకర్మఫలానుభవముచే నాపుణ్యము నశింప శేషకర్మానుభూతికొఱకు పునరావృత్తిని పొందెదరు. జ్ఞానాగ్నిదగ్ధనిఖిలకర్ములు కల బ్రహ్మవేత్తలు శేషకర్మ లేమింజేసి పునరావృత్తులు కానేరరు. మరియు బ్రహ్మవేత్తలకు "న చ పున రావర్తతే" అను మొదలగు శ్రుతులు పునరావృత్తిని నిషేధించుటవలనను బ్రహ్మవిద్వరిష్ఠులకు పునరావృత్తి లేదు. మరియు యీగీతావాక్యమే "మా ముపేత్య తు" అని 'తు' అను శబ్దముచే బ్రహ్మప్రాప్తి కలవారలకు పునరావృత్తి లేదని బోధించుచున్నది. "హే కౌన్తేయ" శుద్ధకులోత్పన్నుడ వగు నో యర్జునా! సత్యజ్ఞానానందలక్షణము, సదానందైకరసము నగు పరమాత్మను పొంది పూర్ణాత్మస్వరూపముతోనుండు బ్రహ్మవిత్తమునకు పునర్జన్మరూపమగు పునరావృత్తి లేదు. లేక "విదసత్తాయాం" అని విదధాతువు ప్రాప్తి అర్థముకలదికూడ యగుటవలన విద్వాంసుడు నన్నుపొంది తిరిగి పునర్జన్మను పొందడు. అనికూడ వ్యాఖ్యానింపదగును. ॥౧౬॥

పరమార్థప్రపః:— అవాంతరసిద్ధిచే శాశ్వతము, (చిరకాలస్థాయి) సుఖమునిచ్చునదియునగు దేహము నపేక్షించు వారలకు పునరావృత్తి కల దని "ఆబ్రహ్మభువనాత్" అను శ్లోకముచే జెప్పుచుండెను.

బ్రహ్మలోకము, దాని ననుసరించియుండు మహర్లోకాదులు పునరావృత్తు లగుచున్నవి. "తపస్వినో దానశీలా వీతరాగా స్తితిక్షవః । త్రిలోక్యా ఉపరిస్థానం లభన్తే శోకవర్జితమ్" తపశ్శీలురు, దానరతులు, వీతరాగులు, ద్వంద్వసహిష్ణులు ముల్లోకములకంటె యుపరిభాగమునందుండు శోకవర్జితమైన స్థానమును

గీ॥ సహస్రయుగపర్యన్త మహర్యద్బ్రహ్మణో విదుః ।
రాత్రిం యుగసహస్రాన్తాం తేఽహోరాత్రవిదో జనాః ॥ ॥౧౭॥

పదవిభాగము:— సహస్రయుగపర్యన్తం- అహః- యత్- బ్రహ్మణః- విదుః- రాత్రిం- యుగసహస్రాన్తాం- అహోరాత్రవిదః- జనాః॥ ॥౧౭॥

ప్రతిపదార్థము:— అహోరాత్రవిదః= కాలసంఖ్యావేత్తలగు; తేజనాః= అజనులు; సహస్రయుగపర్యన్తం= కృతత్రేతాద్వాపరకలియుగములు వెయ్యి అవసానముగా కలదిగ; బ్రహ్మణః= హిరణ్యగర్భుని యొక్క; అహః= పగటిని; విదుః= తెలిసికొనుచున్నారు: రాత్రిం= రాత్రిని; యుగసహస్రాన్తాం= కృతత్రేతాద్వాపర కలియుగములు వెయ్యి అవసానముగా కలదానినిగ; విదుః= తెలిసికొనుచున్నారు. ॥౧౭॥

పొందెదరు. అను పురాణవచనము బ్రహ్మలోకగతులకు పునరావృత్తి లేదని బోధించుచుండ "బ్రహ్మలోకమును పొందినవారుగూడ పునరావృత్తులు" అని చెప్పుట యెట్లు సమంజస మగునని శంకింపజనదు. సుఖముగ చిరకాలజీవన మపేక్షించి సామవేదోక్తమైన బృహద్రథంతర, వైరూప, వైరాజ, శాక్వర, రైవత, నౌంధస, కాలేయాద్యష్టసామాత్మకమైన ఆసందిని స్తోమలతోగూడిన మహావ్రతుక్కు నుపాసించి సామ్రాజ్య, భౌజ్య, స్వారాజ్య, వైరాజ్యాదిక్రమముచే సత్యలోకము నెవరు పొందెదరో అట్టివారుగూడ ఆయువు, అహోరాత్రములు, నిద్ర, జాగరాదిలౌకికవ్యవహారములు కలవారగుటవలన పునరావృత్తులే. ఈవిషయమునే "యోవా ఏత దక్షర మవిదిత్వా గార్గ్యస్మిం ల్లోకే జుహోతి దదాతి తపస్య త్యపి బహూని వర్షసహస్రా ణ్యన్తవా నేవాస్య స లోకో భవతి" ఈవిషయమును వాచక్నవి అను గర్గకన్యను గూర్చి యాజ్ఞవల్క్యుడు చెప్పుచుండెను. భోగార్గి ఓగర్గకన్యా! వాచక్నవి! ఏపురుషుడు యీ యనుభూయమానము అక్షరము నగు పరబ్రహ్మమును తెలిసికొనక, యీలోకమున హోమమును చేయునో, తులాభారముచే దానమును చేయునో, కృచ్ఛ్రచాంద్రాయణాదులచే తపస్సును చేయునో, ఏలోకప్రాప్తికొఱకు ఇట్టి యుపాయములు కలవో అట్టిలోకము ఈపురుషునిచే ననేకవేలసంవత్సరము లనుభవింపబడినను అట్టిపురుషునకు "అంతవా నేవ" పునరావృత్తికొఱకే యగును. పైవిషయమునే ఋక్శాఖీయమైన "అథాత ఇంద్రో మహాభిషేక స్తే దేవా అబ్రువ న్స ప్రజాపతికా అయంవై దేవానాం" అను బ్రాహ్మణముగూడ బోధించుచున్నది. మరియు ఆపస్తంబీయసంహితయందుగూడ పైవిషయమే "సుపర్ణోఽసి గరుత్మాన్ త్రివృ త్తే శిరో గాయత్రం చక్షుః" అనునవి మొదలుగాగల మంత్రములు బోధించుచున్నవి. గ్రంథ విస్తరభీతిచే నిచట వ్రాయుట మానుచుంటిని. శతశ్లోకీవ్యాఖ్యయందు మాచే సవిస్తరముగ చెప్పబడెను. ఎవరు సముత్పన్నతత్త్వజ్ఞానులై నాస్వరూపమును పొంది విస్మృతసకలవ్యవహారములుకలవారై సంసరణబీజభూతమైన జీవత్వమును విడచి బ్రహ్మరూపు లగుదురో అట్టివారలకు పునర్జన్మ లేదు. ఈవిషయమే "మా మపేత్య" అను యుత్తరార్థముచే చెప్పబడెను. ॥౧౬॥

— ౮వ అధ్యాయము ౧౭వ శ్లోకవ్యాఖ్యావిశేషములు —

మధుసూదనసరస్వతీయము:— కాలపరిచ్ఛిన్నము లగుటవలన బ్రహ్మలోకాదిసర్వలోకములు పునరావృత్తు లని "సహస్రయుగపర్యన్తం" అనునది మొదలుకొని చెప్పుచుండెను.

శాంకరభాష్యమ్:—

బ్రహ్మలోకసహితా లోకాః కస్మా త్పునరావర్తినః కాలపరిచ్ఛిన్నత్వా త్కథమ్— సహస్రయుగపర్యన్తం సహస్రం యుగాని పర్యన్తః పర్యవసానం యస్యాహ్న స్త దహః సహస్రయుగపర్యన్తం బ్రహ్మణః ప్రజాపతే ర్విరాజో విదుః, రాత్రి మపి యుగసహస్రాన్తా-మహఃపరిమాణా మేవ । కే విదు రిత్యాహ - తేఽహోరాత్రవిదః కాలసంఖ్యావిదో జనా ఇత్యర్థః । యత ఏవం కాలపరిచ్ఛిన్నా స్తేఽతః పునరావర్తినో లోకాః ॥౧౭॥

శాంకరభాష్యతత్త్వబోధిని:—

బ్రహ్మలోకముతో సహా నిఖిలలోకములు యేకారణముచే పునరావర్తనస్వభావముకల వని ప్రశ్నించెదవా? ఆలోకము లన్నియు కాలపరిచ్ఛిన్నము లగుటవలన పునరావర్తనస్వభావము కలవి. అది ఎట్లనిన? కాలసంఖ్యావేత్తలగు ప్రసిద్ధజనులు హిరణ్యగర్భునియొక్క పగలు కృతత్రేతాద్వాపర కలియుగములు వెయ్యి అవసానముగా కలది. అనగా కృతత్రేతాద్వాపరకలియుగములు నాలుగు వెయ్యిసార్లుగడచిన (నాలుగువేలయుగములు.) పగలని తెలుసికొనుచున్నారు.

మనుష్యపరిమాణముచే "సహస్రయుగపర్యన్తం- సహస్రం యుగాని చతుర్యుగాని పర్యన్తః అవసానం యస్య తత్" నాల్గువేల యుగములు పరిమాణముగా గలది బ్రహ్మముయొక్క పగలు. ఈవిషయమునే 'చతుర్యుగసహస్రం తు బ్రహ్మణో దిన ముచ్యతే' అను పౌరాణికవచనముగూడ బోధించుచున్నది. అట్లే నాలుగు వేలయుగములు బ్రహ్మయొక్క రాత్రి యని యెవరు తెలిసికొనుచున్నారో అట్టి యోగులు అహోరాత్రవేత్తలు. ఎవరు చంద్రార్కగతిచేతనే తెలిసికొనుచున్నారో అట్టివారలు స్వల్పదర్శులగుటచే బ్రహ్మయొక్క అహోరాత్రములను తెలిసికొనువారు కారు. ॥౧౭॥

శంకరానందీయము:— బ్రహ్మమును పొందినవారలకు అపునరావృత్తిని చెప్పి, యిపుడు సత్యాదిలోకములయందు నిత్యత్వనిత్యసుఖత్వానావృత్తిత్వబుద్ధిచే పుణ్యకర్మల నాచరించి, ఊర్ధ్వలోకములనుగూర్చివెళ్ళి అచట పుణ్యఫల మనుభవించి తిరిగి భూలోకమునకరిగి తిరిగి యజ్ఞాదుల నాచరించుచు, మరణించుచు సర్వప్రాణులు యెల్లపుడు దుఃఖమునే యనుభవించుచుండిరి. ప్రరోచన వాక్యములచే మోహవ్యామానులై అంధపరంపరవలె ఎవ డేమార్గము ననుసరించునో ఆమార్గమునే యితరులుగూడ యనుసరించుచుండిరి. ఈవిషయమున నెవడును స్వభావమును (యాథార్థ్యమును) విచారింపకుండెను. తాపమును పొందకుండెను. ఇట్టి గమనాగమనములకు, దుఃఖమునకు కర్మ హేతువని యాకర్మయెడ నెవడును వైరాగ్యమును పొందకుండెను. ఎంత ఆశ్చర్యము! అజ్ఞత్వ మెంత కష్టమైనది! అని అజ్ఞునకు సదసద్వివేకము, వైరాగ్యము, అసత్త్యాగము, సదుపాదానమందు ప్రవృత్తి సిద్ధించుటకొఱకు కాలపరిచ్ఛిన్నమైన సత్యాదిలోకములకు బ్రహ్మ (హిరణ్యగర్భుని) యొక్క దివారాత్రులచే ఆవిర్భావతిరోభావములను, నిఖిలప్రాణుల యుత్పత్తిప్రళయములను "సహస్రయుగపర్యన్తం" అను శ్లోకముమొదలుకొని మూడుశ్లోకములచే జెప్పుచుండెను.

"దైవికానాం యుగానాం చ సహస్రపరిసంఖ్యయా । బ్రాహ్మ మేక మహ ర్జ్ఞేయం తావతీ రాత్రిరేవ చ" అను వాక్యానుసారము హిరణ్యగర్భుని యహోరాత్రముల కాలపరిమాణ మింత యని తెలిసికొను మన్వాదులు హిరణ్యగర్భుని పగలు వెయ్యి దివ్యయుగములని చెప్పుచుండిరి. అట్లే హిరణ్యగర్భుని రాత్రి

శాంకరభాష్యతత్త్వబోధిని:—

అట్లే హిరణ్యగర్భుని రాత్రిని నాలుగు వేల యుగములు పరిమాణము కలదిగ తెలిసికొనుచున్నారు, ఈచెప్పపడిన అహోరాత్రావయవమాసర్త్వయన సంవత్సరావయవ శతసంఖ్యాయువుతో గూడినవాడు హిరణ్యగర్భు డగుటవలన తదన్తర్వర్తులగు లోకములుగూడ యథాయోగ్యకాలపరిచ్ఛిన్నము లగుటచే నిఖిలలోకములు పునరావర్తనస్వభావము కలవి యని యర్థము. ॥౧౭॥

పరిమాణము కూడ వెయ్యి దివ్యయుగములని చెప్పుచుండిరి. కాన సత్యలోకము నిత్యమని యంగీకరించిన వారలకు సత్యలోకప్రతీతి వెయ్యిదివ్యయుగముల పర్యంతమే. అందువలన సత్యలోకమే యనిత్యమైయుండ దానికంటె తక్కువయగు భూరాదిలోకము లనిత్యములనియు, అల్పసుఖము కలవనియు నేమి చెప్ప వలయును? ॥౧౭॥

పరమార్థప్రప:— సత్యలోకవ్యవహారమును "సహస్ర" అను శ్లోకముచే జెప్పుచుండెను.

ఛాందోగ్యమునందు "సహస్రయుగ పర్యన్త మహ ర్బ్రహ్మం య దుచ్యతే" అని చెప్పబడెను. దీని కర్థమేమనిన? కృతత్రేతాద్వాపరకలులు అను పేరుగల నాలుగుయుగములు నాలుగు చరణములు. ఈనాలుగుయుగములు కలసి యొక మహాయుగము. ఇట్టి మహాయుగములు వేయి హిరణ్యగర్భునకొక పగలు. అట్లే అట్టి మహాయుగములు వేయి హిరణ్యగర్భునకొక రాత్రియగును. దివారాత్రులనునవి సూర్యదర్శనాదర్శనములచే సంభవించును. సత్యలోకము సర్వలోకములకంటె పైనుండుటచే నచట నివసించువారలు వెయ్యి మహాయుగముల పర్యంతము సూర్యుని చూచెదరు. కాన సత్యలోకనివాసులకు ఆవెయ్యిమహాయుగములుపగలు. అట్లే సత్యలోకనివాసులకు వెయ్యిమహాయుగముల పర్యంతము సూర్యుడు కనుపింపనందున నావెయ్యిమహాయుగములు రాత్రి. అట్టి రాత్రియం దాలోకనివాసులకు సుషుప్తి. ఈవిషయమే "యదతిదూరగతో ద్రుహిణః క్షితే స్సతత మాప్రలయం రవిమీక్షతే । భవతి తావదయం శయితశ్చ తద్యుగసహస్రయుగంద్యునిశం విధేః" అని యీశ్లోకముచే చెప్పబడెను. ఇట్లే మేరుశిరస్సునందుండు దేవతలకు సౌరవర్ష (సంవత్సర) పరిమిత మహోరాత్రము. పితృదేవతలకు చాంద్రమానపరిమిత మహోరాత్రము. అట్లే లంకాయమకోటిసిద్ధపురస్థితులకు నిత్యము ముప్పది ఘటికలు పగలు. అట్లే ముప్పదిఘటికలు రాత్రి. ఇట్లే పైనుదహరింపబడిన లోకములయందు నిత్యము చరకాలము లేనందున దినరాత్రులు సమముగ నుండును. ఇతరదేశములయందు చరకాలమువలన దినరాత్రులకు హ్రాసవృద్ధులు కలుగుచుండును. ఈచెప్పుటవలన తేలిన యాశయమేమి? దేశభేదము ననుసరించి ప్రతిదేశమున అహోరాత్రవ్యవస్థ భిన్నమైన దని తేలినది. ఇట్లు పితృదేవసత్యలోకములయందు ఆయాలోకములయందుండు వారలయొక్క అహోరాత్రపరిభాషచే మాసవర్షాదికల్పన కాన బ్రహ్మయొక్క సంవత్సరపరిభాషచే బ్రహ్మకు నూరుసంవత్సరము లాయువు. బ్రహ్మసంబంధమగు నూరు సంవత్సరములు ఒక మహాకల్ప మనబడును. ఈవిషయమంతయు మనమునందిడుకొని "ఆబ్రహ్మభువనా ల్లోకాః పునరావర్తినః" అని శ్రీకృష్ణపరమాత్మ చెప్పెను. అహోరాత్రవిదులగు వారీవిషయమును చెప్పుచుండిరి. ఆహోరాత్రవిదులనగ మహాకల్పమును, అవాంతరకల్పమును, మనుయుగచరణశకవర్షాయనఋతుమాసపక్షాహోరాత్రయామనాడీవినాడీప్రాణత్రుట్యాదికాలావయవాభిజ్ఞులగుటచే గోలజ్ఞులు అహోరాత్రవిదు లనబడుదురు. ॥౧౭॥

గీ॥ అవ్యక్తా ద్వ్యక్తయ స్సర్వాః ప్రభవ న్త్యహరాగమే ।
రాత్ర్యాగమే ప్రలీయన్తే తత్రైవావ్యక్తసంజ్ఞకే ॥ ॥౧౮॥

పదవిభాగము:— అవ్యక్తాత్- వ్యక్తయః- సర్వాః- ప్రభవన్తి- అహరాగమే- రాత్ర్యాగమే- ప్రలీయన్తే- తత్ర- ఏవ- అవ్యక్త సంజ్ఞకే॥ ॥౧౮॥

ప్రతిపదార్థము:— అహరాగమే= హిరణ్యగర్భునకు పగలు ప్రాప్తింప; అవ్యక్తాత్= హిరణ్యగర్భుని స్వాపావస్థనుండి; సర్వాః= సమస్తమైన; వ్యక్తయః= స్థావర జంగమములు; ప్రభవన్తి= అభివ్యక్తిని పొందుచున్నవి. రాత్ర్యాగమే= హిరణ్యగర్భునిస్వాప కాలమునందు; అవ్యక్తసంజ్ఞకే= అవ్యక్తమను పేరుగల; తత్రైవ= ఆస్వాపావస్థయందే; ప్రలీయన్తే— లయమును పొందుచున్నవి. ॥౧౮॥

శాంకరభాష్యమ్:—

ప్రజాపతే రహాని య ద్భవతి రాత్రౌ చ త దుచ్యతే— అవ్యక్తా దవ్యక్తం ప్రజాపతే స్స్వాపావస్థా, తస్మా దవ్యక్తా ద్వ్యక్తయో వ్యజ్యంత ఇతి వ్యక్తయః స్థావరజంగమలక్షణా స్సర్వాః ప్రభవ న్త్యభివ్యజ్యంతేఽహ్న ఆగమోఽహ రాగమ స్తస్మి న్నహరాగమే కాలే బ్రహ్మణః ప్రబోధకాలే తథా రాత్ర్యాగమే బ్రహ్మణః స్వాపకాలే ప్రలీయంతే సర్వా వ్యక్తయ స్తత్రైవ పూర్వోక్తేఽవ్యక్తసంజ్ఞకే ॥ ॥౧౮॥

శాంకరభాష్యతత్త్వబోధిని:—

హిరణ్యగర్భుని పగటియందేమి జరుగును? రాత్రియందేమిజరుగునసెదవా? అవ్యక్త మనగ ప్రజాపతి స్వాపావస్థ. హిరణ్యగర్భునికి పగలు (ప్రబోధకాలము) ప్రాప్తింప అతని స్వాపావస్థనుండి నిఖిలస్థావరజంగమములు అభివ్యక్తిని పొందుచున్నవి. హిరణ్యా

—• ౮ అధ్యాయము ౧౮వ శ్లోక వ్యాఖ్యావిశేషములు •—

మధుసూదనసరస్వతీయము:— నాలుగువేల యుగములు బ్రహ్మకు పగలు. నాలుగువేల యుగములు రాత్రి. వీటిని కలిపిన యెనిమిదివేల యుగములు బ్రహ్మకు దినరాత్రు లగును. అట్టి దినరాత్రుల పరిగణనచే మాసవ్యవస్థయు, సంవత్సరవ్యవస్థయు నగుచున్నది. అట్టి నూరుసంవత్సరములు బ్రహ్మకు పరమాయువు. కాన బ్రహ్మ కాలసంభిన్నుడగుటచే ననిత్యుడు. అందుచే బ్రహ్మలోకమునుండి పునరావృత్తి యుక్తమే. ఎవరంతకంటె యర్వాచీనులో ఆక్రిందిలోకములయందుడువారలో వారలు ఆయాలోక సిద్ధాహోరాత్రపరిచ్ఛిన్ను లగుటవలన ఆయాలోకములనుండి పునరావృత్తికలవారనిచెప్ప నవసరమే లేదు. అని "అవ్యక్తాత్" అను శ్లోకముచే జెప్పుచుండెను.

ఈశ్లోకము సృష్టిప్రలయములనే చెప్పుట కుపక్రమింపబడినదగుటవలన దైనందినసృష్టిప్రలయములందాకాశాదులున్నవిగాన ఈశ్లోకమునందుండు "అవ్యక్తాత్" అనుశబ్దమునకు 'అవ్యాకృతావస్థనుండి' యని యర్థము చెప్పవలెను. అందునను హిరణ్యగర్భుని స్వాపావస్థ యని యర్థము చెప్పవలెను. అనగా స్వాపావస్థను పొందిన ప్రజాపతి యని యర్థము. అట్టి ప్రజాపతినుండి ప్రజాపతియొక్క— ప్రబోధసమయమున శరీర విషయాదిభోగభూములు వ్యవహారక్షమములై యభివ్యక్తము లగుచున్నవి. హిరణ్యగర్భునకు రాత్రి ప్రాప్తింప (అనగా హిరణ్యగర్భుని స్వాపకాలమున) శరీరవిషయాదిభోగము లన్నియు స్వాపావస్థను పొందిన కారణరూపమగు హిరణ్యగర్భునియందే తిరోభావమును పొందుచున్నవి. ॥౧౮॥

శాంకరభాష్యతత్త్వబోధిని:—
గర్భుని స్వాపకాలమునం దవ్యక్తమునందే లయమును పొందుచున్నవి. అభివ్యక్తిని పొందు చున్నవని చెప్పుటవలన యసత్కార్యవాదప్రసక్తి తొలిగింపబడెను. అనగా స్వాపావస్థనుపొందిన బ్రహ్మమునందే లయ మని యాశయము. ౹౧౮॥

శంకరానందీయము:— సత్యాది లోకముల కనిత్యత్వమును చెప్పి, వాటిని పొందిన ప్రాణుల కతిదుఃఖమే యని "అవ్యక్తాత్" అను శ్లోకముచే జెప్పుచుండెను.

కార్యరూపమును విడచి యన్యరూపముతో వ్యక్తము కాని దవ్యక్త మనబడును. అది యవిద్యాత్మక మగు బ్రహ్మయొక్క సుషుప్తము. బుద్ధ్యాదులువలె సుషుప్తము వ్యక్తము కాదు. కాన సుషుప్త మవ్యక్త మనబడును. మూలకారణ మగు నవ్యక్తముతో గూడిన బ్రహ్మము సుషుప్తాఖ్యమైనను యవ్యక్తమై అవ్యక్తత్వావిశేషమువలన సర్వోత్పత్తిప్రలయకారణము. హిరణ్యగర్భునికి పగలు ప్రాప్తింప పైని పేర్కొన బడిన లక్షణముగల యవ్యక్తమునుండి స్థావరజంగమాత్మకమైన ప్రాణికోటులు బీజమునుండి యంకురమువలె జనించుచున్నవి. అట్లే బ్రహ్మకు రాత్రి ప్రాప్తింప అవ్యక్త మనెడి పేరుగల బ్రహ్మముయొక్క సుషుప్తము నందు వ్రీహ్యాదులు బీజమునందువలె లయమును పొందుచున్నవి. అదర్శనమును పొందుచున్నవి. ఈచెప్పుటచే ప్రజాపతియొక్క యహోరాత్రములయందు సర్వప్రాణులకు, జననమరణదుఃఖ మపరిహార్య మని సూచింప బడెను. ॥౧౮॥

భాష్యతత్త్వార్థదీపిక:— హిరణ్యగర్భుని యహోరాత్రములయం దేమి యగునో దానిని "అవ్యక్తాత్" అను శ్లోకముచే జెప్పుచుండెను.

ఇచట అవ్యక్తశబ్దముచే మూలప్రకృతి యగు నవ్యక్తమును గ్రహింపరాదు. దైనందినసృష్టిప్రలయములు ప్రస్తుత ములగుటవలన దైనందినసృష్టిప్రళయముల యందాకాశాదుల సృష్టివినాశములు చెప్పబడినందున అవ్యక్త మనగ హిరణ్యగర్భుని స్వాపావస్థ యని యర్థము. అట్టి యవ్యక్తమునందుండియే ప్రజాపతికి పగలు ప్రాప్తింప యభివ్యక్తములై చరాచరరూప నిఖిలప్రాణు లావిర్భవించుచున్నవి కాని పూర్వములేక నేక్రొత్తగ పుట్టుటలేదు. లయమును పొందుట లేదు. అను నియమానురోధమువలనను, యుక్తియుక్త మగుటవలనను సత్కార్యవాదమే యుపపన్నము. అసత్కార్యవాదము యుక్తియుక్తము కాదు. సత్కార్య వాదమునే యంగీకరించినచో కారణవ్యాపారముకంటె పూర్వమునందే కార్య ముండి కారణవ్యాపారముచే సాధింపబడునా? అట్లు సిద్ధమైన కార్యమును సాధించుట యెట్లని శంకింపజనదు. కారణవ్యాపారమునకు పూర్వమే కార్యము సిద్ధమైనను వ్యక్తము కానందున కారణవ్యాపారముచే అవిర్భావమును పొందును. (వ్యక్తమగును.) అని సత్కార్యవాదుల మగు మేము చెప్పెదము.

మృత్పిండధ్వంసానంతరమే ఘటాద్యుత్పత్తి గోచరించుచున్నదికదా యని అట్టి ఘటాద్యుత్పత్తియెడ ప్రధ్వం సాభావము కారణమని చెప్పుటతగదు. మరేమన భావరూపమగు మృదాదుల యవయవములే కారణము. అట్లు కానిచో అభావము సర్వత్ర సులభమగుటచే కారణవ్యాపారమువలన సర్వత్ర సర్వదా కార్యోత్పత్తి ప్రసక్తమయ్యెడిని. అసత్కార్యవాదమునం దన్ననో యసత్తగు కార్యమునకు సత్త్వముచేకూర్చుట యెవనికిని శక్యము కాదు. లక్షశిల్పు లేకీభవించినను, ఇసుకనుండి తైలమును, కుడ్యము నుండి యంకురమును పుట్టింపజాలరు. ఇకనేమన ఉపాదానకారణము కార్యముతో సంబద్ధమై కార్యమునకు

జనకమగును కార్యమే యసత్తగుచో న సత్తగు కార్యమునకు కారణముతో సంబంధము సంభవము కాదు. కార్యకారణములకు సంబంధమే లేకపోయెడిని. కారణముతో కార్య మసంబద్ధమయియే యెందులకు జనించదని శంకింప జనదు. అట్లగుచో అసంబద్ధత్వావిశేషముచే నిఖిలకార్యజాతము సర్వకారణములవలనను జనింపవలసివచ్చును. కారణ మసంబద్ధమయియే ఏ కారణమే కార్యమును పుట్టించుటకు శక్తమో ఆ కారణ మా కార్యమును పుట్టించును. అట్టి శక్తి కార్యము జనించిన పిదప కార్యదర్శనమువలన నూహింపవచ్చును. కాన నవ్యవస్థ సంభవింపదని శంకింపజనదు. ఆశక్తి కారణనిష్ఠమా? శక్యమగు కార్యనిష్ఠమా? కారణనిష్ఠమగుచో అవ్యవస్థ యట్లే యుండును. కార్యమాత్రనిష్ఠ మనెదవా అసత్కార్యవాదివగు నీమతమున కార్యోత్పత్తికి పూర్వమునందు కార్యమే లేనందున శక్తి కార్యమాత్రనిష్ఠమై కార్యమును పుట్టించు ననుటయు పొసగదు.

ఏతాదృశ శక్తివిశేషమే యత్కించిత్కార్యమును పుట్టించును. సర్వకార్యములను పుట్టింప దనెదవా? అట్లగుచో ఆశక్తివిశేషము కార్యసంబద్ధమై కార్యమును పుట్టించునా? కార్యాసంబద్ధమై కార్యమును పుట్టించునా? కార్యసంబద్ధమయియే కార్యమును పుట్టించు ననెదవా? అసత్తగు కార్యముతో శక్తివిశేషమునకు సంబంధమే సంభవింపనందున ప్రథమపక్షము నిరస్తము. కార్యాసంబద్ధమయియే శక్తివిశేషము కార్యమును పుట్టించునను ద్వితీయపక్షమునం దవ్యవస్థ యట్లే యుండును. కాన యెట్లు చూచినను యసత్కార్యవాదము పొసగనందున సత్కార్యవాదమే యవశ్య మంగీకరింపవలయును. ఈవిషయ మన్యత్ర విస్తారముగ జెప్పబడెను.

బ్రహ్మయొక్క ప్రబోధకాలమునందు – బ్రహ్మ స్వాపావస్థారూపమగు నవ్యక్తమునుండి జంగమస్థావరాత్మక నిఖిలప్రాణులు జనించుచున్నవి. (ఆవిర్భవించుచున్నవి.) అట్లే బ్రహ్మయొక్క స్వాపకాలము నందు నిఖిలజంగమస్థావరాత్మకప్రాణులు అవ్యక్తమను పేరుగల బ్రహ్మయొక్క స్వాపావస్థయందు లయమొందుచున్నవి.

పరమార్థప్రపః— ఈయుపక్రమమంతయు నెందులకో దానిని "అవ్యక్తాత్" అనుశ్లోకము మొదలుకొని రెండు శ్లోకములచే జెప్పుచుండెను. కార్యమున కవ్యక్తరూపము కారణాత్మకమైనది. అట్టి యవ్యక్తాత్మక కారణమునుండి నిఖిలనానారూప కార్యాత్మకవ్యక్తులు (స్వరూపములు) బహ్మయొక్క జాగ్రదవస్థోపలక్షితదినారంభమునందు ప్రాదుర్భవించును.

అట్లే బ్రహ్మముయొక్క సుషుప్త్యుపలక్షితరాత్రి ప్రాప్తింప నవ్యక్తసంజ్ఞకమైన కారణరూపము నందే విలీనమగును. ఏ కార్యమునకైన స్వకారణమునందు లయము ప్రసిద్ధము. ఈవిషయమునందు శాతపథ శ్రుతులు పూర్వమునందు చూపబడెను. ఇపుడు ఋక్శాఖీయశ్రుతుల నుదహరించెదను. "ఋతం చ సత్యం చాభీద్ధా త్తపసోఽధ్యజాయత । తతో రాత్ర్యజాయత తత స్సముద్రో అర్ణవః । సముద్రా దర్ణవా దధి సంవత్సరోఽజాయత । అహోరాత్రాణి విదధ ద్విశస్య మిషతో వశీ । సూర్యాచంద్రమసౌ ధాతా యథాపూర్వ మకల్పయత్ । దివంచ పృథివీం చాంతరిక్ష మథో స్వః" ఋత మనగ సత్యసంకల్పము. సత్య మనగ యథార్థభాషణము. "స తపోఽతప్యత । స తప స్తప్త్వా" అను శ్రుత్యుక్తరీతిని బ్రహ్మముయొక్క తపస్సు ఆలోచనాత్మక మగుటంజేసి సృష్టినిమిత్తమైన ఆలోచనతో గూడిన "అభీద్ధాత్" అంతటప్రకాశ మానమైన పరమేశ్వరునుండి జగత్తును సృష్టింపవలయునను సంకల్పము, అనంతరమున "బహు స్యాం ప్రజాయేయ" అని బహురూపములుగ నేను పుట్టగల నని సత్యప్రతిజ్ఞ జనించెను. అనంతరమున రాత్రి శబ్దోపలక్షితమైన కాలము జనించెను. ఈ కాలము సృష్టికి నిమిత్తభూతము. అనంతరమున "సముద్రః, సముద్రయతి వ్యాప్నోతీతి సముద్రః" సర్వత్ర వ్యాపించు ఆకాశము, దిక్కు మొదలగు పదార్థములు

గీ॥ భూతగ్రామ స్స ఏవాయం భూత్వాభూత్వా ప్రలీయతే ।
రాత్ర్యాగమేఽవశః పార్థ! ప్రభవ త్యహరాగమే ॥ ॥౧౯॥

పదవిభాగము:— భూతగ్రామః— సః— ఏవ— అయం— భూత్వా— భూత్వా— ప్రలీయతే— రాత్ర్యాగమే— అవశః— పార్థ! —ప్రభవతి— అహరాగమే॥ ॥౧౯॥

ప్రతిపదార్థము:— హే పార్థ!= ఓయర్జునా!; సఏవాయం=పూర్వకల్పమునందుండిన యీ; భూతగ్రామః=జంగమస్థావరాత్మకమైన భూతసముదాయము; అవశః=అవశమై; (అస్వతంత్రమై) అహరాగమే=హిరణ్యగర్భునకు పగలు ప్రాప్తించియుండ; భూత్వా భూత్వా=తిరిగి తిరిగి; ప్రభవతి=పుట్టుచున్నది; రాత్ర్యాగమే=హిరణ్యగర్భునకు రాత్రి ప్రాప్తించియుండ; ప్రలీయతే=లయమును పొందుచున్నది. ॥౧౯॥

జనించెను. దానివలన అర్ణవము (సముద్రము) జనించెను. అనంతరమున సృష్ట్యాదియం దహోరాత్ర నిమిత్తభూతుడు, సమయోపాధియు నగు సంవత్సరాత్మక ప్రజాపతి పూర్వోక్తప్రకార రూపకాలమునుండి జనించెను. ఆసంవత్సరమే షోడశకలాత్మకమైన ప్రజాపతి యనబడును. అనంతరము స్రష్టయగు ధాత ప్రాచీన దినాదియం దెట్లు కల్పించెనో యట్లే యీదినాదియందుగూడ నహోరాత్రములను కల్పించెను. వేటిని కల్పించెననెదవా? అహోరాత్రములను, అహోరాత్రములకు కారణమైన సూర్యచంద్రులను, ద్యులోకమును, పృథివిని, అంతరిక్షమును, ఆకాశమును స్వర్లోకమును కల్పించెను. ఎట్టివాడై వీటిని కల్పించెననెదవా! "మిషతో వశీ" జాగరాదియందు చూచుచున్న సర్వలోకమునకు వశవర్తియై కల్పించెను. అనగా స్వయముగానే యథాపూర్వముగ చూపించెనని యర్థము. ఈచెప్పుటచే దృశ్యప్రపంచమునకు కాల్పనికత్వము చెప్పబడెను. అట్లే "నవో నవో భవతి జాయమానోఽహ్నాం కేతు రుషసా మే త్యగ్రమ్" పగళ్ళకు కేతువగు సూర్యుడు ప్రాతఃకాలములకు అగ్రమగు ఉదయాచల మస్తకమును పొంది "నవో నవో భవతి" నవీనుడయి పుట్టుచున్నాడు. అట్లే కఠోపనిషత్తునందు గూడ "అథైష శ్లోకో భవతి యత శ్చోదేతి సూర్యో ఽస్తం యత్ర చ గచ్ఛతి ప్రాణా ద్వా ఏష ఉదేతి ప్రాణేఽస్త మేతి తం దేవా శ్చక్రిరే ధర్మగ్ం స ఏవాద్య స ఉ శ్వ" ఈశ్రుతికి పూర్వమునందుగల శ్రుతియందు చక్షురాదిక మాత్మానుభవముచేతనే యుపయోగపడునా? లేక యసత్తును విషయ మొనరించుకొనునా? అను దానియం దుపపత్తిని శ్రుతియే చూపుచున్నది. అట్లు విషయమై వేదోపజీవ్యము, ప్రసిద్ధము నగు "సూర్యః" అను మంత్రము కలదని చెప్పుచుండెను. సూర్యుడు దేనియం దస్తమించుచుండెనో దేని నుండి నుదయించుచుండెనో యదియే వస్తువని విచారించినచో యీసూర్యుడు ముఖ్యప్రాణమగు సూత్రాత్మ నుండి యుదయించుచుండెను. ఆముఖ్యప్రాణమగు సూత్రాత్మయందే లయమును పొందుచుండెను. ఇది యిట్లుండ "దేవాః" పదార్థములను ప్రకాశింపజేయునవి యింద్రియములు. కాన "దేవాః" అనగా యింద్రియములని యర్థము. చక్షురాదీంద్రియములు ఉదయాస్తమయరూపమగు ధర్మము నైసర్గికమని తలంచిరి. ఆసూర్యుడే యిపుడుదయించెను. రేపుగూడ నుదయింపగలడు. దీనివలన దేలిన యాశయ మేమి? ప్రతిపగలు అనుభవింపబడుచున్న సూర్యోదయాస్తమయములు పారమార్థికములు కావు. మరేమనిన యాపేక్షికములే. నేత్రగతమైన ఉదయాస్తమయములు సూర్యునియందు కల్పింపబడుచున్నవి. వాస్తవికముగ సూర్యునియందు లేవు. సూర్యుడు నేనుదయించితిని అస్తమించితిని అని యెరుగడు. ఈవిషయమే విచార్యమాణే "తరణా విహాని" అని చెప్పబడెను. విషయమిట్లుండ ఉదితానుదితహోమవ్యవస్థగూడ నాపేక్షికమే యని గ్రహింపనగును. ॥౧౮॥

శాంకరభాష్యమ్:—

అకృతాభ్యాగమకృతవిప్రణాశదోషపరిహారార్థం బన్ధమోక్షశాస్త్రప్రవృత్తిసాఫల్యప్రదర్శనార్థ మవిద్యాదిక్లేశమూలకర్మాశయవశా చ్చావశో భూతగ్రామో భూత్వా భూత్వా ప్రలీయత ఇత్యత స్సంసారే వైరాగ్యప్రదర్శనార్థం చేద మాహ— భూతగ్రామో భూతసముదాయః

శాంకరభాష్యతత్త్వబోధిని:—

హిరణ్యగర్భునకు పగలు ప్రాప్తింప, స్థావరజంగమాత్మక మగు భూతగ్రామము పుట్టును. ఆభూతగ్రామమే హిరణ్యగర్భునకు రాత్రి ప్రాప్తింప లయమును పొందును. హిరణ్యగర్భునకుపగలుప్రాప్తింపమరియొకభూతగ్రామముపుట్టునన్నచో ప్రత్యవాంతరకల్పమునందు జనించు భూతగ్రామము పూర్వకల్పమునందు లయమునుపొందినదానికంటె వేరగును. అట్లగుచో కృతప్ర ణాశము; అకృతాభ్యాగమము మొదలగుదోషములుప్రాప్తించును. దానబంధమోక్షశాస్త్రానర్థక్య దోషము ప్రాప్తించు నని కృతహాన్యకృతాభ్యాగమదోషపరిహారమునిమిత్తము, బంధమోక్ష

—• ౮వ అధ్యాయము ౧౯వ శ్లోకవ్యాఖ్యావిశేషములు •—

మధుసూదనసరస్వతీయము:— ఇట్లు సంసారము శీఘ్రముగ నశించునదియైనను నివృత్తి లేనిది. క్లేశకర్మాదులచే నవశుడగుటచేత తిరిగి తిరిగి ప్రాదుర్భావమువలనను, ప్రాదుర్భూతమైన సంసారమునకు క్లేశాదివశముచేతనే తిరోభావమువలనను, సంసారమునందు తిరుగువారలకు అస్వాతన్త్ర్యమువలనను, అవశులకే జన్మమరణాదిదుఃఖప్రబంధసంబంధమువలనను, "ఈసంసారముతో నింతమాత్రము చాలు" అని వైరాగ్యము జనించుటకొఱకు సమాననామరూపములుకలవారగుటచే తిరిగి తిరిగి ప్రాదుర్భావమువలన కృతనాశాకృతాభ్యాగమదోపరిహారార్థము "భూతగ్రామః" అని చెప్పుచుండెను.

ఓయర్జునా! స్థావరజంగమాత్మకమగు యేభూతగ్రామము పూర్వకల్పమునందు కలదో ఆభూతగ్రామమే యీకల్పమునందును జన్మించుచున్నది. ఇంతియేకాని ప్రతికల్పమునందు వేరువేరుగ నూతనమగు భూతగ్రామము జనించుటలేదు. ఈవిషయముననే "సూర్యాచంద్రమసౌ ధాతా యథాపూర్వ మకల్పయత్ । దివం చ పృథివీం చాంతరిక్ష మథో స్వః" అను శ్రుతియు, "సనామరూపత్వా దావృత్తా వప్యవిరోధో దర్శనాత్స్మృతేశ్చ" అను బ్రహ్మసూత్రము బోధించుచున్నవి. తేలిన యాశయ మేమనః:— బ్రహ్మయొక్క పగలు ప్రారంభమున పూర్వకల్పియభూతగ్రామమే అవిద్యా కామకర్మాదపరతంత్రమై జనించుచున్నది. బ్రహ్మకు రాత్రి ప్రాప్తించినవెంటనే యవ్యక్త మను పేరుగల బ్రహ్మయొక్క స్వాపావస్థయందు లయమును పొందుచున్నది. పూర్వకల్పియమైన భూతగ్రామమే నశించుచున్నది; జనించుచున్నది. అని చెప్పుటచే కృతహానాకృతాభ్యాగమప్రసక్తిరూపదోషము నిరస్తము. ॥౧౯॥

శంకరానందీయము:— తరంగబుద్బుదాదులవలె యేయే ప్రాణు లెపుడెపుడు పుట్టి యేయే దుఃఖము ననుభవించుచుండిరో, ఆయా దుఃఖ మాయాసమయములలో వారలకే సంభవించును. వారలకంటె వేరగునట్టి నవీనులకుగాని, కాలాంతరజనితులకుగాని, జనిష్యమాణులకుగాని ప్రాప్తింపదు. అనెదవా? ఈవిషయమున నిన్ను ప్రశ్నింపవలసియున్నది.

నీయభిప్రాయానుసారము పూర్వమునందు, లేక ఇపుడు నూతనముగ జనించినవానికి సుఖదుఃఖా

శాంకరభాష్యమ్:—

స్థావరజంగమలక్షణో యః పూర్వస్మి న్కల్ప ఆసీత్స ఏవాయం నాన్యో భూత్వా భూత్వాఽహరాగమే, ప్రలీయతే పునః పునా రాత్ర్యాగమేఽహ్నః క్షయేఽవశోఽస్వతంత్ర ఏవ పార్థ ప్రభవతి అవశ ఏవాఽహరాగమే ॥ ॥౧౯॥

శాంకరభాష్యతత్త్వబోధిని: —

శాస్త్రప్రవృత్తిసాఫల్యప్రదర్శనార్థము, అవిద్యా, అస్మిత, రాగము, ద్వేషము, అభినివేశము మొదలగు క్లేశములకు కారణమైన కర్మాశయమునుండి భూతగ్రామ మవశమై (అస్వతంత్రమై) తిరిగి తిరిగి పుట్టిపుట్టి లయించుచున్నది. కాన సంసారమునందు వైరాగ్య ప్రదర్శనార్థము "భూత గ్రామః" అని చెప్ప మొదలిడెను.

పూర్వకల్పమునం దేభూతగ్రామ ముండెనో ఆస్థావరజంగమాత్మక భూతగ్రామమే హిరణ్యగర్భునకు పగలు ప్రాప్తింప అస్వతంత్రమై తిరిగి తిరిగి పుట్టి హిరణ్యగర్భునకు రాత్రి ప్రాప్తింప యస్వతంత్రమై తిరిగి తిరిగి లయమును పొందుచున్నది. ఈచెప్పుటవలన ప్రత్యవాంతర కల్పములయందు ఆప్రాణివర్గమే యభివ్యక్తమగును. అవియే లయించును. కాన కృతహాన్య కృతాభ్యాగమదోషప్రసక్తి లేదు. బంధమోక్షశాస్త్రమునకు సార్థక్యము ప్రాప్తించును. ॥౧౯॥

వైచిత్ర్యము ప్రత్యక్షముగ గన్పట్టుచున్నది. అది (1) కాలస్వభావమా? (2) ప్రాణిస్వభావమా? (3) దేశస్వభావమా? (4) ద్రవ్యస్వభావమా? (5) అధునికకర్మస్వభావమా?

(1) ప్రత్యక్షముగ ననుభూయమానమైన సుఖదుఃఖాదివైచిత్ర్యము కాలస్వభావ మను ప్రథమపక్షమున శీతావాతాతపాదు లందరకు ఒకేకాలమున ప్రాప్తించునటుల ఒకే కాలస్వభావమువలన నందరికి యొక తీరుననే యవి సంభవింపవలసివచ్చును. అట్లు సంభవించుటలేదు. కాన ప్రథమపక్షము సంభవింపదు.

(2) ప్రాణిస్వభావ మను రెండవపక్షమున ఆయాప్రాణులకు శ్యామత్వరక్తత్వములువలె ప్రాణిస్వభావ మగు సుఖదుఃఖవైచిత్ర్య మొకవిధమైనదే యావజ్జీవ ముండవలసివచ్చును. కాన ప్రాణిస్వభావ మను రెండవపక్షము సంభవింపదు.

(3) దేశస్వభావ మను మూడవపక్షమున దేశ మొకటియే యగుటంజేసి యందరకు సర్వదా యొకే విధమగు సుఖదుఃఖాదికము ప్రాప్తింపవలసివచ్చును. కాన దేశస్వభావ మను మూడవపక్షము నిరస్తము.

(4) ద్రవ్యస్వభావ మను నాల్గవపక్షమున ఒకేమహానదిలోనిజలమును పానముచేయు నరపశుమృగఖగాదులకు యెల్లపుడు దుఃఖవైచిత్ర్యము ప్రాప్తింపవలసివచ్చును కాన ద్రవ్యస్వభావ మనెడి నాల్గవపక్షము హేయము.

(5) అధునికకర్మస్వభావ మను పంచమపక్షమున అకర్మి యగు బాలునకు సుఖాదులులేకపోయెడిని. కాన పంచమపక్షము నిరస్తము.

అట్లగుచో ప్రాచీనకర్మవశముననే సుఖదుఃఖాదివైచిత్ర్య మనుభూయమానమగుచున్నదనెదవా? ప్రాక్కాలమున నసత్కార్యవాదివగు నీకు ప్రాచీనకర్మయే సంభవింపనందున యట్లు చెప్పుట నీమతమున యెట్లు పొసగును? (పొసగదనియే భావము.) నీవు ప్రత్యక్షవాదివికదా! ప్రత్యక్షముగ నుపలభ్య

గీ॥ పర స్తస్మాత్తు భావోఽన్యో వ్యక్తోఽవ్యక్తా త్సనాతనః ।
యస్స సర్వేషు భూతేషు నశ్యత్సు న వినశ్యతి ॥ ॥౨౦॥

పదవిభాగము:— పరః‐ తస్మాత్‐ తు‐ భావః‐ అన్యః‐ అవ్యక్తాత్‐ సనాతనః‐ యః‐ సః‐ సర్వేషు‐ భూతేషు‐ నశ్యత్సు‐ న‐ వినశ్యతి॥ ॥౨౦॥

ప్రతిపదార్థము:— భావః=అక్షర మనెడి పరబ్రహ్మము; తస్మాత్=భూతగ్రామబీజమైన; అవ్యక్తాత్=అవిద్యాస్వరూపమగు నవ్యక్తముకంటె; పరః=భిన్నమైనది; అన్యః=విలక్షణము; అవ్యక్తః=ఇంద్రియాగోచరము నగు; యః=ఏ; భావః=అక్షర మనెడి పరబ్రహ్మము; సనాతనః=చిరంతనమో, సః=ఆఅక్షరాఖ్యపరబ్రహ్మము; సర్వేషు=సమస్తమైన; భూతేషు=భూతములు; నశ్యత్సు=నశించుచున్నను; న వినశ్యతి=నశించునది కాదు. ॥౨౦॥

మానమైన యీసుఖదుఃఖాదివైచిత్ర్యమునకు గతిని చెప్పుమని ప్రశ్నింప పత్యక్షవాది‐ "అట్లగుచో సుఖదుఃఖాదివైచిత్ర్యమువలన జీవాదులకు యీజన్మమునకు పూర్వమునందుగూడ స్థితి నంగీకరించెద" నని గత్యంతరము లేక యవశ్యమంగీకరింపవలెను. అట్లాతనినంగీకరింపజేయుటకును, కర్మమోక్షశాస్త్రములయందు ముముక్షువునకు ప్రవృత్తి సిద్ధించుటకును, జీవునికివలె కర్మలకు, తత్కృతసంసారమునకు ననాదిత్వమును బోధించుటకును "భూతగ్రామః" అని చెప్పమొదలిడెను.

పూర్వముకల్పములయం దేభూతసముదాయము కలదో (ప్రాణివర్గము జనించెనో) ఆప్రాణిసముదాయమే అవశమై, అస్వతంత్రమై, స్వయముగ నవిద్యచే అస్మితాభినివేశపూర్వకముగ రాగద్వేషములచే జేయబడిన పుణ్యాపుణ్యకర్మాధీనమై ఆయాకర్మఫలానుభూతికొఱకు ప్రతికల్పమున జనించిజనించి ఆయాకర్మఫలముల ననుభవించి యనుభవించి తిరిగి హిరణ్యగర్భునకు పగలు ప్రాప్తింపగనే జనించుచున్నది. హిరణ్యగర్భునకు రాత్రి ప్రాప్తింపగనే లయమును పొందుచున్నది. ఇట్లు ఘటీయంత్రమువలె పుణ్యపాపకర్మవేగముచే తిరిగి తిరిగి జనించుచున్నది. నశించుచున్నది. ఆధ్యాత్మికాది దుఃఖములచే వ్యథను పొందుచున్నది. తపించుచున్నది. ఎపుడును జన్మమరణప్రవాహపారమును పొందుటలేదు. ॥౧౯॥

పరమార్థప్రప:— "బహిర్ముఖం పశ్యతి దృశ్యజాల మన్తర్ముఖం పశ్యతి చిత్స్వరూపమ్। మధ్యే తయోస్స్వప్నమయీ హి సృష్టి రనాది రేవం మనసస్స్వభావః" మనస్సు బహిర్ముఖమైనపుడు దృశ్యసముదాయమును చూచుచున్నది. అంతర్ముఖమైనపుడు చిత్స్వరూపమును చూచుచున్నది. ఆరెంటిమధ్యయందు స్వప్నమయమైనది సృష్టి. ఇట్లు సృష్టి యనాది యిని అకులాగమమునందు చెప్పబడెను. "అనిర్మితాః కేనచిదీశ్వరేణ స్వప్నాః పదార్థాః ప్రభవన్త్యకస్మాత్ । తస్మిన్క్షణే తజ్జనితో జనస్య సత్యానుభూత్యా సుఖదుఃఖభోగః" ఏయీశ్వరునిచేతను స్వప్నపదార్థములు నిర్మింపబడకయే యకస్మాత్తు పుట్టుచున్నవి. అస్వప్నకాలమునందే యీస్వప్నపదార్థములయందు సత్యత్వానుభూతిచే యీస్వప్నపదార్థములవలన సుఖదుఃఖభోగము కలుగుచున్నది. ॥౧౯॥

—♦ ౮వ అధ్యాయము ౨౦వ శ్లోక వ్యాఖ్యావిశేషములు ♦—

మధుసూదనసరస్వతీయము:— ఇట్లు అవశుల కుత్పత్తివినాశములు చెప్పుటచే "ఆబ్రహ్మభువనాల్లోకాః పునరావర్తినోఽర్జున" అను చరణము వ్యాఖ్యానింపబడెను. యిపుడు "మాముపేత్య తు

శాంకరభాష్యమ్:—

యదుపన్యస్త మక్షరం తస్య ప్రాప్త్యుపాయో నిర్దిష్ట ఓ మిత్యేకాక్షరం బ్రహ్మే త్యాదినా ఽథేదానీ మక్షరస్యైవ స్వరూపనిర్దిదిక్ష యేదముచ్యతేఽ నేన యోగమార్గేణేదం గంతవ్యమితిఽ పరో వ్యతిరిక్తో భిన్నః। కుతఃతస్మాత్పూర్వోక్తాత్। తుశబ్దోఽక్షరస్య వివక్షిత స్యాఽవ్యక్తా ద్వైలక్షణ్యా విశేషణార్థః। భావోఽక్షరాఖ్యం పరం బ్రహ్మ। వ్యతిరిక్తత్వే సత్యపి సాలక్షణ్యా

శాంకరభాష్యతత్త్వబోధిని:—

"ఓ మిత్యేకాక్షరం బ్రహ్మ" ఇత్యాదికముచే నేయక్షర బ్రహ్మము నుపన్యసించి తత్ప్రాప్త్యుపాయము నిర్దేశింపబడెనో ఆయక్షరముయొక్క స్వరూపమును నిర్దేశించుతలంపుతో చెప్పబడుచుండెను. అక్షరమనెడి పరబ్రహ్మము- పూర్వమునందు చెప్పబడినదియు, భూతసముదాయబీజము, యవిద్యారూపము, యన్నృతమునగు యవ్యక్తముకంటె భిన్నము. యవ్యక్తసాలక్షణ్యముండు నను

కౌన్తేయ పునర్జన్మ న విద్యతే" అను యుత్తరార్థమును "పరస్తస్మాత్" అను శ్లోకముమొదలు రెండు శ్లోకములచే వాఖ్యానించుచుండెను.

పరబ్రహ్మము చరాచరస్థూలప్రపంచమునకు కారణమైన హిరణ్యగర్భు డనెడి యవ్యక్తముకంటెవేరు; లేక శ్రేష్ఠము. హిరణ్యగర్భునకు కారణము. హిరణ్యగర్భునికంటె వేరైనను హిరణ్యగర్భలక్షణములతో సమానమైన లక్షణములు కలదా యనిన యట్లును కాదు. "న తస్య ప్రతిమా అస్తి" అను శ్రుత్యుక్తప్రకారము అత్యంతవిలక్షణము, రూపాదులు లేమింజేసి చక్షురాంద్రియాగోచరము, కల్పితమైన సర్వకార్యములయందు సద్రూపముచే ననుగతము, కనుకనే సనాతనము నిత్యమునగునది భావము. అది హిరణ్యగర్భునివలె సర్వభూతములు నశించుచుండ నశింపదు. సర్వభూతములు జన్మించుచుండ జన్మింపదు. హిరణ్యగర్భు డన్ననో భూతములయం దభిమానము కలవాడగుటవలన భూతోత్పత్తివినాశములచే నుత్పత్తివినాశములు కలవాడు. భూతములయం దభిమానము లేమింజేసి యకార్యమగు భావమునకు (పరమేశ్వరునకు) ఉత్పత్తివినాశములు లేవు. ఇట "తు" అను శబ్దముచే హేయము, అనిత్యమునగు నవ్యక్తముకంటె యుపాదేయత్వరూపవైలక్షణ్యము నిత్యమైన యవ్యక్తమునకు సూచింపబడెను. ॥౨౦॥

శంకరానందీయము:— ఇట్లు విషయసుఖమోహగ్రహగ్రస్తులకు దుఃఖపరంపర ప్రాప్తించును. కాన వివేకులు యెట్లు నాప్రాప్తి సంభవించునో యట్లు ప్రయత్నింపవలయునని సూచించుచు పరమేశ్వరునకు అవ్యక్తతత్కార్యలేశసంబంధరాహిత్యమును, నిత్యత్వమును తనను పొందినవారలకు సంసారదుఃఖము, పునరావృత్తి లేదని జ్ఞాపనచేయుటకు 'పరః' అని చెప్పుచుండెను. సర్వవ్యక్తులయొక్క యుత్పత్తిప్రళయములకు హేతువైన యవ్యక్తముకంటె భిన్నము, విలక్షణము, అక్షరమునగు పరమాత్మ యీ కారణరూపమగు యవ్యక్తముకంటెవేరు. పరమాత్మ సర్వప్రమాణములలో నేప్రమాణముచేతనైన తెలిసికొనుటకు శక్యము కానందునయవ్యక్తమనబడును. అప్రమేయము.

మూలప్రకృతి, భావరూపమగు యాత్మయు యవ్యక్తములే యగుచో యవ్యక్త మగు మూలప్రకృతికి, భావమగు నాత్మకు ప్రకృతివైలక్షణ్య మెటుల పొసగు నని శంకింపజనదు. "పరః" "అవ్యక్తాత్తు పరః పురుషః" అను శ్రుతివలన నవ్యక్తముకంటె ప్రకృష్టు డని యర్థము. అట్టి భావము సనాతనము, అనాది, నిత్యము నని యర్థము. భావమునకు నిత్యత్వ మనగ జన్మాదివిక్రియల కాశ్రయము కాకపోవుటయే.

శాంకరభాష్యమ్:—

ప్రసంగోఽస్తీతి తద్వినివృత్త్యర్థ మాహ— అన్య ఇతి । అన్యో విలక్షణః స చావ్యక్తో ఽనిన్ద్రియగోచరః । పర స్తస్మా దిత్యుక్తం, కస్మాత్ పునః పరః పూర్వోక్తా ద్భూతగ్రామ బీజభూతా దవిద్యాలక్షణా దవ్యక్తాత్ । సనాతన శ్చిరంతనః । యః సభావః సర్వేషు భూతేషు బ్రహ్మాదిషు నశ్యత్సు న వినశ్యతి ॥ ॥౨౦॥

శాంకరభాష్యతత్త్వబోధిని:—

యతిప్రసక్తిని తొలగించుటకై "అన్యః" అని చెప్పబడెను. అనగా నవ్యక్తముకంటె విలక్షణమైనది. మరియు నింద్రియాగోచరము. మరియు జిరంతనము. గాన యీయక్షరపరబ్రహ్మము బ్రహ్మాదిస్తంబపర్యంతనిఖిలభూతములు నశించుచున్నను నశించునది కాదు. ॥౨౦॥

అవ్యక్తమిట్టిది కాదు. సచ్ఛబ్దవాచ్యము, అవిద్యాశబలము బ్రహ్మము. "బ్రహ్మణోఽవ్యక్తం" అను శ్రుతిచే బ్రహ్మమునుండి యవ్యక్తము జనించుటచే ప్రథమవికారత్వము శ్రూయమాణమగుటవలన నవ్యక్తమునకు వికారిత్వము, అపరత్వములవలన నక్షరసామ్య మనుపపన్నము. అక్షరమునకు చెప్పబడిన నిత్యత్వముచే "యః" అను యుత్తరార్థముచే స్పష్టపరచుచుండెను. సనాతనము, నవ్యక్తము, అక్షరము నగు పరమాత్మ-యవ్యక్తమహదాదిభూతములు కాలమువలన కాని, జ్ఞానమువలన కాని నశించు స్వభావమును పొందినను స్వతః కాని, పరతః కాని యెపుడును నాశనమును పొందడు. ॥౨౦॥

పరమార్థప్రపః— సర్వకారణము, సకలవ్యవహారాతీతము నగు పరమేశ్వరునకు శాశ్వతత్వమును "పరః" అను శ్లోకముచే జెప్పుచుండెను.

కార్యకారణసంఘాతరూపమగు యవ్యక్తముకంటె నుత్కృష్టము. అవ్యక్తమునకు కారణము,- (అవ్యక్తముకంటెభిన్నము) తద్విలక్షణము, చక్షురాద్యగోచరము, అనాదియు నగు చాలక మగు యేభావము కలదో యది "యోఽవశిష్యతేసోఽస్మ్యహం"— అను స్మృత్యుక్తరీతిని సర్వభూతములు నశించినను నశింపదు. ఈవిషయమే "ఇన్ద్రియేభ్యః పరం మనో మనస స్సత్త్వ ముత్తమమ్ । సత్త్వా దధి మహా నాత్మా మహతోఽవ్యక్త ముత్తమమ్ ॥ అవ్యక్తా త్పరః పురుషో వ్యాపకో లింగ ఏవ చ । యజ్జ్ఞాత్వా ముచ్యతే జన్తు రమృతత్వం చ గచ్ఛతి" ఇంద్రియములకంటె మన స్సుత్కృష్టము. మనసుకంటె సత్త్వ ముత్తమము. సత్త్వముకంటె మహత్తత్త్వ ముత్కృష్టము. దానికంటె నవ్యక్తముత్తమము. దానికంటె పురుషుడు పరుడు, వ్యాపకుడు నగును. ఏపురుషుని తెలసికొనిన జీవుడు ముక్త డగుచుండెనో, అమృతత్వమును పొందుచున్నాడో, అపురుషు డవ్యక్తముకంటె, పరుడు. అని అధర్వణవల్లులయందు చెప్పబడెను. ఋక్శాఖయందుగూడ "అవశ్య మస్య మహతో మహాత్వ మమర్త్యస్య మర్త్యాసు విక్షు । నానాహానూ బిభృతే సంభరేతే అసిన్వతీ వశ్యతీ భూర్యత్త" ఈయాత్మయొక్క వ్యాపకత్వమును చూచితిని. మరణధర్మముకల ప్రజలయందు సనాతనమైనది యాత్మ ఈశ్రుతియందు "యేన" (అను పదమధ్యాహార్యము.) ఏవ్యాపకత్వముచే ప్రాణుల యుత్తరాధరహనువులు ఓష్ఠములను భరణము నిమిత్తము భరించుచున్నవో దంతములచే పరిపూర్ణమై జిహ్వచే గ్రాసమును స్వీకరించి దంతములచే చూర్ణము చేసి విస్తారమగునటుల భక్షించుటచే అచేతననానాదేహములయందు రక్షణాదికర్మ తదంతర్గత మగు యొక పురుషునిచే చేయబడుచున్నదో అపురుషుడు వ్యాపకుడని చెప్పబడెను. ॥౨౦॥

గీ॥ అవ్యక్తోఽక్షర ఇత్యుక్త స్త మాహుః పరమాం గతిమ్ ।
యం ప్రాప్య న నివర్తన్తే త ద్ధామ పరమం మమ ॥ ॥౨౧॥

పదవిభాగము:— అవ్యక్తః- అక్షరః- ఇతి- ఉక్తః- తం- ఆహుః- పరమాం- గతిమ్- యం- ప్రాప్య- న- నివర్తన్తే- తత్- ధామ- పరమం- మమ ॥ ॥౨౧॥

ప్రతిపదార్థము:— అవ్యక్తః=ఏయవ్యక్తము; అక్షరః=అక్షరము; ఇతి=అని; ఉక్తః=చెప్పబడెనో; తం=ఆయక్షరసంజ్ఞకల యవ్యక్తమగు భావమును; పరమాం=ఉత్కృష్టమైన; గతిం=గతినిగ; ఆహుః=చెప్పుచున్నారు. యం=ఏభావమును; ప్రాప్య=పొంది; న నివర్తన్తే=(సంసారముకొరకు) తిరిగి; రారో; తత్=అట్టి; మమ=నాయొక్క; తద్ధామ=అస్థానము; పరమమ్=ఉత్కృష్టమైనది; ॥౨౧॥

శాంకరభాష్యమ్:—

అవ్యక్త ఇతి యోఽసావవ్యక్తోఽక్షర ఇత్యుక్తః తమేవాక్షరసంజ్ఞక మవ్యక్తం భావమాహుః పరమాం ప్రకృష్టాంగతిమ్ । యం భావం ప్రాప్య గత్వా ననివర్తంతే సంసారాయ తద్ధామ స్థానం పరమం ప్రకృష్టం మమ విష్ణోః పరమం పద మిత్యర్థః ॥ ॥౨౧॥

శాంకరభాష్యతత్త్వబోధిని:—

ఈ యవ్యక్తమే యక్షర మని "యేనాక్షరం పురుషం వేద సత్యమ్" అను శ్రుతిచేచెప్పబడెను. ఈయక్షర మను పేరుగల యవ్యక్త (ఇంద్రియాగోచర) మగు భావమునే యుత్కృష్ట మగు గతినిగ "పురుషా న్న పరం కించి త్సా కాష్ఠా సా పరా గతిః" ఇత్యాదిశ్రుతులు బోధించు చున్నవి. ఏయవ్యక్తరూపము, అక్షరసంజ్ఞికము నగు భావమును పొంది తిరిగి సంసారముకొఱకు నివర్తింపమో, ఆ నాయొక్క (విష్ణువుయొక్క) స్థాన ముత్కృష్టమైనది. ఈవిషయమును "తద్విష్ణోః పరమం పదం" అను శ్రుతి బోధించుచున్నది. ॥౨౧॥

—• ౮వ అధ్యాయము ౨౧వ శ్లోకవ్యాఖ్యావిశేషములు •—

మధుసూదనసరస్వతీయము:— యీగీతాశాస్త్రమునందు ఏభావ మవ్యక్తమనియు, అక్షరమనియు జెప్పబడెనో, "పురుషా న్న పరం కించి త్సా కాష్ఠా సా పరా గతిః" ఇత్యాది శ్రుతులయందుగూడ చెప్పబడెనో దానినే యుత్పత్తి వినాశశూన్య స్వప్రకాశ పరమానన్ద రూపమైన పురుషార్థవిశ్రాంతిగ జెప్పుచుండిరి. ఏభావమును పొంది తిరిగి సంసారముకొఱకు ఆవృత్తిని పొందరో ఆధామమయే విష్ణువగునాయొక్క స్వరూపము. సర్వోత్కృష్టమైనది. (ఇట "మమధామ" అని "రాహోః శిరః" అను స్థలమునందువలె భేదకల్పనచే షష్ఠి ప్రయోగింపబడెను. కాన నేనే పరమగతి యని యర్థము.) ॥౨౧॥

శంకరానందీయము:— ఇట్లు అక్షరమునకు సత్త్వమును చెప్పి యేది సనాతనము, అక్షరము, అవ్యక్తము నగు భావ మని ప్రతిపాదితమో, ఆయక్షరమే పరమాత్మ యనియు,దానిని పొందినవారల కపునరావృత్తిని "అవ్యక్తం" అను శ్లోకముచే జెప్పుచుండెను.

ఏది పరత్వ, సనాతనత్వావినాశిత్వాదిధర్మములచే నవిద్య యను యవ్యక్తముకంటె వేరై యవ్యక్తమై యక్షరమని చెప్పబడునో ఆయక్షరమునే "మహతః పర మవ్యక్త మవ్యక్తా త్పురుషః పరః । పురుషా న్న పరం కించి త్సా కాష్ఠా సా పరా గతిః" ఇత్యాదిశ్రుతులు నిత్యనిరతిశయాద్వితీయాఖండచిదానందైకరసస్వరూప

గీ॥ పురుష స్స పరః పార్థ! భక్త్యా లభ్య స్త్వనన్యయా ।
యస్యాన్తస్థాని భూతాని యేన సర్వ మిదం తతమ్ ॥ ॥౨౨॥

పదవిభాగము:— పురుషః– సః– పరః– పార్థ!— భక్త్యా– లభ్యః– తు– అనన్యయా– యస్య– అన్తస్థాని– భూతాని– యేన– సర్వం– ఇదం– తతమ్ ॥ ॥౨౨॥

ప్రతిపదార్థము:— భూతాని=జంగమస్థావరాత్మక నిఖిలభూతములు; యస్య=ఎవనియొక్క; అంతస్థాని=లోపల నున్నవో; యేన=ఎవనిచే; ఇదం=ఈ; సర్వం=నిఖిలప్రపంచకము; తతం=వ్యాప్తమైనదో; పరః=నిరతిశయుడైన; సః=ఆ; పురుషః=పరిపూర్ణుడగు పరమాత్మ; అనన్యయా=అన్యము విషయము కానట్టి (కేవలాత్మవిషయకమైనట్టి;) భక్త్యా=జ్ఞానస్వరూపమగు భక్తిచే; లభ్యః= పొందదగినవాడు. ॥౨౨॥

శాంకరభాష్యమ్:—

తల్లబ్ధే రుపాయ ఉచ్యతే— పురుషః పురి శయనాత్ పూర్ణత్వా ద్వా స పరః పార్థ పరో నిరతిశయో యస్మా త్పురుషాన్న పరం కించిత్స భక్త్యా లభ్యస్తు జ్ఞానలక్షణయా అనన్యయా ఆత్మ

శాంకరభాష్యతత్త్వబోధిని:—

అవ్యక్తాతిరిక్తము, అవ్యక్తవిలక్షణమునగు పరమపురుషునియొక్క ప్రాప్తియందుపాయ మీశ్లోకమునందు చెప్పబడుచుండెను.

ఏపురుషుని కంటె పరమేదియు లేదో అట్టి నిరతిశయమగు పురుషుడు (హృదయ పుండరీకమునందు శయనించువాడు కాన, లేక పూర్ణుడగుట వలన కాని పురుషు డనబడును.) ఆత్మ విషయకమగు జ్ఞానస్వరూపమైన భక్తిచే లభ్యుడు.

మగుటవలన యొకజ్ఞానముచేతనే పొందదగిన యుత్కృష్టమైన పరమతత్త్వముగ చెప్పుచున్నవి. కాన అక్షరుడే నిత్యశుద్ధబుద్ధముక్తసత్యపరమానందము, అద్వితీయము నగు పరబ్రహ్మము. అక్షరమే చెప్పబడిన లక్షణములుకల పరబ్రహ్మమగుగాక, అతనితో నీకుగాని; నాకుగాని ప్రయోజనమేమి యనెదవా? ఆపరమాత్మను పొందినవారలకు పునరావృత్తి లేదు. అక్షరమే పరమాత్మ అను జ్ఞానసిద్ధికొఱకు నీవంటి నేర్పరులు ప్రయత్నింపవలెనని సూచించుటకై తనయాథాత్మ్యమును బోధించుటకు "యం" అని చెప్పుచుండెను.

బహుజన్మసంచిత పుణ్యపుంజపరిపాక సంప్రాప్తచిత్తప్రసాద, మత్ప్రసాదపాత్రీభూతులు, శమదమాద్యుత్తమసాధనసంపన్నులు, ధన్యులునగు సంన్యాసులు సంతతసమాధినిష్ఠులై, సంపాదితసంసిద్ధికలవారై యేయక్షరమైన పరబ్రహ్మమును పొంది తిరిగి దేహవంతులు కారో, ఆయక్షరపరబ్రహ్మమే మాయోపాధికుడనగు యీశ్వరుడనైన నాకు అప్రాకృతము, అబాధితము, అనాది, అనంతమునగు ప్రకాశాత్మకమైన నిజస్వరూపము. ॥౨౧॥

—♦ ౮వ అధ్యాయము ౨౨వ శ్లోకవ్యాఖ్యావిశేషములు ♦—

మధుసూదనసరస్వతీయము:— "అనన్యచేతా స్సతతం యో మాం స్మరతి నిత్యశః । తస్యాహం సులభః" అని పూర్వమునందు చెప్పబడిన భగవత్ప్రాప్త్యుపాయమైన భక్తియోగమునే 'పురుషః' అను శ్లోకముచే జెప్పుచుండెను.

శాంకరభాష్యమ్:—

విషయయా। యస్య పురుషస్య అంతస్థానే మధ్యస్థానే కార్యభూతాని భూతాని కార్యం హి కారణస్యాంతర్వర్తి భవతి। యేన పురుషేణ సర్వ మిదం జగ త్తతం వ్యాప్త మాకాశేనేవ ఘటాది ॥ ॥౨౨॥

శాంకరభాష్యతత్త్వబోధిని:—

ఓయర్జునా! కార్యమనునది కారణాంతర్వర్తి యగును. కాన నే మహాపురుష కార్యమగు నిఖిలభూతము లేమహాపురుషుని యొక్క మధ్యస్థములో, ఘటాదిక మాకాశము చేతను వలె యే మహాపురుషునిచే నిఖిలజగత్తు వ్యాప్తమో ॥౨౨॥

ఓయర్జునా! నేనే నిరతిశయమగు పరమాత్మను. పరమాత్మ విషయముగాగల ప్రేమరూపమైన భక్తిచే లభ్యుడను. ఇతరోపాయములచే లభ్యుడను కాను. కార్యము కారణాన్తర్వర్తి యగుటవలన కార్యకారణము లగు సర్వభూతములు కారణమగు పురుషుని యంతర్వర్తులు. కనుకనే "యస్మాత్పరం నాపర మస్తి కించి ద్యస్మా న్నాణీయో న జ్యాయోఽస్తి కశ్చిత్। వృక్షఇవ స్తబ్ధో దివి తిష్ఠ త్యేక స్తేనేదం పూర్ణం పురుషేణ సర్వం। యచ్చ కించి జ్జగ త్సర్వం దృశ్యతే శ్రూయతేఽపి వా। అన్త ర్బహిశ్చ త త్సర్వం వ్యాప్య నారాయణ స్థితః। స పర్యగా చ్ఛుక్ర మకాయ మవ్యయమ్" ఇత్యాదిశ్రుతులు ఆపురుషునిచేతనే యీకార్యజాతమంతయు అంతర్బహిర్వ్యాప్తమని బోధించుచున్నవి. ॥౨౨॥

శంకరానందీయము:— "పర స్తస్మాత్తు" అను శ్లోకము మొదలుకొని రెండుశ్లోకములచే పరబ్రహ్మస్వరూప మగు తన స్వరూపమును, పరబ్రహ్మప్రాప్తిని పొందినవారల కపునరావృత్తిని చెప్పి యిపుడు నియతమగు యేసాధనముచే పరబ్రహ్మమును పొందగలము. అను యాశంక కల పరిశుద్ధాంతఃకరణ కల మోక్షైక కాములకు పరబ్రహ్మప్రాప్తియందు పరమసాధనమును "పురుషః" అను శ్లోకముచే జెప్పుచుండెను.

"పరః" "అవ్యక్తా త్తు పరః పురుషః" అను శ్రుత్యుక్తరీతిని సర్వోత్తముడు "పురుషః" వెలుపల లోపల అంతటను ఏకరసముకలవాడగుటచే పూర్ణుడగుటవలన పురుషు డనబడును. అట్టి నాశరహితమగు పరమాత్మ "అనన్యయా, న విద్యతే అన్యః పరమాత్మాతిరిక్తో విషయో యస్యా స్సా అనన్యా ,తయా" అంతటను బ్రహ్మమాత్రమునుగ గ్రహించునట్టియు, అహమిదంప్రత్యయవినిర్ముక్తము నగు "భక్త్యా" ఆచార్యప్రసాదలభ్యము, సమాధినిష్ఠము నగు "సర్వ మిద మహం చ బ్రహ్మైవ" అను శ్రుతిసిద్ధమైన జ్ఞానము చేతనే పరమాత్మ పొందదగినవాడు. కర్మచేతను కాని, యోగనుచేతను కాని, సాంఖ్యముచేతను కాని పొంద శక్యమైనవాడు కాడు.

పరబ్రహ్మ మతిసూక్ష్మము, అతీంద్రియముకదా! అట్టి పరబ్రహ్మను ముముక్షువు "ఈపరబ్రహ్మమే నేను" అని తెలిసికొనుటకు యెట్లు సమర్థుడగును? అను శంకను "యస్య" అను యుత్తరార్థముచే దొలిగించుచుండెను.

దర్పణమునందు నగరమువలె నిర్విశేషము, పరిపూర్ణము, అద్వితీయము నగు బ్రహ్మయొక్క అంతర్దేశమునందు ఆభాసరూపముచే యీనిఖిలభూతము లున్నవి. విచారింప దర్పణమునందు నగరమున్నదివలె కనుపించుచున్నది. అయినను సన్నిహితదృష్టిచే లెస్సగ జూచినచో యట నగరము స్వయముగ స్వరూపముతో లేదు.

అట్లే బ్రహ్మయందుగూడ జగత్తు కలదివలె భాసించుచున్నది. అధిష్ఠానగ్రాహియగు జ్ఞానదృష్టిచే పరిశీలింపబడినచో నొక బ్రహ్మమే కలదు. దానియందు జగత్తులేదు.

దర్పణమందు నగరము లేదని చెప్పుట సత్యమే. అయినను దర్పణము స్వచ్ఛమైన దగుటవలన దానియందు "దర్పణే నగర మస్తి" అను ప్రతీతివలన దర్పణమున కెదురుగ నగరము కలదని యొప్పుకొనవలయును. అట్లే బ్రహ్మమునందు స్వరూపముచే జగత్తు లేకున్నను బ్రహ్మమునందు జగత్తునకు ప్రతీతి కలుగుటవలన బ్రహ్మముకంటె వేరగు స్థలమున జగత్తు కల దనెదవా? అట్లును కాదు. అద్వితీయమగు బ్రహ్మమునందు జగత్తును కల్పించు మలినాత్మ డగు పురుషునియొక్క బుద్ధియందు జగత్తు కలదు. స్వనేత్రస్థమైన పచ్చదనమును శంఖాదులయందును, తన బుద్ధియందుండు జగత్తును స్వప్నమునందును యెట్లు కల్పించునో యట్లే మూఢుడు తన బుద్ధియందున్న వాసనామయమగు ప్రపంచమును నిష్ప్రపంచమైన బ్రహ్మమునందు కల్పించుచున్నాడు; చూచుచున్నాడు. స్వప్నమునందు బుద్ధిస్థమైన వాసనామయమగు జగత్తుకంటె వేరుగ స్వరూపముచే జగత్తులేదు. అట్టి జగత్తు సత్య మన్నచో ప్రబోధావస్థయందు దానికి బాధలేకపోయెడిని. అట్లే బ్రహ్మమునందుకూడ యీనామరూపాత్మకజగత్తు పురుషాంతఃకరణవాసనాకల్పితమే కాని, వాస్తవికముగ లేదు. ఇట్టి జగత్తు సత్యమే యన్నచో "నాస్తి" అని నిషేధము సంభవింపక పోయెడిని. "అథాత ఆదేశో నేతి నేత్యాత్మాగృహ్యో న హి గృహ్యతే" అను శ్రుతి యారోపితమైన జగత్తును నిషేధించియే బ్రహ్మమును బోధించుచున్నది. కాన వాసనచే ప్రతీయమానమైన నిఖిలనామరూపాత్మకజగత్తు మిథ్యయే యని యధిష్ఠానసందర్శన జన్యవిజ్ఞానముచే "ఇది జగత్తు కాదు బ్రహ్మమే" అని అధిష్ఠానమాత్రత్వావశేషముగ నిషేధించి దర్పణమువలె తన్నిషేధావధిభూతమైన వస్త్వంతరశూన్యమైన చిదేకరసమగు పరబ్రహ్మ మిదియే నేను అని సద్గురువుయొక్క యనుగ్రహము కల బుద్ధిమంతునిచే శుద్ధాత్మస్వరూపముగ తెలిసికొనుటకు శక్యమైనది. యను యభిప్రాయముచే "యస్యాంతస్థాని భూతాని" అని చెప్పబడెను.

ఇట్లు తెలిసికొనుటకు శక్తిలేని యతికి "యేన" అను దానిచే యుపాయాంతరమును చెప్పుచుండెను. 'సపర్యగా చ్ఛుక్ర మకాయ మవ్రణం' 'తస్య భాసా సర్వ మిదం విభాతి' అను శ్రుతులచే జెప్పబడిన రీతిని యీపరిదృశ్యమానమైన జడాత్మకనిఖిలజగత్తు వెలుపల లోపల అంతటను ప్రకాశరూపమగు బ్రహ్మముచే ప్రకాశింపబడుచున్నది. అగ్నివ్యాప్తమైన అయఃపిండమునందు ప్రకాశ్యము ప్రకాశవ్యతిరిక్తముగ లేనటుల బ్రహ్మదర్శనమువలన బ్రహ్మప్రకాశితమైన యీనిఖిలజగత్తు బ్రహ్మమే అని సర్వమునకు బ్రహ్మమాత్రత్వవిజ్ఞానముచే తనకుగూడ బ్రహ్మమాత్రత్వమును తెలిసికొనుట శక్యమే యని యర్థము ॥౨౨॥

భాష్యార్థదీపిక:— పరమేశ్వరప్రాప్తికి నియత (అవ్యభిచారి) మగు సాధనమును "పురుషః" అను శ్లోకముచే జెప్పుచుండెను.

సర్వోత్తము డగు పరమపురుషుడు, ఇతరవిషయవ్యాపృతము కాని కేవలపరమాత్మవిషయకమైన జ్ఞానస్వరూపమగు నుత్తమభక్తిచే లభ్యుడు.

ఈవిషయమే "సర్వభూతేషు యః పశ్యే ద్భగవద్భావ మాత్మనః । భూతాని భగవ త్యాత్మ న్యేష భాగవతోత్తమః" ఎవడు తన భగవద్భావమును సర్వభూతములయందు జూచునో సర్వభూతములను భగవత్స్వరూపమగు తనయందు జూచునో, వాడు భాగవతోత్తముడు. "ఈశ్వరే తదధీనేషు బాలిశేషు ద్విషత్సు చ । ప్రేమమైత్రీదయోపేక్షా యః కరోతి స మధ్యమః" యీశ్వరునియందు ప్రేమను, ఈశ్వరాధీనులయందు మైత్రిని, బాలిశులయందు దయను, శత్రువులయం దుపేక్షను

గీ॥ యత్ర కాలే త్వనావృత్తి మావృత్తిం చైవ యోగినః ।
ప్రయాతా యాన్తి తం కాలం వక్ష్యామి భరతర్షభ ॥ ౹౨౩॥

పదవిభాగము:— యత్ర- కాలే- తు- అనావృత్తిం- ఆవృత్తిం- చ- ఏవ- యోగినః- ప్రయాతాః- యాన్తి- తం- కాలం- వక్ష్యామి- భరతర్షభ॥ ॥౨౩॥

ప్రతిపదార్థము:— హేభరతర్షభ=ఓ భరతవంశ శ్రేష్ఠుడవగు యర్జునా!; యోగినః=ప్రణవావేశితబ్రహ్మ బుద్ధికలవారు, కర్మ్మలు; యత్ర=ఏకాలమునందు; ప్రయాతాః=మృతులైనవారై; అనావృత్తిం=అపునరావృత్తిని; ఆవృత్తిం=పునరావృత్తిని; యాన్తి=పొందుచున్నారో; తం=ఆ; కాలం=కాలమును; వక్ష్యామి= చెప్పగలను. ॥౨౩॥

చేయునో వాడు మధ్యముడు. "అర్చాయా మేవ హరయే పూజాం యః శ్రద్ధయేహతే। న తద్భక్తేషు చాన్యేషు స భక్తః ప్రాకృత స్స్మృతః" ప్రతికృతియందు (విగ్రహాదులయందు) శ్రద్ధచే పరమేశ్వరుని కొఱకు పూజను యెవడు చేయుచు, పరమేశ్వర భక్తులను కాని, యితరులను కాని, పూజింపడో వాడు ప్రాకృతు డనుపించుకొను నని చెప్పబడెను. "వాసుదేవ స్సర్వ మితి స మహాత్మా సుదుర్లభః" సర్వము వాసుదేవ స్వరూపమే యని భావించు మహానుభావుడు దుర్లభుడు. "యో వై అన్యాం దేవతా ముపాస్తే అహ మన్యోఽసా వన్య ఇతి నస వేద" ఎవడు "నేను వేరు దేవత వేరు" అని యితరదేవత నుపాసించునో వాడాత్మతత్త్వము నెరిగినవాడు కాడు. కాన నేనాపరమపురుషుడనే. పరమాత్మ స్వరూపాత్మకంటె వేరుగ నేదియు లేదు. అనెడి యనన్యభక్తిచే బరమాత్మ పొందుటకు శక్యము.

పరమాత్మ యెల్లపుడు పొందబడిన వాడేకదా! భక్తిచే పొందబడునని చెప్పుట యెట్లు పొసగునని శంకింపజనదు. పొందుట అనునది అలబ్ధలాభమనియు, లబ్ధలాభమనియు రెండు విధములు. అందు మొదటిది అలబ్ధమగు గ్రామాదికమును రాజసేవాదులచే పొందుట. రెండవది కంఠమునందుండిన గ్రైవేయమును (కంఠాభరణమును) మరచియుండి నాకంఠాభరణ మెచట నున్నదో యని విచారించు పురుషుడు ఆప్తునిచే నీకంఠమునందే యున్నదని బోధింప వాని ననుసరించి తన కంఠమునందు కంఠాభరణమును చూచుకొని యది ప్రాప్తించినటుల సంతసించును. ఇదియే లబ్ధలాభ మనబడును. ఆరెంటిలో బ్రహ్మప్రాప్తి లబ్ధలాభ మనబడును. బ్రహ్మప్రాప్తి లబ్ధమైనను అజ్ఞానమువలన బ్రహ్మ మప్రాప్త మని తలచును. ఆప్తోపదేశమువలన జనించిన జ్ఞానస్వరూపమగు ముఖ్యభక్తిచే బ్రహ్మము ప్రాప్తమని తలచును. కాన పై శంకకవకాశము లేదు. ఏపరమపురుషునియొక్క మధ్యయందు సర్వకార్యజాతము స్థితమో అనగా నిఖిలభూతములు యేయధిష్ఠానమునందు (కల్పితములో కల్పిత మధిష్ఠానము యొక్క లోపల నుండును. వ్యతిరిక్తముగ నుండదు.) ఏపురుషునిచే యీజగత్తంతయు సత్తాస్ఫూర్తులచే వ్యాప్తమో, అట్టి పరమాత్మప్రాప్తి జ్ఞానస్వరూపమైన ముఖ్యభక్తిచే లభ్యము. నీవుకూడ మత్ప్రాప్తికి యవ్యభిచారిసాధనమైన భక్తిని ప్రయత్నముతో సంపాదింపుము "నేను కుంతీపుత్రుడను; నాకు భక్తిలేకుండగనే యీశ్వరలాభము కాగలదు" అని నమ్మకమును పొందకుము. అని ధ్వనించుటకు "పార్థ" అని సంబోధన చేయబడెను. లేక మద్విషయమైన యనన్యభక్తి నీకనాయాస లభ్యమని సూచించుటకు "పార్థ" అని సంబోధింపబడెను. ॥౨౨॥

—• ౮వ అధ్యాయము ౨౩వ శ్లోకవ్యాఖ్యావిశేషములు •—

మధుసూదనసరస్వతీయము:— సగుణబ్రహ్మోపాసకులు బ్రహ్మలోకమునుపొంది తిరిగి యీలోకమును పొందరు. క్రమముగ హిరణ్యగర్భునితో ముక్తులగుదురు. హిరణ్యగర్భలోకభోగప్రాప్తికి

శాంకరభాష్యమ్:—

ప్రకృతానాం యోగినాం ప్రణవావశేషితబ్రహ్మబుద్ధీనాం కాలాంతరముక్తిభాజాం బ్రహ్మప్రతిపత్త్యయ ఉత్తరో మార్గో వక్తవ్య ఇతి యత్ర కాల ఇత్యాది వివక్షితార్థసమర్పణార్థ ముచ్యతే । అవృత్తిమార్గోపన్యాస ఇతరమార్గస్తుత్యర్థః । యత్ర కాలే ప్రయాతా ఇతి వ్యవహితేన సంబంధః । యత్ర యస్మి న్కాలే త్వనావృత్తి మపునర్జన్మాఽఽవృత్తిం తద్విపరీతాం

శాంకరభాష్యతత్త్వబోధిని:—

కాలాంతరమునందు ముక్తిని పొందునట్టి ప్రకృతమైనట్టి ప్రణవావేశిత బ్రహ్మబుద్ధిగల యోగులకు బ్రహ్మమును పొందుటకొరకు దేవయాన మార్గము చెప్పదగియున్నదని దేవయాన మార్గ సమర్పణార్థము "యత్రకాలే" ఇత్యాదికమును చెప్పుచుండెను. ఇచట పునరావృత్తికల పితృయానమార్గముకూడ దేవయానమార్గస్తుతినిమిత్త ముపన్యసింప బడుచుండెను.

పూర్వమునందు సమ్యగ్దర్శనము లేని సగుణబ్రహ్మోపాసకులకు మార్గాపేక్ష కలదు. ఈమార్గాపేక్ష సమ్యగ్దర్శనము కలవారలకు లేదు. కాన సమ్యగ్దర్శనములేని సగుణబ్రహ్మోపాసకులకు బ్రహ్మలోకప్రాప్తికొఱకు "యత్రకాలే" అని దేవయానమార్గ ముపదేశింపబడుచుండెను. ఇచటనే పితృయానమార్గముకూడ దేవయాన మార్గస్తుతినిమిత్త ముపదేశింపబడుచుండెను.

ప్రాణోత్క్రమణానంతరము కాలాభిమానిదేవతోపలక్షితమార్గమునందు బయలుదేరిన ధ్యాయులు, (సగుణబ్రహ్మోపాసకులు,) కర్మలు అనావృత్తిని, ఆవృత్తిని పొందుచున్నారో, (అనగా దేవయానమార్గమునందు బయలు దేరిన సగుణబ్రహ్మోపాసకులు అనావృత్తిని పొందుచున్నారు.) విచారింప "ఆబ్రహ్మభువనాల్లోకాః పునరావర్తినః" అను స్థలమున దేవయాన మార్గమున బయలుదేరి బ్రహ్మలోకమును పొందినవారలకు కూడ పునరావృత్తికలదని చెప్పబడెను. అయినను పితృయానమార్గమున బయలుదేరినవారలు నియమముగ పునరావృత్తి కలవారలే యగుదురు. ఒకడైనను క్రమముక్తిని పొందడు. దేవయానమార్గమునందు వెళ్లిన ప్రతీకోపాసకులు తటిల్లోకపర్యంతము వెళ్లినపిదప అమానవపురుషుడు యీప్రతీకోపాసకులగు పంచాగ్నివిద్యోపాసకులను హిరణ్యగర్భనిపర్యంతము తీసుకొని వెళ్లినను వీరలు మోక్షమును కోరెడివారలు కానందున హిరణ్యగర్భలోకమున భోగముల ననుభవించినపిమ్మట పునరావృత్తి కలవా రగుదురు. అయినను దహరాద్యుపాసకులు క్రమముగ భోగాంతమున ముక్తిని పొందెదరు. కాన బ్రహ్మలోకమును పొందిన యావన్మంది పునరావృత్తి కలవారు కారు. కనుకనే పితృయానమార్గము నియమముగ యావృత్తియే ఫలముగా కలదగుటచే నికృష్టమైనది. ఈదేవయానమార్గ మన్ననో అనావృత్తి ఫలముగా కలదగుటవలన నతిప్రశస్తము. అని దేవయానమార్గమునకు స్తుతి సమంజసమే. కొందరి కావృత్తియున్నను కొందరి కనావృత్తిఫలము సంభవించుటచే స్తుతిదేవయానమార్గమునకు యుక్తమే. ఆదేవయానమును, పితృయానమును, కాలాభిమానిదేవతోపలక్షితమార్గమును ఓయర్జున! చెప్పగలను (వినుము.)

ఇట కాలశబ్దమునకు ముఖ్యార్థమునే గ్రహించినచో "అగ్నిః, జ్యోతిః, ధూమః" ఇత్యాదిశబ్దములకు అనుపపత్తిసంభవించును. మరియు గతిస్మృతిశబ్దముల కనుపపత్తి ప్రాప్తించును. కాన నొక కాలపదమునందే లక్షణావృత్తి యాశ్రయింపబడెను. మార్గద్వయమునందు కాలాభిమానిదేవతలు విస్తారముగ నుండుటవలన పైలక్షణావృత్తియంగీకార్యమే. ॥౨౩

శాంకరభాష్యమ్:—

చైవ । యోగిన ఇతి యోగినః కర్మిణ శ్చోచ్యంతే । కర్మిణ స్తు గుణతః 'కర్మయోగేన యోగినాం' ఇతి విశేషణా ద్యోగినః । యత్ర కాలే ప్రయాతా మృతా యోగినోఽనావృత్తిం యాంతి, యత్ర కాలే చ ప్రయాతా ఆవృత్తిం యాన్తి తం కాలం వక్ష్యామి భరతర్షభ ॥౨౩॥

శాంకరభాష్యతత్త్వబోధిని:—

"యత్ర కాలే" అను దానికి ఉత్తరార్ధమున నున్న "ప్రయాతాః" అను దానితో సంబంధము. ప్రణవావేశితబ్రహ్మబుద్ధికల యోగులు యేకాలమునందుమృతులై యపునరావృత్తినిపొందుచున్నారో, కర్మనిష్ఠాపరు లేకాలమునందు మృతులై పునరావృత్తిని పొందుచున్నారో

శంకరానందీయము:— "పురుష స్స పరః పార్థ" అని పరబ్రహ్మమునకు జ్ఞానైకప్రాప్యత్వమును, చెప్పబడిన లక్షణములుకల జ్ఞానముచే బ్రహ్మభావమును పొందిన యతులకు "యం ప్రాప్య న నివర్తన్తే" అని యపునరావృత్తిస్వరూపమగు విదేహముక్తిని, తత్ఫలమును చెప్పి యిపుడు చెప్పినరీతిని బ్రహ్మమును తెలిసికొనుటకశక్తులగు అపరిశుద్ధాంతఃకరణముకల ముముక్షువులకు చిత్తశుద్ధికొఱకై "ఏతద్వై సత్యకామ పరం చాపరం చ బ్రహ్మ యదోంకారః" అని పరాపరబ్రహ్మముల యుపాస్తియందు ప్రణవమునకు ప్రతీకత్వమును సూచించి, అందు "యః పున రేతం త్రిమాత్రేణోమిత్యేతేనైవాక్షరేణ పరం పురుష మభిధ్యాయీత" ఎవడు మూడుమాత్రలు కల (అకార, ఉకార, మకారాత్మకమగు) "ఓమ్" అను యక్షరముచే యీపరబ్రహ్మమును ధ్యానించునో అను శ్రుత్యుక్తరీతిని ప్లుతస్వరముచే నుచ్చరింపబడు ప్రణవమునందు పరబ్రహ్మబుద్ధిని చేసి యాప్రణవమునే బ్రహ్మమని యెవరు ధ్యానించెదరో అట్టి ప్రణవావేశితబుద్ధులుకలవారలకు, యితరులకును "తపః శ్శ్రద్ధే యే హ్యుపవసన్త్యరణ్యే" ఇత్యాదిశ్రుత్యుక్తసగుణోపాసకులకు, క్రమముగ విదేహముక్తిని పొందదలచిన సంన్యాసయోగవంతులకు ప్రాణప్రయాణకాలము ప్రాప్తింపవారలకేమిగతి? అను యాశంకజనింప "తద్య ఇత్థం విదు ర్యే చేమేఽరణ్యే శ్రద్ధా తప ఇత్యుపాసతే తేఽర్చిష మభిసంభవం త్యర్చిషోఽహ రహ్న అపూర్యమాణపక్ష మాపూర్యమాణపక్షా ద్యాన్షడుదఙ్ఙేతిమాసాం స్తా న్మాసేభ్య స్సంవత్సరం సంవత్సరా దాదిత్య మాదిత్యా చ్చంద్రమసం చన్ద్రమసో విద్యుతం తత్పురుషోఽమానవ స్స ఏతా న్బ్రహ్మ గమయ త్యేష దేవయానః పన్థాః" ఎవరు పైన చెప్పినవిధమున తెలిసికొనెదరో, ఎవరు అరణ్యమునందుండి శ్రద్ధయే తపస్సని యుపాసించెదరో వారు మరణకాలమున అర్చిస్సును (తేజస్సును) పొందెదరు. అర్చిస్సునుండి అహస్సును, అహస్సునుండి శుక్లపక్షమును, శుక్లపక్షమునుండి ఆరు ఉత్తరాయణమాసములను, ఉత్తరాయణమాసములనుండి సంవత్సరమును, సంవత్సరమునుండి ఆదిత్యుని, ఆదిత్యునుండి చంద్రుని, చంద్రునుండి విద్యుత్తును పొందెదరు. విద్యుల్లోకమునుండి బ్రహ్మపురుషుడగు యమానవపురుషుడు పైనచెబ్బబడిన సగుణోపాసకులను హిరణ్యగర్భలోకమును పొందించును. ఇదియే దేవయానమార్గము. (అర్చిరాదులు అనుస్థలమున తదభిమానిదేవతలను గ్రహింపనగును. వారలే ఆతివాహికు లనబడుదురు.) "అథ య ఇమే గ్రామ ఇష్టాపూర్తే దత్త మిత్యుపాసతే తే ధూమ మభిసంభవన్తి ధూమా ద్రాత్రిం రాత్రే రపరపక్ష మపరపక్షా ద్యాన్షడ్దక్షిణేతి మాంసాం స్తా న్నైతే సంవత్సర మభిప్రాప్నువన్తి మాసేభ్యః పితృలోకం పితృలోకా దాకాశ మాకాశా చ్చంద్రమస మేష సోమో రాజా తద్దేవానా మన్నం తం దేవా భక్షయన్తి తస్మి న్యావత్సంపాత ముషిత్వాఽథైత మధ్వానం

శాంకరభాష్యతత్త్వబోధని:—

ఓ యర్జునా! ఆకాలమును (నీకొఱకు) చెప్పెద ఇచటి యోగిశబ్దముచే కర్మయోగమువలన కర్ములుకూడ యోగులనబడుదురు ॥౨౩॥

పునర్నివర్తన్తే" ఎవరు ఇష్టాపూర్తములను దత్తమని యుపాసించెదరో వారు మరణకాలమున ధూమమును పొందెదరు. (ఇటగూడ ధూమాద్యధిష్ఠానదేవతలనే గ్రహింపనగును) ధూమమునుండి రాత్రిని, రాత్రినుండి కృష్ణపక్షమును, కృష్ణపక్షమునుండి దక్షిణాయనషణ్మాసములను, దక్షిణాయనషణ్మాసములనుండి సంవత్సరమును పొందెదరు. మాసములనుండి పితృలోకమును, పితృలోకమునుండి యాకాశమును, ఆకాశమునుండి చంద్రుని పొందెదరు. ఈసోముడు రాజు కాన నతడు దేవతల కన్నము. అందువలన చంద్రమండలమును పొందినవారలను దేవతలు భక్షించెదరు. ఆచంద్రమండలమునందు యావత్సంపాతము (తాను చెప్పినట్టి చంద్రమండలమం దనుభవింపదగిన ఫలమునిచ్చు కర్మ క్షయించుపర్యంతము) యుండి యీమార్గమునుండి పునర్జన్మకొఱకీలోకమున కేగెదరు. (ఇదియే పునరావృత్తికల పితృయానము) అని మొదట చెప్పబడిన శ్రుత్యుక్తదేవయానమార్గముచే బ్రహ్మలోకప్రాప్తి పునరావృత్తిలేని దని బోధించుటకు దేవయానమార్గమును, తద్వ్యావృత్తికొఱకు కర్ములకు కర్మఫల మిట్టిదని సూచించుటకు పితృయానము అని మార్గద్వయము కలదని అందొకమార్గముచే వెళ్ళినవారలకపునరావృత్తిని, రెండవమార్గముచే వెళ్ళినవారలకు పునరావృత్తిని "యత్ర" అను శ్లోకముచే జెప్పుచుండెను.

"యోగినః" అనుస్థలమున "యోగినః, యోగినః" అవి జస్సునందు సరూపముల కేకశేష చేసినచో "యోగినః" అని రూపము సిద్ధించును. అందొక "యోగినః" అను పదముచే సంన్యాసులు, రెండవ "యోగినః" అనుపదముచే కర్ములు చెప్పబడుదురు. కర్ములకు యోగిపదవాచ్యత్వ మెటుల సంభవించు ననెదవా? కర్మఫలసంన్యాసయోగమువలన గౌణవృత్తిచే కర్ములకుగూడ యోగిత్వము సంభవించు నని గ్రహింపనగును. రెండువిధములగు యోగులు యేకాలమునందు మృతులైనవారై స్వయముగ అనావృత్తిని, ఆవృత్తిని పొందుచున్నారో ఆకాలమును చెప్పెద వినుము. ॥౨౩॥

భాష్యతత్త్వదీపిక:— బ్రతికియుండగనే ఆత్మసాక్షాత్కారముకలవారలకు "న తస్య ప్రాణా ఉత్క్రామన్తి అత్రైవ సమవలీయన్తే" ఇత్యాదిశ్రుతిచే గత్యుత్క్రాంతినిషేధమువలన చెప్పబోవు మార్గోపదేశము వారలనిమిత్త ముపయోగింపదు. అయినను ప్రణవావేశితబుద్ధులుకల ప్రకృతమైన క్రమముక్తిని పొందెడి సగుణోపాసకులకు యేక్రమముచే బ్రహ్మప్రాప్తి యగునను యాశంకపై దేవయానమార్గము నిరూపింపవలసియుండ ఉత్తర(దేవయాన)మార్గముచే వెళ్లినవారు పునరావృత్తిని పొందరు. పితృయానమార్గముచే వెళ్ళువారు పునరావృత్తిని పొందెదరు. అని వక్తవ్యస్తుతినిమిత్తము పితృయానమార్గోపదేశము చేయబడెను.

ఏకాలమునందు మృతులై యుపాసకులు అపునరావృత్తిని పొందుచుండిరో, కర్మయోగులు పునరావృత్తిని పొందుచుండిరో ఆకాలమును చెప్పెద. కర్మిక అనుష్ఠానయోగమువలన యోగిత్వము సంభవమే యని 'కర్మయోగేన యోగినాం' అని చెప్పబడెను. "యోగినః" అనుదానిచే ప్రకాంతమైన "ఓమిత్యేకాక్షరం" ఇత్యాదికముచే చెప్పబడినవారలే గ్రహింపదగినవారు. యీచెప్పుటచే దేవయానమార్గముచే బ్రహ్మలోకమును పొందిన పంచాగ్నివిద్యోపాసకులకు పునరావృత్తి యున్నను క్షతి లేదు. కర్మయోగులనగ యుపాసనాసముచ్చితకర్మయోగులు గ్రాహ్యులు. ॥౨౩॥

గీ॥ అగ్నిర్జ్యోతి రహః శుక్లః షణ్మాసా ఉత్తరాయణమ్ ।
తత్ర ప్రయాతా గచ్ఛన్తి బ్రహ్మ బ్రహ్మవిదో జనాః ॥ ॥౨౪॥

పదవిభాగము:— అగ్నిః- జ్యోతిః- అహః- శుక్లః- షణ్మాసాః- ఉత్తరాయణమ్- తత్ర- ప్రయాతాః- గచ్ఛన్తి- బ్రహ్మ- బ్రహ్మవిదః- జనాః ॥ ॥౨౪॥

ప్రతిపదార్థము:— యత్ర (ఈ పద మనువృత్తము) ఏమార్గమునందు; అగ్నిః=అగ్న్యధిష్ఠానదేవత; జ్యోతిః=జ్యోతిరధిష్ఠానదేవత; అహః= అహరధిష్ఠానదేవత; శుక్లః=శుక్లపక్షాధిష్ఠానదేవత; షణ్మాసాః= ఆరుమాసములస్వరూపమగు; ఉత్తరాయణం=ఉత్తరాయణాధిష్ఠానదేవత; సన్తి=కలరో; (ఈపదమధ్యాహార్యము) బ్రహ్మవిదః=హిరణ్యగర్భోపాసకులగు; జనాః=జనులు; తత్ర=ఆమార్గమునందు; ప్రయాతాః=మృతులై; (బయలుదేరి) బ్రహ్మ=బ్రహ్మమును; క్రమేణ=క్రమముగ; (ఈపదమధ్యాహార్యము) గచ్ఛన్తి=పొందుచున్నారు. ॥౨౪॥

శాంకరభాష్యమ్:—

తం కాల మాహ— అగ్నిః కాలాభిమానినీ దేవతా। తథా జ్యోతి ర్దేవతైవ కాలాభిమానినీ । అథవాఽగ్నిజ్యోతిషీ యథాశ్రుతే ఏవ దేవతే । భూయసాం తు నిర్దేశో యత్ర కాలే తం కాల మి త్యామ్రవణవత్ । తథాఽహ ర్దేవతాఽహః శుక్లః శుక్లపక్షదేవతా। షణ్మాసా

శాంకరభాష్యతత్త్వబోధిని:—

పూర్వశ్లోకమున ప్రతిజ్ఞాతమైన యాకాలమును "అగ్నిర్జ్యోతిః" అను శ్లోకముచే చెప్పుచుండెను. ఏకాలమునందు కాలాభిమానిదేవత, జ్యోతిరధిష్ఠానదేవత, అహరధిష్ఠానదేవత, శుక్లపక్షాధిష్ఠానదేవత, ఉత్తరాయణాధిష్ఠానదేవత కలరో, ఆమార్గమునందు బ్రహ్మవేత్తలు (ఓంకారమునందు బ్రహ్మదృష్టిని నిలిపి యుపాసించు జనులు) మృతులై క్రమముగ పరబ్రహ్మమును పొందెదరు. క్రమముగ పొందుటెందుల కనిన సద్యోముక్తిని పొందెడి జ్ఞానస్థాపరులకు గతికాని, ఆగతికాని యెచటను లేదు. "న తస్య ప్రాణా ఉత్క్రామన్తి" అను శ్రుత్యుక్తరీతి ప్రాణోత్క్రమణమే

—• ౮వ అధ్యాయము ౨౪వ శ్లోకవ్యాఖ్యావిశేషములు •—

మధుసూదనసరస్వతీయము:— ఉపాసకులకు దేవయానమార్గమును "అగ్నిః" అను శ్లోకముచే జెప్పుచుండెను.

"అగ్నిర్జ్యోతిః" అని అర్చిరభిమానియగు దేవత లక్షణచే చెప్పబడును. "అహః" అనుదానిచే అహరభిమానిదేవతను గ్రహింపవలయును. "శుక్లః" అనుదానిచే శుక్లపక్షాభిమానిదేవతను గ్రహింపవలయును. "షణ్మాసా ఉత్తరాయణం" అనుదానిచే ఉత్తరాయణరూపషణ్మాసాధిష్ఠానదేవతను గ్రహింపనగును. ఇట దేవతలనే గ్రహింపవలయునని "ఆతివాహికా స్తల్లింగాత్" అను బ్రహ్మసూత్రము బోధించుచున్నది. ఈచెప్పుట యితరశ్రుతిప్రతిపాదితదేవతల కుపలక్షణము. (ఉపలక్షణమనగ వక్తవ్యార్థమున నేకదేశమును చెప్పుట.) "తేఽర్చి రభిసంభవ న్త్యర్చిషోఽహ రహ్న ఆపూర్యమాణపక్ష మాపూర్యమాణపక్షా ద్యాన్షడుద గ్ఞేతి మాసాం స్తా న్మాసేభ్య స్సంవత్సరం సంవత్సరా దాదిత్య మాదిత్యా చ్చంద్రమసం చంద్రమసో

శాంకరభాష్యమ్:—

ఉత్తరాయణం తత్రాపి దేవతైవ మార్గభూతేతి స్థితోఽన్యత్ర న్యాయః । తత్ర తస్మిన్మార్గే ప్రయాతా మృతా గచ్ఛన్తి బ్రహ్మ బ్రహ్మవిదో బ్రహ్మోపాసనపరా జనాః । క్రమేణేతి

శాంకరభాష్యతత్త్వబోధిని:—

లేదు. వారలు బ్రహ్మమునందే సంలీనమైన ప్రాణములుకలవారై నబ్రహ్మస్వరూపమే యగుదురు. ఇక హిరణ్యగర్భోపాసకులకు ప్రాణోత్క్రమణము కలదు. వారలాయుపాసనాబలమువలన సుషుమ్నానాడీద్వారమున బ్రహ్మరంధ్రమును భేదించుకొని దేవయానమార్గమున బయలువెడలి,

విద్యుతం తత్పురుషోఽమానవః స ఏనాన్బ్రహ్మ గమయత్యేష దేవపథో బ్రహ్మపథో ఏతేన ప్రతిపద్యమానా ఇమం మానవ మావర్తం నావర్తన్తే" ఇచట శ్రుత్యంతరానుసరణమువలన సంవత్సరానంతరమున దేవలోకదేవతయు, అనంతరమున వాయుదేవతయు, అనంతరమున ఆదిత్యుడు అని భాష్యమున నిర్ణయింపబడెను. అట్లే విద్యుత్తుయొక్క యనంతరమున వరుణేంద్రప్రజాపతులను యిమడ్చవలెను. దీనిచే మార్గపరిసమాప్తి యగును. అందు అర్చిస్సుయొక్క యధిష్ఠానదేవత, అహరధిష్ఠానదేవత, శుక్లపక్షాధిష్ఠానదేవత, ఉత్తరాయణ దేవతలు యీగీతావచనమునందు చెప్పబడెను. ఇక సంవత్సరము, దేవలోకము, వాయువు, ఆదిత్యుడు, చంద్రుడు, విద్యుత్తు, వరుణుడు, ఇంద్రుడు, ప్రజాపతి వీరలీగీతయందు చెప్పబడకున్నను దేవయానమార్గమునందు వీరిని గ్రహింపనగును. యీయానమునబయలుదేరినవారు హిరణ్యగర్భుని పొందెదరు. "కార్యంబాదరి రస్య గత్యుపపత్తేః" అను బ్రహ్మసూత్రము యీకార్యబ్రహ్మప్రాప్తినే బోధించుచున్నది. క్రమముక్తి ఫలమగుటవల నిరుపాధికబ్రహ్మప్రాప్తి హిరణ్యగర్భద్వారమున ప్రాప్తించును. కాన సగుణోపాసకులు హిరణ్యగర్భుని పొందుచున్నారు. ఇచట దేవయానమార్గముచే బ్రహ్మలోకమును పొందినవారు "ఇమం మానవ మావర్తం నావర్తన్తే" ఈమనుకల్పమును పొందరు. అని శ్రుతియందు "ఇమం" అను విశేషణమువలన కల్పాంతరమునందు బ్రహ్మలోకగతులగు కొందఱు పునరావృత్తి కలవారగుదురని తోచుచున్నది. ॥౨౪॥

శంకరానందీయము:— "యోగినః" అని ఉభయవిధ యోగులలో ఏకత్వమృతులకు అపునరావృత్తి, అన్యత్రమృతులకు పునరావృత్తి అని యనియమముగ పరలోకప్రాప్తియైయుండ నుభయవిధ యోగులకు "స యథాకామో భవతి తత్క్రతు ర్భవతి యత్క్రతు ర్భవతి తత్కర్మ కురుతే యత్కర్మ కురుతే తదభిసంపద్యతే" వాడెట్టి కామనకలవాడగునో అట్టి కామనానుగుణమైన సంకల్పము కలవాడగును. ఎట్టిసంకల్పము కలవాడగునో తదనుగుణమగు కర్మను చేయును. ఎట్టి కర్మనాచరించునో అట్టి కర్మఫలమునే పొందును. ఇత్యాది శ్రుతిబలముననను, "క్రియాభేదా త్ఫలభేదః" క్రియాభేదమువలన ఫలభేదము ప్రాప్తించునను న్యాయమువలనను నియతమైన అయనవిభాగమును "అగ్నిః" అనుదానిచే చెప్పుచుండెను.

"తేఽర్చిష మభిసంభవ న్త్యర్చిషోఽహః" అను శ్రుతియందు అగ్న్యనంతరమున అహస్సు చెప్పబడుచుండెను. కాని జ్యోతిస్సు చెప్పబడలేదు. శ్రుతికి విరుద్ధముగ నీగీతయందు "అగ్ని ర్జ్యోతిః" అని యెట్లుచెప్పె నని శంకింపజనదు. "అర్చిః" అను శబ్దము అగ్నిజ్యోతిస్సుల కుభయమునకు సాధారణము. శ్రుతిచే 'అర్చిః' అని చెప్పబడెను. ఉభయసాధారణమైన అఅర్చిశ్శబ్దముయొక్క యర్థమునే యీగీతయందు విభజించి 'అగ్ని ర్జ్యోతిః' అని చూపెను. కాన శ్రుతివిరోధ మీగీతావాక్యమునకు ప్రాప్తింపదు. 'అగ్నిః' అనగా ఉత్తరాయణకాలాభిమానిదేవత. "జ్యోతిః" అనగా నిదియు కాలాభిమానిదేవతయే. 'అహః'

శాంకరభాష్యమ్:—

వాక్యశేషః। న హి సద్యోముక్తిభాజాం సమ్యగ్దర్శననిష్ఠానాం గతి రాగతి ర్వా క్వచి దస్తి "న తస్య ప్రాణా ఉత్క్రామంతి" ఇతి శ్రుతేః బ్రహ్మసంలీనప్రాణా ఏవ తే బ్రహ్మమయా బ్రహ్మభూతా ఏవ తే । క్రమేణ తు గచ్ఛన్తి బ్రహ్మ బ్రహ్మవిదో జనాః ॥ ॥౨౪॥

శాంకరభాష్యతత్త్వబోధిని:—

సత్యలోకమును పొంది హిరణ్యగర్భుని యుపదేశమువలన జ్ఞాననిష్ఠాపరులై హిరణ్యగర్భునితో గూడ బ్రహ్మమును పొందుదు రని "క్రమముగా" అని చెప్పబడెను. ఒక ఉద్యానవనమున ఇతరవృక్షములు స్వల్పముగను, మామిడిచెట్లు హెచ్చుగ నున్నపుడావనమును ఆమ్రవణమని

అనగా అహరభిమానిదేవత 'శుక్లః' అనగా శుక్లపక్షాభిమానిదేవత. 'షణ్మాసాః' అనగా షణ్మాసాభిమానిదేవత. ఇది సంవత్సరాద్యభిమానిదేవతల కుపలక్షణము. (ఉపలక్షణమనగ వక్తవ్యార్థములో నేకదేశమును చెప్పుట.) అనగా నిచట సాక్షాత్తు సంవత్సరాద్యధిష్ఠానదేవతలు చెప్పబడకున్నను సంవత్సరాద్యధిష్ఠానదేవతలను గూడ గ్రహింపవలయు నని యర్థము. ఏయుత్తరాయణకాలమునం దగ్న్యాదిదేవతలు కాలాభిమానులై యుండెదరో అట్టి యుత్తరాయణకాలమునందు మృతులైన బ్రహ్మవిదులు (బ్రహ్మమును యుపాస్యముగ యెవరు తెలిసికొనెదరో వారు బ్రహ్మవిదు లనబడుదురు.) అనగా యోగులు చెప్పబడిన క్రమము ననుసరించి బ్రహ్మమును పొందెదరు. పైన చెప్పబడిన మార్గమును ఏడచి సాక్షాత్తు బ్రహ్మమును పొందరు. 'స తేజసి సూర్యే సంపన్నః' అని చెప్పి, అనంతరమున 'పరాత్పరం పురుష మీక్షతే' అని బ్రహ్మప్రాప్తి కంతరాలమును శ్రుతి బోధించుటచే సాక్షాత్తు బ్రహ్మమును పొందడు. శ్రుతియందున్న 'సూర్యే' అనునది అగ్న్యాదుల కుపలక్షణము. 'బ్రహ్మవిదః' అని అవిశేషశ్రవణమువలన యోగులకు (బ్రహ్మవేత్తలకు) గూడ క్రమముక్తియే యని శంకింపజనదు. 'న తస్య ప్రాణా ఉత్క్రామన్తి' అనుశ్రుతి బ్రహ్మవేత్తలకు ప్రాణోత్క్రమణమే లేదని బోధించుటవలన బ్రహ్మవేత్తలకుగూడ క్రమముక్తి యెందులకు ప్రాప్తింపదు. అనుశంక కేయవకాశమును లేదు. బ్రహ్మవేత్తబ్రహ్మస్వరూపుడైబ్రహ్మమునుపొందుచున్నాడు. అని "బ్రహ్మైవ సన్బ్రహ్మాప్యేతి" అను శ్రుతి బ్రహ్మవేత్తకు బ్రహ్మప్రాప్తి కంతరాలాభావమును బోధించుచున్నది. అట్టి యంతరాలమునే యంగీకరించినచో "అత్ర బ్రహ్మ సమశ్నుతే" అను శ్రుతికి విరోధమే ప్రాప్తించును. ఇచట యుత్తరాయణమునందు కాలాభిమానులగు యగ్న్యాదిదేవతల యుపన్యాసము- దక్షిణాయనమునందు రాత్ర్యాదులయందు మృతులైనవారైనను ఉపాసకుల కర్చిరాదిమార్గము ద్వారముననే బ్రహ్మప్రాప్తి సంభవించునని నియమార్థ మని గ్రహింపనగును. మరియు బ్రహ్మలోకమునుగూర్చి బయలు దేరినవారలకు ఆయాలోకములయందు విశ్రాంతినిమిత్తము, తత్తల్లోకములయందు సుఖానుభూతినిమిత్తము కాలాభిమానులుగ యగ్న్యాదిదేవతోపన్యాస మని గ్రహింపనగును. ఇట్లే పితృయానమార్గమునందు గూడ చూడనగును. ॥౨౪॥

భాష్యార్థదీపిక:— "తం కాలం వక్ష్యామి" అను ప్రతిజ్ఞానురోధముగ "అగ్నిః" అను శ్లోకముమొదలుకొని చెప్పుచుండెను. "అగ్నిః" అనగ కాలాభిమానిదేవత. ఇట్లే "జ్యోతిః" అనునదానిచే కాలాభిమానివదేతయే గ్రహింపనగును. లేక "అగ్నిః" అనుదానిచే నగ్నిదేవతను, "జ్యోతిః" అనుదానిచే జ్యోతిర్దేవతను గ్రహింపనగును. అట్లగుచో "యత్ర కాలే...తం కాలం వక్ష్యామి" ఆ కాలమును చెప్పగల

శాంకరభాష్యతత్త్వబోధిని:—

చెప్పినటుల ఈదేవయానమార్గమునందు "అహః, శుక్లః, షణ్మాసాః" అని కాలవాచకములు హెచ్చుగా నుండుటచే "తం కాలం" అని చెప్పబడెను. ||౨౪||

ననుట యెట్లు సమంజస మగు నని శంకింపజనదు. దేవయానపితృయానమార్గద్వయమునందు విస్తారముగ కాలాభిమానదేవతలే చెప్పదగియుండ కాలశబ్దముచే కాలాభిమానిదేవతల కుపలక్ష్యత్వమును వివక్షచేసి దానిననుసరించి కాలశబ్దనిర్దేశము చేయబడెను. అఛత్రులు (గొడుగులేనివారు) కూడ వెళ్లుచుండ వెళ్ళువారలలో ఛత్రులధికముగ నుండుటంజేసి "ఛత్రిణో గచ్ఛన్తి" ఛత్రధారులు వెళ్ళుచుండిరి. అని ప్రయోగించినటుల కాలశబ్దప్రయోగ ముపపన్నమే. వృక్షాంతరము లున్నను హెచ్చుగ చూతవృక్షము లుండుటంజేసి యావనమును చూతవన మనునట్లు కాలశబ్దప్రయోగము కాలాభిమానిదేవతలు మార్గద్వయమునందు విస్తారముగ నుండుటచే యుపపన్నమే. ఈచెప్పుటచే కాలాభిమానిదేవతోపలక్షితమైన మార్గమును చెప్పెదను. కాలశబ్దము ముఖ్యార్థకమే యగుచో అగ్నిర్జ్యోతిర్ధూమశబ్దములకు అనుపపత్తియు, గతిస్మృతిశబ్దములకు నుపపత్తియు సంభవించు నను శంక తొలిగింపబడెను. ఇచట:- ఈయుపదేశము యేమార్గమునందు జనులు బయలుదేరి సుఖముగ వెళ్లెదరో యామార్గమును చెప్పెదనని ప్రతిజ్ఞజేసి "మొట్టమొదట పర్వతము, అనంతరమున మర్రిచెట్టు, ఆటు పిమ్మట నది" అని యుపదేశించినట్లు చేసిన యుపదేశమా? లేక, యేమార్గమునందు సుఖముగ నగరమును, గ్రామమును పొందెదరో దానిని చెప్పెదనని ప్రతిజ్ఞజేసి "మొట్టమొదట వృషభయానము, అనంతరమున అశ్వయానము, అటుపిమ్మట నరయానము, తరువాత పదయానము" అని యుపదేశించినట్లు చేసిన యుపదేశమా? ప్రథమపక్షమున "అతివాహికా స్తల్లింగాత్" అను సూత్రవిరోధము ప్రాప్తించును. రెండవపక్షమునందు పైన చెప్పిన విధమున అగ్న్యాదిశబ్దము లుపపన్నములగుచుండ వాటికి లక్షణావృత్తిని స్వీకరించుట వ్యర్థము. శ్రుతియందు "అతివాహికా స్తల్లింగాత్" అను న్యాయముచే అర్చిరాదుల కాతివాహికత్వ స్థాపనమువలన నగ్న్యాదుల నాతివాహికులుగ గ్రహించుట యావశ్యకమగుటచే "తం కాలం వక్ష్యామి" అను ప్రతిజ్ఞావాక్యమునందును కాలాభిమానిదేవతలనే చెప్పెద నను యర్థమే మంచిది. గమనాధికరణమగు పృథివీదేశమునందు "ఈమార్గమునందే వీరు వెళ్ళుచుండిరి." అని చెప్పినట్లు యోగి గమనాధికరణరూపము లగు కాలాభిమాను లగు అగ్న్యాదిదేవతలయందుగూడ కాలశబ్దము ప్రయోగించుట సమంజసమే. కాన చెప్పబోవు గతిస్మృతిశబ్దములకు అనుపపత్తి లేదు. లేదా, భాష్యమునందుగూడ కాలశబ్దముచే కాలాభిమానిదేవతోపలక్షితమైన మార్గమును చెప్పగలను. అని వ్యాఖ్యానించి, యెట్లనో యవిరోధము సంపాదింపదగినది. ఇది శ్రుత్యుక్తము లగు యితరదేవతల కుపలక్షణార్థమని గ్రహింపనగును. ఈవిషయమే "తేఽర్చిష మభిసంభవ న్త్యర్చిషోఽహ రహ్న ఆపూర్యమాణపక్ష మాపూర్యమాణపక్షా ద్యాన్ షడుదఙ్ఙేతి మాసాంస్తా న్మాసేభ్య స్సంవత్సరం సంవత్సరా దాదిత్య మాదిత్యా చ్చంద్రమసం చంద్రమసో విద్యుతం తత్పురుషోఽమానవః స ఏనా న్బ్రహ్మ గమయ త్యేష బ్రహ్మపథో దేవపథ ఇమం మానవ మావర్తం నావర్తన్తే" అను యీశ్రుతియందుగూడ శ్రుత్యంతరానుసారముగ సంవత్సరమునుండి దేవలోకమును, దేవలోకమునుండి వాయువును, వాయువునుండి యాదిత్యుని అనియు, విద్యుత్తు అనంతరము విద్యుత్తునుండి వరుణుని, వరుణునుండి యింద్రుని, ఇంద్రునుండి ప్రజాపతిని అని తెలియనగును. మృతులైన సగుణోపాసకులు యీదేవయానమార్గమున బయలుదేరి క్రమముగ బ్రహ్మమును పొందుచున్నారు. ఇట "బ్రహ్మవిదః" అను పదముచే హిరణ్యగర్భోపాసకులే గ్రహింపనగుదురు. సద్యోముక్తిని పొందెడి సమ్యగ్దర్శననిష్ఠులను గ్రహింప

గీ॥ ధూమో రాత్రి స్తథా కృష్ణ షణ్మాసా దక్షిణాయనమ్ ।
తత్ర చాన్ద్రమసం జ్యోతి ర్యోగీ ప్రాప్య నివర్తతే ॥ ॥౨౫॥

పదవిభాగము:— ధూమః– రాత్రిః – తథా – కృష్ణః – షణ్మాసాః – దక్షిణాయనమ్ । తత్ర– చాన్ద్రమసం– జ్యోతిః– యోగీ– ప్రాప్య– నివర్తతే ॥ ॥౨౫॥

ప్రతిపదార్థము:— ధూమః=ధూమాభిమానిదేవత; రాత్రిః=రాత్ర్యభిమానిదేవత, షణ్మాసాః= ఆరుమాసములస్వరూపమగు; దక్షిణాయనం=దక్షిణాయనాధిష్ఠానదేవతలు; సంతి=పితృయానమార్గమునందుకలరు. తత్ర=ఆపితృయానమార్గమునందు; ప్రయాతః=మృతుడై బయలుదేరిన; యోగీ=ఇష్టాపూర్తాదికర్మల నాచరించిన యోగి; చాంద్రమసం=చంద్రలోకమున ప్రాప్తించిన; జ్యోతిః=ఫలమును; ప్రాప్య=పొంది; నివర్తతే=తిరిగి జన్మముకొఱకీలోకమునకు వచ్చును. ॥౨౫॥

దగదు. ఏలనన, "నతస్యప్రాణా ఉత్క్రామన్తి" ఇత్యాదిశ్రుత్యుక్తరీతినిసద్యోముక్తినిబొందెడిసమ్యగ్దర్శననిష్ఠులకు గతిని,ఆగతినినిషేధించి, బ్రహ్మమునందే లెస్సగ విలీనమైన ప్రాణములు కలవారగుటను, బ్రహ్మభూతత్వమును చెప్పుటవలన దేవయానమార్గమునందు బయలుదేరిన బ్రహ్మవిదులనగ సగుణోపాసకులేయని గ్రహింపనగును. ఈవిషయమే శ్రీవ్యాసభగవానులు "కార్యం బాదరి రస్య గత్యుపపత్తేః" అను సూత్రమునందుడిరెను. ఈయధికరణమునందు యిట్లు విచారింపబడెను. "బ్రహ్మ గమయతి" అనుచోట నుండు బ్రహ్మశబ్దము పరాపరబ్రహ్మసాధారణమగుటవలనను, గతిశ్రుతివలనను "స ఏనా న్బ్రహ్మ గమయతి" అను స్థలమున ఆయమానవపురుషుడు యీసగుణోపాసకులను కార్యరూపమగు అపరబ్రహ్మ (హిరణ్యగర్భ) నుగూర్చి తీసుకువెళ్ళునా? లేక, అవికృతము, పరము నగు ముఖ్యబ్రహ్మమును పొందించునా? యని సందేహము ప్రాప్తింప "గత్యుపపత్తివలన యీసగుణోపాసకులను కార్యబ్రహ్మమును గూర్చియే పొందించునని" బాదరితలచెను. ఈకార్యబ్రహ్మకు గంతవ్యత్వము ప్రదేశము కలవాడగుటవలన యదియుపపన్నమగును. సర్వగతుడగుటవలనను, గంతలకు ప్రత్యగాత్మయగుటవలనను పరమాత్మకు గంతృత్వము కాని, గంతవ్యత్వము కాని, గతి కాని సంభవింపవు. ॥౨౪॥

—• ౮వ అధ్యాయము ౨౫వ శ్లోకవ్యాఖ్యావిశేషములు •—

మధుసూదనసరస్వతీయము:— దేవయానమార్గస్తుతి నిమిత్తము పితృయానమార్గమును "ధూమో రాత్రిః" అను శ్లోకముచే జెప్పుచుండెను.

ఇచటగూడ "ధూమః" అనుదానిచే ధూమాభిమానిదేవతను గ్రహింపవలయును. ఇట్లే "రాత్రిః" రాత్ర్యభిమానిదేవత, "కృష్ణః" అనగా కృష్ణపక్షాభిమానిదేవత, "షణ్మాసా దక్షిణాయనం" దక్షిణాయనాభిమానిదేవత లక్షణచే జెప్పబడును. ఈచెప్పుటయు శ్రుత్యుక్తమగు యితరమగు దేవతల కుపలక్షణము. అనగా నిచట శ్రుత్యుక్తమైన యితరదేవతలను గ్రహింపవలయునని యర్థము. ఈవిషయమై "తే ధూమమభిసంభవన్తి ధూమా ద్రాత్రిం రాత్రే రపరపక్ష మపరపక్షా ద్యాన్ షడ్దక్షిణేతి మాసాం స్తా న్నైతే సంవత్సర మభిప్రాప్నువన్తి మాసేభ్యః పితృలోకం పితృలోకా దాకాశ మాకాశా చ్చంద్రమస మేష సోమో రాజా తద్దేవానా మన్నం తద్దేవా భక్షయన్తి తస్మి న్యావత్సంపాత ముషిత్వాఽథైత మేవాధ్వానం పున ర్నివర్తన్తే" కావునచే కర్మానుష్ఠానపరులు ధూమాభిమానిదేవతను పొంది దానినుండి రాత్ర్యభిమాని

శాంకరభాష్యమ్:—

ధూమ ఇతి । ధూమో రాత్రి ర్ధూమాభిమానినీ రాత్ర్యభిమానినీ చ దేవతా । తథా కృష్ణః కృష్ణపక్షదేవతా । షణ్మాసా దక్షిణా యన మితి చ పూర్వవ ద్దేవతైవ । తత్ర చంద్రమసి భవం చాన్ద్రమసం జ్యోతిః ఫల మిష్టాదికారీ యోగీ కర్మీ ప్రాప్య భుక్త్వా తత్క్షయా న్నివర్తతే ॥ ॥౨౫॥

శాంకరభాష్యతత్త్వబోధిని:—

పితృయానమార్గమునందు ధూమాభిమానిదేవత, రాత్ర్యభిమానిదేవత, కృష్ణపక్షాభిమానిదేవత, షణ్మాసస్వరూపదక్షిణాయనాధిష్ఠానదేవత- వీరు అతివాహికులు. ఈ యాతివాహికులచే యజ్ఞయాగాద్యనుష్ఠాయి యగు యోగి మృతుడై, పితృయానద్వారమున చంద్రలోకమును పొందింపబడి, యట తనచే నాచరింపబడిన ఇష్టాపూర్తాదికర్మఫలము ననుభవించి, తిరిగి జన్మముకొరకీభూలోకమును పొందును. ॥౨౫॥

దేవతను, దానినుండి కృష్ణపక్షాభిమానిదేవతను, దానినుండి దక్షిణాయనాధిష్ఠానదేవతను, దానినుండి సంవత్సరాధిష్ఠానదేవతను, పొందుచున్నారు. దక్షిణాయనమాసాధిష్ఠానదేవతలనుండి పితృలోకమును, పితృలోకమునుండి యాకాశమును ఆకాశమునుండి చంద్రుని పొందుదురు. ఈచంద్రుడు సోమరాజు. ఈసోముడు దేవతలకు అన్నము. అట్టి అన్నమును దేవతలుభక్షించెదరు. అట్టి సోమలోకమున తాను చేసుకొనిన సుకృతము నశించువరకు నుండి యనంతరము తిరిగి యీమార్గమునుగూర్చి వచ్చును. "ధూమో రాత్రిః" అను శ్లోకమునందు ధూమ, రాత్రి, కృష్ణపక్ష, దక్షిణాయనదేవతలు చెప్పబడెను. పితృలోకము, ఆకాశము, చంద్రుడు చెప్పబడలేదు. ఈచెప్పబడని పితృలోకాదు లనీశ్లోకమునందుగూడ గ్రహింపనగును. "మార్గమునందు బయలుదేరిన యిష్టాపూర్తదత్తము లాచరించిన కర్మయోగులు చాంద్రమసజ్యోతీరూపఫలమును పొంది, తానాచరించిన కర్మ యుండువరకచటనుండి, కర్మ నశించిన వెంటనే యీలోకమునకు మరలెదరు. కాన నీపితృయానమార్గము పునరావృత్తి కలది. దీనికంటె పునరావృత్తి లేనిదిగాన దేవయానమార్గము శ్రేష్ఠమైనది. ॥౨౫॥

శ ం క రా నం దీ య ము:— కర్ములు తమచే నాచరింపబడిన ఇష్టాపూర్తాదికర్మఫలము ఆరోహణావరోహణద్వారమున ప్రాప్తించి దుఃఖమునిచ్చునదిగా విని వివేకవైరాగ్యములచే బ్రహ్మజ్ఞాన సంపాదనపరులగుదురుగాక అని బోధించుటకు దక్షిణాయనమృతులకు ఫలమును "ధూమః" అను శ్లోకముచే జెప్పుచుండెను. "ధూమః" ధూమాభిమానిదేవత. "రాత్రిః" రాత్ర్యభిమానిదేవత. "కృష్ణః" కృష్ణపక్షాభిమానిదేవత. "షణ్మాసా దక్షిణాయనం" దక్షిణాయనషణ్మాసాభిమానిదేవత. ఈదేవతలు ఏదక్షిణాయనమునందు కాలాభిమానిదేవతలో అట్టి దక్షిణాయనమునందు మృతుడగు కర్మయోగి చంద్రలోకమును పొంది యచట చంద్రుని వలన ప్రాప్తమైన, ఇష్టాపూర్తాదిపుణ్యకర్మలవలన జనించెడి ఫలము ననుభవించి, "కృతాత్యయే అనుశయవాన్ దృష్టస్మృతిభ్యాం యథేత మనేవం చ" ఇష్టాపూర్తాదుల నాచరించిన కర్మి తన సుకృతకర్మవలన చంద్రలోకమున కేగి యచట తనచే నాచరింపబడిన కర్మఫలముననుభవింప, యాకర్మ ఫలానుభవము వలన నశింప, అనుశయముకలవాడై యీలోకమునుండి యేక్రమమున చంద్రలోకమున కేగెనో దానికి వ్యుత్క్రమముగ తిరిగి భూలోకమున కేగును. ఇచట అనుశయ మనగ స్వర్గార్థ మాచరితమైన కర్మశేష మని కొందరు చెప్పెదరు. అట్లుచెప్పినచో యీకర్మయోగులు చంద్రలోకమున స్వకృతకర్మఫల మనుభవించి

తిరిగి భూలోకమునకు వచ్చునపుడు పుణ్యకర్ములగుచో బ్రాహ్మణ, క్షత్రియ, వైశ్య జన్మములను, పాపకర్ములగుచో శ్వసూకరాదిజన్మములను పొందెదరని బోధించు "రమణీయచరణాః రమణీయాం యోని మాపద్యేరన్ బ్రాహ్మణయోనిం వా క్షత్రియయోనిం వా వైశ్యయోనిం వా" "కపూయచరణాః కపూయాం యోని మాపద్యేరన్ శ్వయోనిం వా సూకరయోనిం వా చండాలయోనిం వా" అనుశ్రుతులకు విరోధము వాటిల్లును కాన స్వర్గార్థ మాచరితమైనకర్మల ఫలమును స్వర్గమునందే యనుభవించి, యాయనుభవముచే నాకర్మలు నశింప, కాలాంతరమునందు దేహాంతరముచే నాచరించబడిన సుకృతదుష్కృతకర్మజాలములో నుత్కటకర్మ పుణ్యకర్మ యగుచో రమణీయచరణులై, పాపకర్మ యుత్కటమగుచో కపూయచరణులై భూలోకమున కేగెదరు. ఆకర్మకే అనుశయమని పేరు. అని వ్యాససూత్రానుసారము పుణ్యకర్మఫలభోగానంతరము శేషకర్మానుభవమునకొఱకు వెళ్లిన మార్గముననే తిరిగి యీమానవలోకమునుగూర్చి వచ్చెదరు. తిరిగి మానవజన్మను పొందినచో ఇష్టాపూర్తాదుల నాచరించి మరల చంద్రలోకమును పొందెదరు. ఇట్టి యాతాయాతదుఃఖ మనంతము. అహో! అవివేకులకు ఎంతకష్టము! అని సూచించబడెను. ||౨౫||

పరమార్థప్రపః— "ధూమః" అను శ్లోకముచే పితృయానమును చెప్పుచుండెను. దేవయాన మార్గమునకు విపరీతమైన ధూమయానమార్గమునందు రాత్రి, కృష్ణపక్ష దక్షిణాయనాభిమానిదేవతలచే పితృలోకమును పొంది (ఇష్టాపూర్తాదికర్మయోగి ఆరోహణమార్గముచే చాంద్రమసజ్యోతిస్సును పొంది) తిరిగి అవరోహణమార్గముచే పునరావృత్తు డగుచున్నాడు. ఈవిషయమునే "అథ యే యజ్ఞేన దానేన తపసా లోకం యజన్తి తే ధూమ మభిసంభవన్తి ధూమా ద్రాత్రిం రాత్రేరపక్షీయమాణపక్షా ద్యాన్ షణ్మాసాన్ దక్షిణాదిత్యఏతి మాసేభ్యః పితృలోకం పితృలోకా చ్చంద్రం తే చంద్రం ప్రాప్యాన్నంభవన్తితాంస్తత్రదేవా యదా సోమం రాజాన మాప్యాయస్వాపక్షీయస్వే త్యేవ మేనాం స్తత్ర భక్షయన్తి తేషాం యదా తత్పర్యవై త్యథేమ మేవాకాశ మభినిష్పద్యన్త ఆకాశా ద్వాయుం వాయో ర్వృష్టిం వృష్టేః పృథివీం తే పృథివీం ప్రాప్యాన్నం భవన్తి త ఏవ మేవానుపరివర్తన్తేఽథ య ఏతౌ పన్థానౌ న విదు స్తే కీటాః పతంగా యది దన్దశూకమ్" ఎవరు యజ్ఞముచేతను, దానముచేతను, తపస్సుచేతను లోకమును యాగము చేసెదరో వారుధూమాభిమానిదేవతను, దానినుండిరాత్ర్యభిమానిదేవతను, దానినుండికృష్ణపక్షాభిమానిదేవతను, దక్షిణాయనాధిష్ఠానదేవతనుపొందుచున్నారు. మాసాధిష్ఠానదేవతలనుండిపితృలోకమును, దానినుండిచంద్రునిపొందిఅన్నస్వరూప మగుదురు. అట్టి అన్నస్వరూపమైన వారలను దేవతలు— సోముడను రాజును "ఆప్యాయస్వ, అపక్షీయస్వ" అనుమంత్రములచే భక్షించినటుల వీరలను "ఆప్యాయస్వ, అపక్షీయస్వ" అను మంత్రములచే భక్షించెదరు. వారలకు యెప్పు డవరోహణక్రమముచే యాచంద్రలోకమునుండి నిష్క్రమణము ప్రాప్తించునో అపుడు చంద్రలోకమునుండి ఆకాశమును పొందెదరు. ఆకాశమునుండి వాయువును, వాయువునుండి వృష్టిని, వృష్టినుండి పృథివిని పొంది యన్న మగుచున్నారు. వారలిట్లు అనువర్తించుచుండిరి. ఇట్లు యీమార్గద్వయ జ్ఞానము లేనివారు కీటయోనినికాని, దానికంటెయధమమైన యోనినికాని పొందుచున్నారు. అని పైశ్రుతి బోధించుచున్నది. తైత్తిరీయకమునందుగూడ "ప్రజానన్తః ప్రతిగృహ్ణన్తి పూర్వే ప్రాణ మంగేభ్యః పరియాచరన్తమ్। సువర్గం యాహి పథిభి ర్దేవయానై రోషధీషు ప్రతితిష్ఠ శరీరైః" పూర్వముయోగులు తత్త్వజ్ఞానముకలవారై శరీరములనుండి బయలుదేరి వెళ్ళుచున్న ప్రాణమును స్వాధీన మొనరించుకొనుచుండిరి. అనగా స్వేచ్ఛచే గేహమును విడచుచుండిరి. ఓచిత్తమా! నీవు అర్చిరాదిమార్గములచే సత్యలోకమునుగూర్చి వెళ్ళుము. లేదా, అట్లు సత్యలోకమును పొందుటకు సమర్థురాలవు కానిచో కర్మచే పితృలోకమును పొందు యిచ్ఛగలదానవై పితృయానముచే తిరిగి శరీరములచే నవరోహణ

గీ॥ శుక్లకృష్ణే గతీ హ్యేతే జగత శ్శాశ్వతే మతే।
ఏకయా యా త్యనావృత్తి మన్యయాఽఽవర్తతే పునః ॥ ॥౨౬॥

పదవిభాగము:— శుక్లకృష్ణే- గతీ- హి- ఏతే- జగతః- శాశ్వతే- మతే। ఏకయా- యాతి- అనావృత్తిం- అన్యయా- ఆవర్తతే- పునః ॥ ॥౨౬॥

ప్రతిపదార్థము:— ఏతే=ఈ; శుక్లకృష్ణే=దేవయానపితృయానము లనెడి; గతీ హి=మార్గము లైతే; జగతః=జ్ఞానకర్మాధికారులకు; శాశ్వతే=నిత్యములై; మతే=సమ్మతములు. ఏకయా=దేవయానమార్గముచే; అనావృత్తిం=అపునరావృత్తిని; యాతి=పొందుచున్నాడు; అన్యయా=పితృయానమార్గముచే; పునః=తిరిగి జన్మము కొఱకు; ఆవర్తతే=మరలి వచ్చుచున్నాడు. ॥౨౬॥

శాంకరభాష్యమ్:—

శుక్లేతి। శుక్లకృష్ణే శుక్లా చ కృష్ణా చ శుక్లకృష్ణే। జ్ఞానప్రకాశకత్వా చ్ఛుక్లా, తదభావా త్కృష్ణా। ఏతే శుక్లకృష్ణే హి గతీ జగత ఇత్యధికృతానాం జ్ఞానకర్మణో ర్న జగత స్సర్వస్యైవైతే గతీ సంభవతః। శాశ్వతే నిత్యే సంసారస్య నిత్యత్వా న్మతే అభిప్రేతే। తత్రైకయా శుక్లయా యా త్యనావృత్తి మన్య యేతరయాఽఽవర్తతే పున ర్భూయః ॥౨౬॥

శాంకరభాష్యతత్త్వబోధిని:—

జ్ఞానకర్మాధికారులకు దేవయానపితృయానము లనెడి ప్రసిద్ధమైన రెండు మార్గములు సంసారము నిత్య మగుటవలన నిత్యములై, జ్ఞాన,కర్మాధికారులకు సమ్మతములు. అట్లు చెప్పుట వలన కర్మాధికారము కాని, జ్ఞానాధికారము కాని, లేనివారలకీ మార్గద్వయప్రాప్తి లేదనిసూచింప బడెను. ఈమార్గద్వయము నిత్యమనిచెప్పుటవలన దక్షిణాయనమృతు లగు జ్ఞానులకుగూడ పితృ

మార్గమును పొంది ఓషధులయందుండును. అనగా అన్నస్వరూపముగ బరిణమించును. ఉభయమార్గ పరిభ్రష్టము మాత్రము కాకును అని చెప్పబడెను.

మరియు ఋక్శాఖలయందుగూడ "ద్వే సృతీ అశృణవం పితౄణా మహం దేవానా ముత మర్త్యానామ్। తాభ్యా మిదం విశ్వ మేజ త్సమేతి యదన్తరా పితరం మాతరం చ" పితరలకు, దేవతలకు, మనుష్యులకు దేవయానపితృయానము లనెడి రెండు మార్గములను వినియుంటిని. పాలకమగుటచే ద్యులోకము పితృరూపము. అట్లే ధరించునది యగుటచే పృథివి మాతృస్వరూపము. ద్యావాపృథివులయొక్క మధ్య భాగమే యీవిశ్వము. అగ్నిచే సంస్కృతమై యీపితృలోకమునుగూర్చి వెళ్ళువాడై పైన చెప్పబడిన దేవయానపితృయానమార్గములద్వారా వెళ్లుచున్నాడని చెప్పబడెను. ॥౨౫॥

—• ౮వ అధ్యాయము ౨౬వ శ్లోకవ్యాఖ్యావిశేషములు •—

మధుసూదనసరస్వతీయము:— "అగ్నిర్జ్యోతిః" అను శ్లోకముచే జెప్పబడిన దేవయాన మార్గమును, "ధూమః" అను శ్లోకముచే జెప్పబడిన పితృయానమార్గమును "శుక్లకృష్ణే" అను శ్లోకముచే నుపసంహరించుచుండెను.

శాంకరభాష్యతత్త్వబోధిని:—

యానమార్గమేయనుయాశంకతొలగింపబడెను. జ్ఞానాధికారిదేవయానమార్గమున బ్రహ్మలోకము పొంది, యనావృత్తిని పొందుచున్నాడు. కర్మాధికారి పితృయానమార్గముచే చంద్రలోకమును పొంది యట కర్మఫలభోగానంతరము తిరిగి జన్మముకొరకీలోకమునకు వచ్చును. ||౨౬||

జ్ఞానప్రకాశకమగుటవలన అర్చిరాదిమార్గము శుక్లమని చెప్పబడును, జ్ఞానవిహీన మగుటచే పితృయానము తమోమయమగుటవలన కృష్ణమనబడును. ఇట్టి దేవయానపితృయానమార్గములు ప్రసిద్ధములే. ఈరెండు మార్గములు సగుణవిద్యాధికారికి, కర్మాధికారికి ప్రసిద్ధములు. మరియు శాస్త్రజ్ఞులందరికనిగూడ ప్రసిద్ధములే. సంసార మనాది యగుటవలన యీరెండుమార్గము లనాదులుగ సమమ్మతములు. ఈరెండుమార్గములలో దేవయానమార్గముచే వెళ్ళువారల కనావృత్తి (తిరిగి సంసారసముద్రక్లేశములు ప్రాప్తింపవు.) పితృయానమార్గముచే వెళ్ళువారలు పునరావృత్తిని (తిరిగి సంసారమును) పొందెదరు. ||౨౬||

శంకరానందీయము:— గృహస్థులకు యీదుఃఖము కాదాచిత్కము అను శంకపై "శుక్లకృష్ణే" అను శ్లోకముచే సమాధానమును చెప్పుచుండెను.

జ్ఞానప్రకాశ దేవతాధిష్ఠిత మగుటవలనను, విద్యచే పొందదగినదగుటవలనను, ప్రకాశలోకములు హెచ్చుగ నుండుటవలనను, బ్రహ్మప్రాప్తికి హేతువగుటచే నుత్కృష్టమైనదగుటవలనను దేవయానమార్గము శుక్లమనబడును. అనతిప్రకాశదేవతాధిష్ఠితమగుటవలనను, ధూమప్రచుర మగుటవలనను, తిరిగి సంసారహేతువగుటచే నికృష్టమగుటవలనను పితృయానమార్గము "కృష్ణః" అని యనబడును. ఈదేవయాన పితృయానమార్గములు నిర్మల, మలినస్వభావములు కలవి. ఈరెండు మార్గములు జ్ఞాన, కర్మాధికారులకు మోక్షార్థము, కర్మఫలానుభవముకొరకు "కర్మణా పితృలోకో విద్యయా దేవలోకః" కర్మచే పితృలోకము, విద్యచే బ్రహ్మలోకము ప్రాప్తించు నను శ్రుతిప్రసిద్ధములు. ఇట "జగతః" అని ప్రాణిసాధారణవాచక జగచ్ఛబ్ద ముండ నిఖిలజీవులకు యీరెండు మార్గములు ప్రసిద్ధములు. అని చెప్పవలసియుండ జ్ఞానకర్మాధికారులకు ప్రసిద్ధములని చెప్పుట యసమంజస మని శంకింపజనదు. కేవల ప్రాకృతజనులకు జ్ఞానకర్మలయం దధికారము లేనందున జ్ఞానకర్మాధికారులకే యీరెండు మార్గములు చెప్పబడెను. అందుచే జగచ్ఛబ్దము సర్వప్రాణిసాధారణమైనను విశేషమునందు తాత్పర్యము కలదగుటవలన జ్ఞానకర్మాధికారులనే యీజగచ్ఛబ్దముచే గ్రహింపవలయును. జీవు లనాదు లగుటవలనను, నిత్యు లగుటవలనను, వారల కెంతకాలము సంసార మనువృత్తమో యంతకాలము స్వర్గసిద్ధికొఱకు, మోక్షసిద్ధికొఱకు యీరెండు మార్గములు నిత్యములై యగుచున్నవి. ఇట్లీరెండు మార్గములకు నిత్యత్వమును చెప్పి, యీరెండు మార్గములకు నియతఫలమును "ఏకయా" అను యుత్తరార్ధముచే జెప్పుచుండెను.

ఈరెండు మార్గములలో నొకటి యగు దేవయానమార్గమును పొందిన విద్వాంసుడు "న చ పునరావర్తతే" అను శ్రుతిప్రసిద్ధమైన అపునరావృత్తిరూపమోక్షమును పొందుచున్నాడు. కర్మల నాచరించువాడు పితృయానమార్గముచే పితృలోకమును పొంది యట కర్మఫలము ననుభవించి "ప్రాప్యాన్తం కర్మణ స్తస్య యత్కించేహ కరో త్యయమ్। తస్మా ల్లోకా త్పున రే త్యస్మై లోకాయ కర్మణే" అను శ్రుత్యుక్తప్రకారము పునరావృత్తికలవా డగును. అనగా తిరిగి జన్మాదిసంసారమును పొందునని యర్థము. ||౨౬||

గీ॥ నైతే సృతీ పార్థ! జానన్యోగీ ముహ్యతి కశ్చన ।
తస్మాత్సర్వేషు కాలేషు యోగయుక్తో భవార్జున! ॥ ॥౨౭॥

పదవిభాగము:— న- ఏతే- సృతీ- పార్థ- జానన్- యోగీ- ముహ్యతి- కశ్చన - తస్మాత్- సర్వేషు- కాలేషు- యోగయుక్తః- భవ- అర్జున ॥ ॥౨౭॥

ప్రతిపదార్థము:— హే పార్థ!= ఓకుంతీపుత్రుడా!; కశ్చన=ఏ; యోగీ=యోగియు, ఏతే=ఈ; సృతీ= దేవయాన,పితృయానమార్గములను; జానన్= తెలిసికొనినవాడై; న ముహ్యతి= మోహమును పొందడు; తస్మాత్ =ఆ కారణమువలన; హే అర్జున= ఓయర్జునుడా; త్వం= (ఈపద మధ్యాహార్యము) నీవును; సర్వేషు కాలేషు= సర్వ కాలములయందు; యోగయుక్తః= సమాహితచిత్తుడవై; భవ=అగుము. ॥౨౭॥

శాంకరభాష్యమ్: —

నైతే ఇతి । నైతే యథోక్తే సృతీ మార్గౌ పార్థ జానన్సంసారాయైకాఽన్యా మోక్షాయ చేతి యోగీ న ముహ్యతి కశ్చన కశ్చిదపి । తస్మాత్సర్వేషు కాలేషు యోగయుక్తః సమాహితో భవార్జున! ॥౨౭॥

శాంకరభాష్యతత్త్వబోధిని:—

ఓకుంతీపుత్రుడా! ఈ దేవయానపితృయానమార్గములను తెలిసికొనినవాడగుచో (అనగా పితృయానమార్గము సంసారముకొరకు, దేవయానమార్గము మోక్షముకొఱకు సమర్థమగునని తెలిసికొనిన) ఏ యోగియు మోహమును పొందడు. కాన నోయర్జున! నీవుగూడ సర్వకాలములయందు యోగయుక్తుడ (సమాహితచిత్తుడ) వగుము. ॥౨౭॥

—• ౮వ అధ్యాయము ౨౭వ శ్లోకవ్యాఖ్యావిశేషములు •—

మధుసూదనసరస్వతీయము:— గతి కుపాస్యత్వముకొరకు గతివిజ్ఞానమును "నైతే" అను శ్లోకముచే స్తుతించుచుండెను.

ఓయర్జునా! దేవయానమార్గము క్రమముక్తికి సాధనమనియు, పితృయానమార్గము తిరిగి సంసారహేతువనియు తెలసికొనిన ధ్యాననిష్ఠుడగు యోగి ధూమాదిమార్గప్రాపకమైన కేవలకర్మను కర్తవ్యముగ తలపడు. కాన యోగము (ధ్యాననిష్ఠ) పునరావృత్తి లేనిదగుటవలన సర్వకాలములయందు సమాహితచిత్తుడవై యగుము. అట్లు సమాహితచిత్తుడవగుచో అపునరావృత్తిరూపమోక్షము ప్రాప్తించును. ॥౨౭॥

శంకరానందీయము:— దేవయానమార్గముచే నగు గతికి ఫలము మోక్షము. పితృయానమార్గముచే నగు గతికి ఫలము బంధము. ఈరెండు మార్గముల స్వరూపమును, ఫలమును, కారణమును తెలిసికొనిన విద్వాంసు డీవిషయమున ప్రమాదమును పొందడని సూచించుటకు "నైతే" అను శ్లోకమును చెప్పుచుండెను.

ఈ చెప్పబడిన ఉత్తరాయణ, దక్షిణాయనమార్గములను (దేవయానపితృయానమార్గములను) శ్రుతిస్మృతియుక్తులచే బంధమోక్ష కారణములుగ తెలిసికొనిన యేయోగియు (అనగా మోక్షేచ్ఛచే యోగనిష్ఠయందు ప్రవృత్తుడైన ముముక్షువగు హంసకాని, పరమహంసకాని) మోహమును పొందడు. ప్రమాదముచేతనైనను మోక్షమార్గవిరోధిమార్గ స్మరణమును చేయడు. యోగనిష్ఠయందు ప్రవర్తించినవాడు ప్రమత్తుడు కాగూడదని యర్థము. ఈదేవయానపితృయానమార్గములకు బంధ

గీ॥ వేదేషు యజ్ఞేషు తపస్సు చైవ దానేషు య త్పుణ్యఫలం ప్రదిష్టమ్ ।
అత్యేతి త త్సర్వ మిదం విదిత్వా యోగీ పరం స్థాన ముపైతి చాద్యమ్ ॥౨౮॥

హరిః ఓమ్ తత్స దితి శ్రీమహాభారతే శతసాహస్ర్యాం, సంహితాయాం, వైయ్యాసిక్యాం
భీష్మపర్వణి, శ్రీమద్భగవద్గీతా సూపనిషత్సు, బ్రహ్మవిద్యాయాం, యోగశాస్త్రే,
శ్రీకృష్ణార్జునసంవాదే తారకబ్రహ్మయోగో నామ
అష్టమాధ్యాయః ॥౮॥

పదవిభాగము:— వేదేషు- యజ్ఞేషు- తపస్సు- చ- ఏవ- దానేషు- యత్- పుణ్యఫలం- ప్రదిష్టమ్- అత్యేతి- తత్- సర్వం- ఇదం- విదిత్వా- యోగీ- పరం- స్థానం- ఉపైతి- చ- అద్యమ్ ॥౨౮॥

ప్రతిపదార్థము:— వేదేషు= లెస్సగ నధ్యయన మొనరింపబడిన వేదములయందును; యజ్ఞేషు=లెస్సగ ననుష్ఠింపబడిన యజ్ఞములయందును; తపస్సు చైవ= లెస్సగ నాచరింపబడిన తపస్సులయందును; శాస్త్రేణ=(ఈపద మధ్యాహార్యము) శాస్త్రముచే: యత్=ఏ; పుణ్యఫలం=పుణ్యముయొక్క ఫలము; ప్రదిష్టం= చెప్పబడెనో; తత్=అ; సర్వపుణ్యఫలమును; యోగీ=యోగి; ఇదం=ఈ యేడుప్రశ్నలద్వారమున జెప్పబడినదానిని; విదిత్వా= తెలిసికొని; (అనుష్ఠించి) పరం=ఉత్కృష్టమైన; అద్యం=కారణమైన;బ్రహ్మస్వరూపమైన; స్థానం= స్థానమును; ఉపైతి=పొందుచున్నాడు. ॥౨౮॥

శాంకరభాష్యమ్:—

శృణు యోగస్య మాహాత్మ్యమ్— వేదేషు సమ్య గధీతేషు, యజ్ఞేషు చ సాద్గుణ్యే నానుష్ఠితేషు, తపస్సు చ సుతప్తేషు, దానేషు చ సమ్యగ్దత్తేషు, య దేతేషు పుణ్యఫలంపుణ్యస్య

శాంకరభాష్యతత్త్వబోధిని:—

యోగముయొక్క మాహాత్మ్యమును వినుము. లెస్సగ నధ్యయనము చేయబడిన నిఖిలవేదములయందును, లెస్సగ ననుష్ఠింపబడిన నిఖిలకర్మలయందును, లెస్సగ నాచరింపబడిన నిఖిలదానములయందును యేపుణ్యఫలము శాస్త్రముచే జెప్పబడెనో, ఆపుణ్యఫలము నంతను

మోక్షహేతుత్వము ప్రసిద్ధమగుటవలన ఓయర్జునా! నీవు ముముక్షువగుచో సర్వకాలములయందును, ఆహార శయనాశనాదులయందుగూడ యెల్లపుడు బ్రహ్మానుసంధానమునే చేయుము. యెపుడును బాహ్యవిషయముల యనుసంధానమును చేయకుము. ॥౨౭॥

—• ౮వ అధ్యాయము ౨౮వ శ్లోకవ్యాఖ్యావిశేషములు •—

మధుసూదనసరస్వతీయము:— తిరిగి శ్రద్ధావృద్ధినిమిత్తమైన యోగమును "వేదేషు" అను శ్లోకముచే స్తుతించుచుండెను.

దర్భలు చేతబట్టి, పవిత్రమును ధరియించి తూర్పుదిక్కున కభిముఖుడై కూర్చుండిన గురువుయొక్క శుశ్రూషాపరుడై యధ్యయన మొనరింపబడిన నిఖిలవేదములయందు, అంగోపాంగసహితముగ శ్రద్ధాపూర్వకముగ ననుష్ఠింపబడిన నిఖిలయజ్ఞములయందు, మనోబుద్ధ్యాదుల నేకాగ్రతను పొందించి శ్రద్ధచే నాచరించిన శాస్త్రోక్తతపస్సులయందు, దేశమునందు, కాలమునందు సత్పాత్రయందు శ్రద్ధాపూర్వకముగ నర్పింపబడిన తులాపురుషాదిదానములయందు యే పుణ్య(ధర్మ)ఫలము స్వర్గస్వారాజ్యాదికము శాస్త్రముచే జెప్పబడెనో

శాంకరభాష్యమ్:—

ఫలం పుణ్యఫలం ప్రదిష్టం శాస్త్రేణాత్యే త్యతీత్య గచ్ఛతి తత్సర్వం ఫలజాత మిదం విదిత్వా సప్తప్రశ్ననిర్ణయద్వారే ణోక్తం సమ్య గవధార్యానుష్ఠాయ యోగీ పరం ప్రకృష్ట మైశ్వరం స్థాన ముపైతి ప్రతిపద్యతే, ఆద్య మాదౌ భవం కారణం బ్రహ్మే త్యర్థః ॥౨౮॥

ఇతి శ్రీమత్పరమహంసపరివ్రాజకాచార్యగోవిందభగవత్పూజ్యపాదశిష్యశ్రీమదాచార్య
శ్రీశఙ్కరభగవతః కృతౌ శ్రీభగవద్గీతాభాష్యే బ్రహ్మాక్షరనిర్దేశో
నామాఽష్టమోఽధ్యాయః ॥౮॥

శాంకరభాష్యతత్త్వబోధిని:—

యోగియీయేడుప్రశ్నలనిర్ణయద్వారమున చెప్పబడినదానిని తెలిసికొనియనుష్ఠించిన యుత్కృష్టమైన కారణాత్మక మగు బ్రహ్మస్వరూపమైన స్థానమును పొందుచున్నాడు. ॥౨౮॥

ఇట్లు నూరువేల సంఖ్య కలిగి, వ్యాసప్రోక్తము, సంహితారూపము నగు మహాభారతమునం దంతర్గతమైన భీష్మపర్వమునందున్న యుపనిషద్రూపము, బ్రహ్మవిద్యారూపము, యోగశాస్త్రము నగు భగవద్గీతలయందున్న శ్రీకృష్ణార్జునసంవాదమునందుగల తారకబ్రహ్మయోగ మను పేరి అష్టమాధ్యాయమునకు గౌతమసగోత్రుడగు "తర్కరత్న, న్యాయవేదాంతవిద్యాపారీణ" బులుసు అప్పన్నశాస్త్రిచే రచియింపబడిన, ఆనందగిరీయవ్యాఖ్యానుసృత శ్రీభగవద్గీతాశాంకరభాష్యతత్త్వబోధిని

సమాప్తము.

హరిః ఓమ్ తత్సత్.

అనగా పైని చెప్పబడిన వేదాధ్యయనమువలన, నిఖిలవేదోక్తకర్మల నాచరించుటవలన, కృచ్ఛ్రచాంద్రాయణాదివ్రతాచరణవలన తులాపురుషదానాదు లాచరించుటవల యేఫలము ప్రాప్తించునని శాస్త్ర(వేద)మునందు చెప్పబడెనో ఆట్టి ఫలమును పూర్వమునందు "కింత ద్బ్రహ్మ" ఇత్యాదికముచే జేయబడిన యేడుప్రశ్నలద్వారా నిరూపించబడినదానిని అనుష్ఠానపర్యంతము నిశ్చయించుకొని అనుష్ఠానమొనరించిన యోగి (ధ్యాననిష్ఠుడు) అతిక్రమించుచున్నాడు. కేవలమట్టి ఫలము నతిక్రమించుటయే కాదు. సర్వోత్కృష్టము, సర్వకారణమునగు నీశ్వరస్థానమును పొందుచున్నాడు. అనగా సర్వకారణమగు బ్రహ్మమునే పొందుచున్నాడు. ఈయష్టమాధ్యాయముచే ధ్యేయముగ తత్పదార్థము వ్యాఖ్యాతము ॥౨౮॥

ఇట్లు శ్రీమధుసూదనసరస్వతీవిరచిత
శ్రీమద్భగవద్గీతాఽష్టమాధ్యాయ
గూఢార్థదీపికకు "తర్కరత్న,
న్యాయవేదాన్తవిద్యాపారీణ"
బులుసు అప్పన్నశాస్త్రి
విరచిత తాత్పర్యబోధిని
సమాప్తము.

శంకరానందీయము:— యోగులచేతను, కర్మలచేతను పొందదగిన మార్గద్వయము దేవయానమార్గము, పితృయానమార్గము. ఆమార్గముల ననుసరించి జ్ఞానయోగులకు, కర్మయోగులకు ఫలమును లెస్సగ చెప్పి, యిపుడు సగుణబ్రహ్మోపాసకునకు అర్చిరాదిలోకమునందు (దేవయానమార్గమునందు) పొందదగిన సుఖమును, బ్రహ్మప్రాప్తిని "వేదేషు" అను శ్లోకముచే విస్పష్టముచేయుచుండెను.

అంగములతోగూడ, లక్షణముతోగూడ ఋగాదివేదములు లెస్సగ నధ్యయనము చేసిన యేఫలము ప్రాప్తించునో, ఆధానముమొదలుకొని యశ్వమేధాంతక్రతువులను సాద్గుణ్యముగ సాంగోపాంగముగ లెస్సగ ననుష్ఠించిన యేఫలము ప్రాప్తించునో, కృచ్ఛ్రచాంద్రాయణాదులు వైకల్యములేకుండగ లెస్సగ నాచరించిన యేఫలము ప్రాప్తించునో, దేశకాలపాత్రాదిసంపత్తిపూర్వకముగ కన్యాదానము, గోదానము, మొదలగుదానము లాచరించిన యేఫలము ప్రాప్తించునో (అనగా పైనచెప్పబడిన వేదాధ్యయన, యజ్ఞానుష్ఠాన, చాంద్రాయణాదితపోనిష్ఠా, కన్యాదానాదులవలన నూర్ధ్వలోకములయందు భోక్తవ్యముగ యేసుఖము శాస్త్రమునందు చెప్పబడెనో) అనిఖలసుఖములను "అక్షరం బ్రహ్మ పరమం" ఇత్యాదికముచే నిరూపింపబడిన అధ్యాత్మ, కర్మ, అధిభూత, అధిదైవ, అధియజ్ఞాదిభేదనిర్ముక్తమగు బ్రహ్మమును కాని, ప్రణవాలంబనపురస్సరముగ బ్రహ్మమును కాని తెలిసికొని శ్రద్ధాభక్తులచే ప్రణవమాలంబనముగ బ్రహ్మము నుపాసించిన సగుణబ్రహ్మోపాసకుడగు యోగి - స్వయముగ అగ్న్యాదిబ్రహ్మలోకపర్యంతమైన లోకములయందు బ్రహ్మలోకగమనకాలమున ప్రతిలోకమునందు తత్తల్లోకాధిష్ఠానదేవతలగు యగ్న్యాదులచే లెస్సగ పూజింపబడి, పూర్వమునందు జెప్పబడిన వేదాధ్యయనాదులవలన ప్రాప్తించు సుఖముకంటె నుత్కృష్టమైన సుఖమును పొందుచున్నాడు. బ్రహ్మోపాసన కింతియే ఫలము కాదు. మరేమనిన? సర్వాధిష్ఠానము, సర్వకారణము నగు పరబ్రహ్మమును పొందుచున్నాడు. అనగా మోక్షమును గూడ పొందును. ॥౨౮॥

ఇట్లు శ్రీశంకరానందసరస్వతీ విరచిత శ్రీమద్భగవద్గీతా ఽష్టమాధ్యాయవాక్య
తాత్పర్యబోధినికి "తర్కరత్న, న్యాయవేదాన్తవిద్యాపారీణ" బులుసు
అప్పన్నశాస్త్రిచే రచియింపఁబడిన తాత్పర్యబోధిని
సమాప్తము.

శ్రీధరీయము:— అధ్యాయార్థమును, "కింతద్బ్రహ్మ" అనునది మొదలుకొని చేయబడిన యేనిమిదిప్రశ్నల యర్థనిర్ణయమును ఫలముతోగూడ "వేదేషు" అనుశ్లోకముచే నుపసంహరించుచుండెను.

వేదాధ్యయనాదులచేతను, యజ్ఞాదుల యనుష్ఠానముచేతను, కాయశోషణాదితపస్సుచేతను, సత్పాత్రార్పణాదిదానములచేతను శాస్త్రములయం దేఫలము చెప్పబడెనో దానికంటె నధికఫలమును, యోగైశ్వర్యమును పొందుచున్నాడు. అనగా ఈయష్టప్రశ్నార్థనిర్ణయముచే జెప్పబడిన తత్త్వము తెలిసికొని యోగి జ్ఞానియై యుత్కృష్టము, జగన్మూలము, నగు విష్ణువుయొక్క పరమపదము బొందుచున్నాడు. ॥౨౮॥

శ్లో॥ అష్టమే౭ష్టవిశిష్టో౭ష్ట సంపృష్టార్థావనిర్ణయః ।
అక్లిష్ట మిష్టధాప్రాప్తి స్సృష్టిరాష్టమవర్త్మనా ॥

అష్టమాధ్యాయమునందలి యర్జునునిచే చేయబడిన ప్రశ్నల నెనిమిదింటికి నెనిమిది నిర్ణయములచే నెనిమిది విషయములు గల యష్టమాధ్యాయము నందలి యెనిమిది యగు మార్గములచే నిష్టప్రాప్తి క్లిష్టత లేకుండగ స్పష్టపరుపబడెను.

ఇట్లు శ్రీధరవిరచిత శ్రీభగవద్గీతా ఽష్టమాధ్యాయటీకకు "తర్కరత్న,
న్యాయవేదాంతవిద్యాపారీణ" బులుసు అప్పన్నశాస్త్రివిరచిత
తాత్పర్యబోధిని సమాప్తము.

సదానందీయము:— యో వేదాన్తేఽక్షరాత్మా బహుసుకృతవతాం ధ్యేయ ఆనన్దకన్దః, ప్రేమ్ణా లభ్యో య ఆరాచ్చరమచరమిదం కల్పితం యత్ర ధామ్ని । యం ప్రాప్యావృత్తిశూన్యో నివసతి పరమే స్వే మహిమ్న్యాత్మనిష్ఠ, స్తం శ్రీకృష్ణం ముకున్దం స్మితమధురముఖం సర్వదా సంశ్రయేఽహమ్ ॥

తా॥ అనేకజన్మలయం దాచరింపబడిన పుణ్యపుంజము కలవారలకు ధ్యేయమైన ఏ ఆనందకందరూపమగు అక్షరాత్మ వేదాంతమునందు చెప్పబడెనో, ఎవడు ప్రేమచే లభ్యుడో, ఏ ధామయం దీజంగమస్థావరాత్మకప్రపంచము కల్పితమో, ఏ స్వరూపమును పొంది పునరావృత్తిశూన్యుడై, ఆత్మనిష్ఠుడై యుత్కృష్టమగు తన మహిమయందే నివసించునో అట్టి చిరునవ్వుచే మధురమైన ముఖముకల ముకుందుడగు శ్రీకృష్ణపరమాత్మను నేను యెల్లపుడాశ్రయించుచుంటిని. ॥౨౮॥

ఇట్లు సదానందవిద్వత్కృత శ్రీభగవద్గీతా ఽష్టమాధ్యాయప్రకాశకు "తర్కరత్న,
న్యాయవేదాంతవిద్యాపారీణ" బులుసు అప్పన్నశాస్త్రివిరచితతాత్పర్యబోధిని
సమాప్తము.

భాష్యోత్కర్షదీపిక;— శ్రద్ధ వృద్ధిపొందుటకు యోగమాహాత్మ్యమును "వేదేషు" అను శ్లోకముచే జెప్పుచుండెను.

పవిత్రపాణియై ప్రాఙ్ముఖుడై, గుర్వాజ్ఞానువర్తియై బ్రహ్మచర్యమును పాలించువాడై యెవడు లెస్సగ వేదాధ్యయనమొనరించునో, అట్టివానిచే నధీతమైన వేదములయందు, శ్రద్ధాపూర్వకముగ అంగోపాంగసహితముగ సాద్గుణ్యముచే ననుష్ఠింపబడిన యజ్ఞములయందు, శ్రద్ధాపూర్వకముగ మనోబుద్ధ్యాద్యైకాగ్ర్యపూర్వకముగ సుతప్తమైన తపస్సులయందు, శ్రద్ధాపూర్వముగ పుణ్యకాలమునందు పుణ్యదేశమునందు సత్పాత్రుల కొసగీయబడిన కన్యాదాన, గోదాన, భూదాన, సరస్వతీదానాదులయందు జెప్పబడిన యేఫలము కలదో ఆనిఖిలఫలమును తత్త్వమును తెలిసికొనినవా డతిక్రమించుచున్నాడు. అనగా నంతకన్నయెక్కువ ఫలమును పొందుచున్నాడు. అట్టి ధ్యానయోగి సర్వకారణమైన పారమైశ్వరస్థానమును (బ్రహ్మమును) పొందుచున్నాడు. ఈయష్టమాధ్యాయముచే నేడుప్రశ్నలకు సమాధానమును చెప్పి యుండ ధ్యేయమగు బ్రహ్మమును ప్రతిపాదించి కర్మయోగమార్గముకంటె నుత్కృష్టముగ ధ్యానయోగమార్గమును బోధించి శ్రీకృష్ణపరమాత్మ తత్పదార్థమును వ్యాఖ్యానించెను. ॥౨౮॥

ఇట్లు ధనపతిసూరివిరచిత శ్రీభగవద్గీతాఽష్టమాధ్యాయ భాష్యోత్కర్షదీపికకు
"తర్కరత్న, న్యాయవేదాంతవిద్యాపారీణ" బులుసు అప్పన్నశాస్త్రి
విరచితతాత్పర్యబోధిని
సమాప్తము.

పరమార్థప్రపః— గృహ్ణాత్యాత్మప్రకాశా న్నిజవిషయ మతోఽధ్యాత్మ మత్రేన్ద్రియం స్యాత్, సూర్యాద్యం తత్ప్రవృత్తిం ప్రజనయతి తత శ్చాధిదైవం తదుక్తమ్। రూపాద్యం చాధిభూతం తదనుగత మనుధ్యేయ మాత్మస్వరూపం, తేనాన్తే తస్య తిష్ఠ త్యహ మభిముఖ మిత్యష్టమే స్పష్ట మాహ ॥౮॥

ఇంద్రియము ఆత్మప్రకాశముచే స్వీయవిషయములను గ్రహించునది గాన యధ్యాత్మ మనబడును. సూర్యాదికము ఇంద్రియములకు ప్రవృత్తిజనకము గాన యధిదైవ మనబడును. రూపాద్యనుగతమై యాత్మస్వరూప మనుధ్యేయ మగుటవలన రూపాదికము అధిభూత మనబడును. వీటికన్నిటికి యతీతుడనైననన్ను పైవిధముగ తెలిసికొనినవానికి సులభుడనై నేనుందు నని యీయష్టమాధ్యాయమున జెప్పబడెను.

ఇట్లు దైవజ్ఞపండితవిరచిత శ్రీభగవద్గీతాఽష్టమాధ్యాయపరమార్థప్రపకు
"తర్కరత్న, న్యాయవేదాంతవిద్యాపారీణ" బులుసు అప్పన్నశాస్త్రి
విరచితతాత్పర్యబోధిని
సమాప్తము.

నీలకంఠీయము:— శ్రద్ధాభివృద్ధికై యోగమును స్తుతించుచుండెను— సమ్యగధీతములగు వేదములు, సమ్యగనుష్ఠితములగు యజ్ఞములు, సుతప్తములగుతపస్సులు వీటియందుకలిపి ఏఫలముశాస్త్రములయందు నిర్దిష్టమో, ఆఫల మంతయు నీపూర్వోక్తమగు ఉపాసనము దెలిసికొని యనుష్ఠించిన యోగి యతిక్రమించి (కార్యబ్రహ్మలోకమును పొంది) క్రమముగ నిర్విశేషబ్రహ్మమును పొందును. ఈయధ్యాయమున ధ్యేయరూపమైన తత్పదార్థము నిరూపింబడెను. ముందధ్యాయమున జ్ఞేయబ్రహ్మము నిరూపింపగలడు.

ఇట్లు శ్రీనీలకంఠాచార్య విరచిత శ్రీభగవద్గీతా ఽష్టమాధ్యాయ ప్రకాశకకు
బులుసు వెంకటశాస్త్రి విరచిత తాత్పర్యబోధిని
సమాప్తము.

హరిః ఓం తత్స ద్బ్రహ్మార్పణ మస్తు.
అష్టమాధ్యాయము సమాప్తము.

శుభమస్తు.

శ్రీభగవద్గీతా

శాంకరభాష్యతత్త్వబోధిని

నవమోఽధ్యాయః.

రాజవిద్యారాజగుహ్యయోగః.

శ్రీ భగవానువాచ:—

గీ॥ ఇదం తు తే గుహ్యతమం ప్రవక్ష్యామ్యనసూయవే ।
జ్ఞానం విజ్ఞానసహితం యజ్జ్ఞాత్వా మోక్ష్యసేఽశుభాత్ ॥౧॥

పదవిభాగము:— ఇదం- తు- తే- గుహ్యతమం- ప్రవక్ష్యామి- అనసూయవే- జ్ఞానం- విజ్ఞానసహితం- యత్- జ్ఞాత్వా- మోక్ష్యసే- అశుభాత్ ॥ ॥౧॥

ప్రతిపదార్థము:— యత్=ఏజ్ఞానమును; జ్ఞాత్వా=పొంది; అశుభాత్=సంసారబంధనము నుండి; మోక్ష్యసే=విడువబడెదవో: గుహ్యతమం=అత్యంతరహస్యమైన; విజ్ఞానసహితం=అనుభవయుక్తమైన; ఇదం తు=ఈ; జ్ఞానం=సమ్యగ్జ్ఞానమును; అనసూయవే=అసూయారహితుడవైన; తే=నీకొరకు; ప్రవక్ష్యామి=ప్రకర్షగ చెప్పగలను । ॥౧॥

శాంకరభాష్యమ్:—

అష్టమే నాడీద్వారేణ ధారణాయోగ స్సగుణ ఉక్తః । తస్య చ ఫల మగ్న్యర్చిరాదిక్రమేణ కాలాన్తరే బ్రహ్మప్రాప్తిలక్షణ మేవానావృత్తిరూపం నిర్దిష్టమ్ । తత్రాఽనేనైవ ప్రకారేణ మోక్షప్రాప్తిఫల మధిగమ్యతే నాన్యథేతి తదాశఙ్కావివృత్సయా— ఇదం బ్రహ్మ

శాంకరభాష్యతత్త్వబోధిని:—

అష్టమాధ్యాయమునందు - సుషుమ్నానాడీద్వారమున సర్వద్వారసంయమనరూపగుణ విశిష్టమైన ధారణాయోగము చెప్పబడెను: అట్టిధారణాయోగమునకు అగ్న్యర్చిరాదిక్రమ

—• ౯వ అధ్యాయము ౧వ శ్లోకవ్యాఖ్యావిశేషములు •—

మధుసూదనసరస్వతీయము;— ఎనిమిదవ యధ్యాయమునందు మూర్ధన్యనాడీ (సుషుమ్నా నాడీ) ద్వారమున హృదయ, కంఠ, భ్రూమధ్యాదిధారణతో గూడిన, సర్వేంద్రియద్వారసంయమ (నిరోధ) ముతో గూడిన, యోగముచే స్వేచ్ఛగ నుత్క్రాంతప్రాణముకలవాడు అర్చిరాదిమార్గద్వారా బ్రహ్మలో

శాంకరభాష్యమ్:—

జ్ఞానం వక్ష్యమాణ ముక్తం చ పూర్వే ష్వధ్యాయేషు తద్బుద్ధౌ సన్నిధీకృ త్యేద మిత్యాహ । తుశబ్దో విశేషనిర్ధారణార్థః । ఇద మేవ సమ్యగ్జ్ఞానం సాక్షా న్మోక్షప్రాప్తిసాధనం "వాసుదేవ

శాంకరభాష్యతత్త్వబోధిని:—

ముచే కాలాంతరమునందు బ్రహ్మప్రాప్తిస్వరూపమైన యనావృత్తిరూపఫలము నిర్దిష్టమైనది. (చెప్పబడెను.) అందు యీవిధముగనే మోక్షప్రాప్తిఫలము పొందబడును. మరియొక విధమున పొందబడ దను యాశంకను తొలిగించుయిచ్చుచే "ఇదం" అనుశ్లోకము జెప్పుచుండెను.

కమును పొందును. అట్లు బ్రహ్మలోకమును పొందిన వాని కాలోకమునందే సమ్యగ్జ్ఞానము జనించిన, దానిచే కల్పాంతమునందు పరబ్రహ్మప్రాప్తిరూపమగు: క్రమముక్తి సంభవించు నని వ్యాఖ్యానింపబడెను. అందు ముక్తిని పొందవలయు ననిన ముక్తికి యిదే మార్గమా? ఇంకొక మార్గము లేదా? అను నాశంకపై "అనన్యచేతా స్సతతం యో మాం భజతి నిత్యశః । తస్యాహం సులభః" అను నిత్యాదికముచే భగవత్తత్త్వవిజ్ఞానముచే సాక్షాత్తు మోక్షము ప్రాప్తించు నని చెప్పబడెను. అందునను అనన్యభక్తి మోక్షమున కసాధారణకారణ మని "పురుష స్స పరః పార్థ భక్త్యా లభ్య స్త్వనన్యయా" అనుదానిచే జెప్పబడెను. అందు పూర్వమునందు చెప్పబడిన యోగధారణపూర్వకమగు ప్రాణోత్క్రమణము, తద్ద్వారమన అర్చిరాదిమార్గగమనము, కాలవిలంబము, మొదలగు క్లేశములు లేకుండగనే సాక్షాత్తు మోక్షప్రాప్తికొఱకు భగవత్తత్త్వమును, భగవద్భక్తిని విస్తారముగ తెలుపుటకై తొమ్మిదవదియగు నీయధ్యాయమును ప్రారంభించుచుండెను. అష్టమాధ్యాయమునందు ధ్యేయబ్రహ్మనిరూపణద్వారమున బ్రహ్మధ్యాననిష్ఠునకు గతిని చెప్పెను. తొమ్మిదవదియగు నీయధ్యాయమునందు జ్ఞేయబ్రహ్మనిరూపణద్వారమున జ్ఞాననిష్ఠునకు గతి చెప్పబడుచుండెను. అందు చెప్పబోవు జ్ఞానస్తునిమిత్తము "ఇదం తు తే" అను శ్లోకముమొదలు మూడుశ్లోకములను చెప్పుచుండెను.

"ఇదం" పూర్వమునందనేకవిధములుగ చెప్పబడినట్టియు, మున్ముందు చెప్పబోవునట్టియు, ప్రస్తుతము చెప్పబడుచున్నట్టియు, శబ్దప్రమాణకమైన బ్రహ్మతత్త్వవిషయకమైన జ్ఞానమును నీకొఱకు చెప్పగలను. ఈశ్లోకమునందు గల "తు" అనుశబ్దము పూర్వాధ్యాయోక్తధ్యానముకంటె జ్ఞానమునకు వైలక్షణ్యమును చెప్పును. అనగా సమ్యగ్జ్ఞానమే సాక్షాత్తు మోక్షప్రాప్తిసాధనము. ధ్యాన మజ్ఞాననివర్తకము కానందున సాక్షాత్తు మోక్షసాధనము కాదు. ధ్యాన మనునది యంతఃకరణశుద్ధిద్వారమున బ్రహ్మతత్త్వజ్ఞానమును సంపాదించి క్రమముగ మోక్షమును కలుగజేయు నని యిదివరకే చెప్పబడెను.

ఎట్టి జ్ఞానము గోపనీయతమము? అనిన విజ్ఞానసహితమైన బ్రహ్మానుభవపర్యంత మగు జ్ఞానము గోపనీయతమము. అట్టి జ్ఞాన మతిరహస్యమైనను శిష్యగుణాధిక్యమువలన ననసూయారహితుడ వగు నీకొఱకు నేను చెప్పెద. అసూయ యనగ గుణములయందు దోషదృష్టిని యావిష్కరించుటే ఫలముగా కలది. సర్వదా ఆత్మైశ్వర్యఖ్యాపనద్వారమున తనను నా యెదుట ప్రశంసించుకొనుచో నదియే యసూయ యనబడును. ఈచెప్పుటచే యర్జునున కార్జవసంయమములు కలవని శిష్యగుణములు వ్యాఖ్యానింపబడెను.

శాంకరభాష్యమ్:—

స్సర్వమితి' 'ఆత్మైవేదం సర్వమ్' 'ఏకమేవాద్వితీయం' ఇత్యాదిశ్రుతిస్మృతిభ్యః। నాన్యత్। 'అథ యేఽన్యథాఽతో విదు రన్యరాజాన స్తే క్షయ్యలోకా భవన్తి' ఇత్యాదిశ్రుతిభ్యశ్చ। తే తుభ్యం గుహ్యా

శాంకరభాష్యతత్త్వబోధిని:—

చెప్పబోవునట్టియు, పూర్వాధ్యాయములయందు చెప్పినట్టియు, బ్రహ్మజ్ఞానము బుద్ధియందుసమీపించునట్లు చేసుకొని "ఇదం" అని చెప్పెను. గీతయందుండు "తు" అను శబ్దము విశేషనిర్ధారణార్థము. ఈసమ్యగ్జ్ఞానమే సాక్షాత్తు మోక్షప్రాప్తిసాధనము. అది యేదనిన "వాసుదేవ స్సర్వ మిదం" ఈసఖిలప్రపంచము వాసుదేవస్వరూపము, "ఆత్మై

జ్ఞాన మెట్టిదనిన? ఏజ్ఞానమును పొంది సర్వదుఃఖములకు కారణమైన యశుభరూపమగు సంసార బంధనమునుండి తత్క్షణమే ముక్తుడ వగుదువో అట్టిది జ్ఞానము. ॥౧॥

శంకరానందీయము:— మందబుద్ధికలవానికి చిత్తశుద్ధినిమిత్తము యోగమార్గముచే బ్రహ్మప్రాప్తినిమిత్తము అధ్యాత్మాదిభేదరహితము, అక్షరశబ్దవాచ్యము నగు బ్రహ్మము నుపాస్యముగ నుపదేశించి, అట్టి యక్షరబ్రహ్మోపాసకుడగు యోగికి అర్చిరాదిమార్గద్వారమున గమనమును, బ్రహ్మప్రాప్తిని అష్టమాధ్యాయమునందు చెప్పి, యిపుడు ముముక్షువులకు యీమార్గముచేతనే మోక్షప్రాప్తియా? ఇంకొకవిధము లేదా? యను నాశంకను తొలగించుటకు శుద్ధబుద్ధులుకల యధికారులకిలోకమునందే మోక్షము సిద్ధించుటకొరకు సాక్షాత్తు మోక్షకారణమగు పరబ్రహ్మవిషయకమైన జ్ఞానమును, విజ్ఞానమును, బ్రహ్మస్వరూపమును, పరబ్రహ్మమగు తనకు ప్రకృతికర్తృకము లగు సృష్ట్యాదులయందు సాక్షిత్వాసంగత్వోదాసీనత్వాదిధర్మములను, ఉపాసనాభేదములను, పరబ్రహ్మమునకుగల సార్వాత్మ్యమును, మరియు గొన్ని యితరవిషయములను ప్రతిపాదించుటకు నవమాధ్యాయము నారంభించుచుండెను. అందు మొట్టమొదట ప్రశ్నింపకున్నను భక్తులయెడ దయావిష్టచిత్తముకలవాడగుటచే స్వయముగనే జ్ఞానమును, విజ్ఞానమును, తన్మాహాత్మ్యమును చెప్పుటకు శ్రీకృష్ణపరమాత్మ "ఇదం" అని చెప్పుచుండెను.

"పర స్తస్మాత్తు భావోఽన్యః, పురుష స్స పరః పార్థ!" అని యీవెనుకటి యష్టమాధ్యాయమునందు నిరూపింపబడిన నిర్విశేషబ్రహ్మము సన్నిహితమగుటవలన తద్విషయకముగ భక్తానుగ్రహేచ్ఛా వేగమున బుద్ధ్యారూఢ మగుటచే "ఇదం" అని ఇదముచే ప్రత్యక్షముగ జ్ఞానము నిర్దేశింపబడెను. బ్రహ్మజ్ఞానము యమనియమాదిక్లేశరహితమగుటవలనను, సాక్షాత్తు మోక్షైకసాధనమగుటవలనను సగుణజ్ఞానముకంటె విశేషముకలదని ద్యోతనచేయుటకు "తు" అను శబ్దము ప్రయోగింపబడెను. సగుణజ్ఞానము జ్ఞాతృజ్ఞేయాదిభేదమునే సంపాదించి, యనర్థముకొరకే యగుచున్నది. పురుషార్థముకొరకు సమర్థము కాదు. "యోఽన్యథాతో విదు రన్య రాజాన స్తే క్షయ్య లోకా భవన్తి" అని బ్రహ్మకు తమకు భేదమునే తెలిసికొనెడి యవిద్వాంసులకు యీశ్వరాధీనత్వమును, జన్మాదిబంధమును శ్రుతి బోధించుచున్నది. ఈజ్ఞాన మనునది "బ్రహ్మవేద బ్రహ్మైవ భవతి" అను శ్రుత్యనుసారము బ్రహ్మప్రాప్తికొరకు సమర్థమగుచున్నది. కాన బంధకారణమగు సగుణజ్ఞానముకంటె బ్రహ్మజ్ఞానము తాను జనించిన యుత్తరక్షణమునందే మోక్షహేతువగుటవలన యుత్కృష్టమైనది. "తు" అను శబ్దముచే ఈచెప్పబడిన యుత్కృష్టత్వమునే "విజ్ఞానసహితం" అనుదానిచే స్పష్టపరచుచుండెను. విజ్ఞానమనగ అపరోక్షానుభవము. "బ్రహ్మైవేదం సర్వం" "అహం బ్రహ్మాస్మి" ఇత్యాది శ్రుత్యుక్తరీతిచే సర్వజగత్తు, తాను బ్రహ్మమాత్రస్వరూపమేయని తెలిసికొనుటయే అపరోక్షానుభవము.

శాంకరభాష్యమ్:—

తమం గోప్యతమం ప్రవక్ష్యామి కథయిష్యా మ్యనసూయవేఽసూయారహితాయ । కిం తత్, జ్ఞానమ్, కిం విశిష్టం విజ్ఞానసహిత మనుభవయుక్తమ్ । యజ్జ్ఞానం జ్ఞాత్వా ప్రాప్య మోక్ష్యసేఽశుభా త్సంసారబన్ధనాత్ ॥ ॥౧॥

శాంకరభాష్యతత్త్వబోధిని:—

వేదం సర్వం" ఈసర్వ మాత్మస్వరూపమే "ఏక మేవాద్వితీయం బ్రహ్మ" బ్రహ్మము సజాతీయవిజాతీయస్వగతభేదశూన్యము ఇత్యాది శ్రుతిస్మృతిప్రసిద్ధమైనది. "అథ యోఽన్యథాఽతో విదు రన్యరాజాన స్తే క్షయ్యలోకా భవన్తి" అథ శబ్దమున కవిద్యాప్రకరణోపక్రమ మర్థము అద్వైతముకంటె భిన్నముగ తత్త్వము నెవరు తెలిసికొనెదరో, ద్వైతము

సముద్రతీరమునందుండి పాతాళలోకమున సూర్యగ్రహణ మని తెలిసికొనునటుల మాత్రము కాదు. పైని చెప్పిన విజ్ఞానసహితమైన జ్ఞానము సాక్షాత్తు మోక్షకారణము. కనుకనే బ్రహ్మజ్ఞానము "గుహ్యతమం" కార్యసిద్ధి, అష్టైశ్వర్యసిద్ధి మొదలగు యోగచర్యలకు మంత్రతంత్రౌషధీరూపమగు యేరహస్యములు కలవో యట్టి గుహ్య (రహస్య) ములకంటె యీజ్ఞానమనునది పరమరహస్యము, కనుకనే దుర్గుణములు కలవానికీ జ్ఞానము నీయరాదు. పరిశుద్ధాంతఃకరణునికే చెప్పదగినదని సూచించుటకు "అనసూయవే" అని చెప్పబడెను. అసూయ యనగ పరగుణములయందు దోషములను ప్రకటించుటయే. ఇది కామ, క్రోధ, లోభ, మోహేర్ష్యాదుల కుపలక్షణము. అనగా అసూయ, కామము, క్రోధము, లోభము, మోహము, ఈర్ష్యాదులు మొదలగు దుర్గుణములు లేనట్టివాడు అనసూయువని చెప్పబడును. అట్టి, సద్గుణములు కల శిష్యుడవగు నీకొఱకు యీజ్ఞానమును లెస్సగ నుపదేశించెదను. ఇట్టి జ్ఞానమువలన నాకేమి ప్రయోజనము సంభవించును. అను శంకను "యజ్జ్ఞాత్వా" అనుదానిచే తొలగించుచుండెను. తీవ్రమోక్షేచ్ఛావైరాగ్య శమదమాద్యుత్తమసాధనసంపన్నుడవై నాచే చెప్పబోవునట్టియు చెప్పబడిన విశేషములతో గూడినదియు నగు బ్రహ్మాత్మైకత్వవిషయక మగు జ్ఞానమును పొంది, దీనిచే దెలియబడిన యాత్మస్వరూపము కలవాడవై, అనాద్యవిద్యాసంభావిత సంసారదుఃఖప్రవాహమునుండి ముక్తుడవు కాగలవు, ముక్తుడవై అఖండానందైకరస బ్రహ్మస్వరూపముతో సుఖముగ నుండగలవు. ॥౧॥

శ్రీధరీయము:— "రమేశః ప్రాప్యతే శుద్ధభక్త్యేతి స్థిత మష్టమే । నవమే తు తదైశ్వర్య మత్యాశ్చర్యం ప్రపంచ్యతే" ॥ ఇట్లు సప్తమాష్టమాధ్యాయములందు తన సంబంధమైన పారమేశ్వరతత్త్వము భక్తిచేతనే సులభమైనదికాని, మరియొకవిధమున లభ్యము కాదని చెప్పి, ఇపుడు అచింత్యమగు తన సంబంధమైన ఐశ్వర్యమును, భక్తియొక్క యసాధారణప్రభావమును విస్తారముగ జెప్పదలచినవాడై "ఇదం తు" అనుపది మొదలుకొని శ్రీకృష్ణపరమాత్మ చెప్పమొదలిడెను.

"విశేషేణ జ్ఞాయతే అనేనేతి విజ్ఞానం" దీనిచే విశేషముగ దెలియపడును గాన విజ్ఞాన మనబడును. అది యుపాసనము. అట్టి యుపాసనతో గూడిన యీశ్వరవిషయకమైన యీజ్ఞానమును మాటి మాటికి తన మాహాత్మ్యమునే యుపదేశించుచుండె నని పరమకారుణికుడనైన నాయందు దోషదృష్టి లేని నీకొఱకు చెప్పగలను. "తు" శబ్దము విశేషవాచకము. అట్టి జ్ఞానమును "గుహ్యతమం" ఇత్యాదికముచే చెప్పుచుండెను.

శాంకరభాష్యతత్త్వబోధిని:—

దుర్నిరూపమగుటచే కల్పితమగుటవలన తద్జ్ఞానము రజ్జుసర్పాదిజ్ఞానతుల్యమగుటంబట్టి క్షేమప్రాప్తిహేతువు కానందున నట్టివారు నశించులోకములు కలవారే యగుచుండిరి. అనుశ్రుతులవలన భేదజ్ఞానము మోక్షప్రాప్తికి సాధనము కాదు. అట్టి యద్వైతజ్ఞానము గోప్యతమము మరియు యనుభవయుక్తము. ఏజ్ఞానమును తెలిసికొని సంసారబంధనము నుండి విముక్తుడ నగుదువో అట్టిజ్ఞానము ననసూయారహితుడవగు నీకొఱకు చెప్పగలను. ॥౧॥

ధర్మజ్ఞానము గుహ్య మనబడును. ఆత్మ దేహాదివ్యతిరిక్త మను జ్ఞానము గుహ్యతర మనబడును. అతిరహస్య మగుటవలన పరమాత్మజ్ఞానము గుహ్యతమ మనబడును. దేనిని తెలిసికొని తత్కాలమునందే అశుభమగు సంసారమునుండి విముక్తుడ వగుదువో దానిని చెప్పెదనని పూర్వముతో నన్వయము. ॥౧॥

భాష్యార్కప్రదీపిక:— అష్టమాధ్యాయమునందు దేవయానమార్గముచే బ్రహ్మలోకమును పొందినవారు అపునరావృత్తిరూపమగు మోక్షమును పొందుదు రని చెప్పబడెను. మోక్షప్రాప్తికి సాధనము దేవయానమార్గమేనా? మరియొకటిలేదా? అను శంకను తొలిగించుచు, శ్రీకృష్ణపరమాత్మ "ఇదం" అని చెప్ప మొదలిడెను.

పూర్వోక్తాధ్యాయములందు చెప్పబడినదియు, ముందు చెప్పబోవునట్టియు నగు బ్రహ్మజ్ఞానమును బుద్ధియందు సన్నిహిత మొనరించుకొని "ఇదం" అని చెప్పబడెను. "తు" అను శబ్దము ధ్యానము కంటె జ్ఞానమునకు వైలక్షణ్యద్యోతకము. విజ్ఞానముతో గూడిన జ్ఞానము సాక్షాత్తు మోక్షసాధన మగుటవలన "ఇదం తు తే జ్ఞానం వక్ష్యామి" అని యోజన చేయవలెను. అజ్ఞానము ప్రత్యగభిన్నపరమాత్మజ్ఞానము. "వాసుదేవ స్సర్వం, ఆత్మైవేదం సర్వం, అహం బ్రహ్మాస్మి, సర్వం ఖల్విదం బ్రహ్మ, ఏకమేవాద్వితీయం, నేహ నానాస్తి కించన, మృత్యోస్స మృత్యు మాప్నోతి య ఇహ నానేవ పశ్యతి" ఇత్యాదిశ్రుతిస్మృత్యుక్తము. అట్టి జ్ఞానము అనుభవముతో గూడినది, గుహ్యతమము.

ఇచట నిష్కృష్టార్థ మిది-ధర్మజ్ఞానము గుహ్యము, ఉపాస్యజ్ఞానము గుహ్యతరము, అఖండార్థజ్ఞానము గుహ్యతమము. అనగా అతిగోప్య మని యర్థము.

గుహ్యతమమైన దెందులకు చెప్పెద వను శంకను తొలిగించుటకై "అనసూయవే" అని చెప్పబడెను. గుణములయందు దోషావిష్కరణ మసూయ యనబడును. "సాక్షాత్తు మోక్షసాధన మగు పరమాత్మజ్ఞానము ఆయాలోకములయందలి విషయభోగములకు విరోధి" యని పరమపురుషార్థసాధన మగు తత్త్వజ్ఞానమునందు కలుగు దోషదృష్టి యసూయ యని తాత్పర్యము. నీవు అట్టి యసూయ లేనివాడవు కావున గుహ్యతమమైనను జ్ఞానమును నీకొరకు చెప్పెదను. కాన పూర్వోక్తాశంక కవకాశము లేదు. లేక, సర్వదా యీశ్రీకృష్ణుడు నాయెదుట తనయైశ్వర్యముయొక్క ఖ్యాపనచే దనను ప్రశంసించుకొనుచున్నాడు. అని యనుకొనుట యసూయ యనబడును. అట్టి యసూయ లేనివాడవు కాన నీకొఱకు విజ్ఞానసహితమగు జ్ఞానము నుపదేశించెదను. అనిదియైన యాశయము. చెప్పబడిన విశేషణముతో గూడిన జ్ఞానమును తెలిసికొనిన (పొందిన) సంసారబంధనమునుండి ముక్తుడ వగుదు వని యర్థము ॥౧॥

పరమార్థప్రప:— పూర్వాధ్యాయమునందు "భూతగ్రామ స్స ఏవాయం" ఇత్యాదివాక్యములచే దృశ్యప్రపంచజాతమునకు నశ్వరత్వగర్భితమగు మిథ్యాత్వమును చెప్పి. యిపు డాయుపపత్తిచేతనే, దృఢపరచుటకు, అట్లే యోగవైభవమువలన తనకు సత్యత్వమును చూపుటకు నవమాధ్యాయమును జెప్పుట మొదలిడెను. అందు మొట్టమొదట చెప్పబోవు విషయ మతిరహస్య మగుటచే దుర్లభత్వమును "ఇదం తు" అను శ్లోకము మొదలుకొని మూడు శ్లోకములచే జెప్పుచుండెను. ॥౧॥

గీ॥ రాజవిద్యా రాజగుహ్యం పవిత్రమిద ముత్తమమ్ ।
ప్రత్యక్షావగమం ధర్మ్యం సుసుఖం కర్తు మవ్యయమ్ ॥ ॥౨॥

పదవిభాగము:— రాజవిద్యా- రాజగుహ్యం- పవిత్రం-ఇదం- ఉత్తమం- ప్రత్యక్షావగమం- ధర్మ్యం-సుసుఖం- కర్తుం- అవ్యయం ॥ ॥౨॥

ప్రతిపదార్థము:— ఇదం=ఈబ్రహ్మజ్ఞానము; రాజవిద్యా=విద్యల కెల్ల రాజు; రాజగుహ్యం= రహస్యములకెల్ల రాజు; పావనం=శుద్ధికారణము; ఉత్తమం=ఉత్కృష్టమైనది; ప్రత్యక్షావగమం=ప్రత్యక్షమే ప్రమాణముగా కలది, లేక దృష్టఫలకము; ధర్మ్యం=ధర్మమునుండితొలగనిది; (ధర్మసంబద్ధము) కర్తుం= చేయుటకు; (సంపాదించుటకు) సుసుఖం=అతిసుఖకరమైనది; అవ్యయం=నాశరహితము. ॥౨॥

నీలకంఠీయము:— పూర్వాధ్యాయమున "కింతద్బ్రహ్మ" అనునది మొదలుకొని యేడు ప్రశ్నములు "అక్షరం పరమం బ్రహ్మ" అను మొదలగు గ్రంథముచే సంక్షేపముగ వ్యాఖ్యాతమైనవి. అసప్తప్రశ్న సమాధానజనిత జ్ఞానమునకు వేర్వేరు ప్రయోజనము లేవి? యను శంక జనింప, కర్మవేత్తకు అధిభౌతికము, ధూమాదిమార్గప్రాప్యము నగు స్థానము ప్రాప్తించునని నిరూపించుటచే ప్రాప్యప్రాప కాదివిభాగము జూపబడెను. దానిచే కర్మ, అధిభూతము నను నీరెండును వ్యాఖ్యాతములైనవి. అట్లే మాత్రోపాసకునకు, నంతర్యామ్యుపాసకునకు నర్చిరాదిమార్గద్వారమున క్రమముక్తి లభించు నని చెప్ప బడెను. దానిచే నధిదైవాధియజ్ఞములు నిరూపింపబడెను. "అంతకాలే కథం జ్ఞేయోసి" అను ప్రశ్నమునకు "ఓ మిత్యేకాక్షరం బ్రహ్మ" అనుదానిచే సమాధానము జెప్పెను. ఈవిధముగ ధ్యేయబ్రహ్మవిద్య సాంగముగ నిరూపింపబడెను. ఇక జ్ఞేయబ్రహ్మవిషయకము, ప్రథమమున జేయబడినదియునగు "కింతద్బ్రహ్మ కి మధ్యాత్మం" అను ప్రశ్నద్వయము మిగిలియున్నది. ఈప్రశ్నద్వయవివరమునకై యీనవమాధ్యాయము నారంభించుచుండెను. కేవల మర్చిరాదిమార్గప్రాప్య మగు కాలాంతరభావి యగు ముక్తియే కాదు. ఇక నేమన:- ఇక్కడనే సద్యస్కాలముననే కలుగుముక్తి కూడ నున్నదని విశేషము జెప్పుటకై శ్రీకృష్ణభగవానులు జెప్పు చుండెను- "ఇదం" ధ్యేయబ్రహ్మవిలక్షణమైన జ్ఞేయబ్రహ్మరూపము, నతిరహస్యమునగు జ్ఞప్తిమాత్రస్వ రూపమును అనుభవసహితముగా నసూయారహితుడవైననీకై జెప్పెదను. ఏజ్ఞానము దెలిసికొనిన నీవు సంసా రమునుండి ముక్తుడవగుదువో యట్టి జ్ఞానమును నీకుపదేశించెదను. సప్తమాధ్యాయాదియందు "జ్ఞానంతేఽ హం సవిజ్ఞాన మిదం వక్ష్యా మ్యశేషతః" అని యేది ప్రతిజ్ఞాతమో, దేనిని తెలిసికొనుటకై శాఖాచంద్ర మసన్యాయమున నుపలక్షణీభూతమైన జగత్కారణమగు బ్రహ్మ మచటనే నిరూపింపబడెనో, దేనిని దెలిసికొనుటయం దధికారసంపాదనార్థమై సగుణోపాసనము జెప్పబడెనో అట్టి సర్వశేషిభూతమైన బ్రహ్మ మిట జెప్పదగియున్నదిగాన తదనుసారమే యిట ప్రతిజ్ఞ చేయబడెను. ॥౧॥

—౯వ అధ్యాయము ౨వ శ్లోకవ్యాఖ్యావిశేషములు—

మధుసూదనసరస్వతీయము:— తిరిగి యర్జునుని యభిముఖముగ జేసుకొనుట కాజ్ఞాన మునే "రాజవిద్యా" అను దానిచే స్తుతి జేయుచుండెను.

విద్యాంతర మవిద్యైకదేశనాశకముగాన నీబ్రహ్మవిద్య సర్వావిద్యానాశక మగుటవలనను, విద్యల కెల్ల రాజనబడును. అనేకజన్మార్జితసుకృతపరిపాకసాధ్య మగుటవలనను, అనేకుల కజ్ఞాత మగుటవలనను యీజ్ఞా నము గుప్తముల (రహస్యముల) కెల్ల రాజనబడును. "పవిత్ర మిద ముత్తమం" ప్రాయశ్చిత్తములచే నేదో

శాంకరభాష్యమ్:—

తచ్చ — రాజవిద్యా విద్యానాం రాజా దీప్త్యతిశయత్వాత్ । దీప్యతే హియ మతిశయేన బ్రహ్మవిద్యా సర్వవిద్యానామ్ । తథా రాజగుహ్యం గుహ్యానాం రాజా । పవిత్రం పావన మిద ముత్తమం సర్వేషాం పావనానాం శుద్ధికారణ మిదం బ్రహ్మజ్ఞాన ముత్కృష్టతమమ్ । అనేకజన్మసహస్రసంచిత మపి ధర్మాధర్మాది సమూలం కర్మ క్షణమాత్రా ద్భస్మ

శాంకరభాష్యతత్త్వబోధిని:—

ఈబ్రహ్మజ్ఞానము దీప్త్యతిశయమువలన విద్యల కెల్ల రాజు. సర్వవిద్యలలో నెల్ల యీబ్రహ్మవిద్య యతిశయముచే బ్రకాశించునది. రహస్యములకెల్లరాజు. పవిత్రింపజేయువాటికి శుద్ధికారణ మీబ్రహ్మజ్ఞానము. కనుకనే యుత్కృష్టతమము. అనేకజన్మసహస్రసంచితమైన ధర్మాధర్మాత్మకమగు కర్మను సమూలముగ క్షణమాత్రమున భస్మముగ జేయును. కాన నట్టి బ్రహ్మజ్ఞానముయొక్క పావనత్వమేమి చెప్పవలయును? మరియు సుఖాదులువలె ప్రత్య

యొకానొక పాపమే నివర్తించి స్వకారణమునందు సూక్ష్మరూపముతో నుండును. అట్లుండిన పాపమునే పురుషు డప్పుడప్పుడు వృద్ధిపరచుచుండుటవలన సూక్ష్మసంస్కారరూపముచే స్థితి పాపమున కంగీకరింపవలెను. ఈజ్ఞానము అనేకజన్మసహస్రసంచితమైన స్థూలసూక్ష్మావస్థితమైన సర్వపాపములకు, వాటికి కారణమైన యజ్ఞానమునకుగూడ తత్కాలముననే నాశకమగును. కాన యీయాత్మజ్ఞానము సర్వోత్తమము, పవిత్రము నగుచున్నది. అతీంద్రియమగు ధర్మమునందువలె, యీజ్ఞానము స్వరూపమునను, ఫలమువలనను, ప్రత్యక్షమగుటవలన దీని విషయమై యెవడును సందేహింపడు. అని "ప్రత్యక్షావగమం" అను పదముచే జెప్పుచుండెను. "అవగమ్యతేఽనేనేత్యవగమః, మానం" దేనిచే దెలియబడునో యది అవగమ మనబడును. ప్రమాణమని యర్థము. "అవగమ్యతే ప్రాప్యత ఇతి అవగమః" పొందబడునట్టి ఫల మవగమ మనబడును. దీనియందు ప్రత్యక్షము ప్రమాణము. అని స్వరూపముచే సాక్షిప్రత్యక్షత్వము దీనికి ఫలము. ప్రత్యక్షరూపమగు అవగమము నాచే నిది తెలియబడెను. దీనివలన నాయజ్ఞానము నష్టము. అను సార్వలౌకికమైన సాక్ష్యనుభవమును ఫలమునుబట్టికలుగును. ఇట్లు ఆత్మజ్ఞానము లోకానుభవసిద్ధమైనను "ధర్మ్యం" అనేకజన్మసంచితనిష్కామధర్మఫలము. అట్లగుచో దుస్సంపాదమనెదవా? కాదు. "సుసుఖం కర్తుం" గురూపదర్శితవిచారసహకృతమైన వేదాంతవాక్యముచే సుఖముగ నొందుటకు శక్యమైనది. బ్రహ్మజ్ఞానము ప్రమాణవస్తుపరతంత్రమగుటవలన దేశకాలాదివ్యవధానము నపేక్షింపదు. ఆయాససాధ్యమగు కర్మలకే మహాఫలమును కల్పించుటవలన నీయాత్మజ్ఞాన మనాయాససాధ్యమగుచో నల్పఫలజనకమే యగునా? యని యనెదవా? అట్లును కాదు. "అవ్యయం" ఈయాత్మజ్ఞాన మనాయాససాధ్యమైనను, దీనికి ఫలము బట్టి నాశములేదు. అనగా అక్షయమైన ఫలము కలది. ఎంత గొప్ప కర్మలైనను నశించు ఫలము కలవే. ఈవిషయమునే "యోవా ఏతదక్షరం గార్గ్యవిదిత్వాఽస్మిన్ లోకే జుహోతి యజతే తప స్తప్యతే బహూని వర్షసహస్రాణ్యన్తవదేవాస్య తద్భవతి" అను శ్రుతియు (ఓగార్గి! ఈనాశరహితమైన యాత్మను తెలిసికొనక యెవడు యీలోకమునందు హోమము చేయునో, యాగము చేయునో, అనేకవర్షసహస్రములు తపస్సు నాచరించునో వాని కవన్నియు అన్తవత్తులే యగుచున్న) వని బోధించుచున్నది. కాన సర్వోత్కృష్టమగుటవలన ఆత్మజ్ఞానము శ్రద్ధేయము. ॥౨॥

శాంకరభాష్యమ్:—

కరోతి యతోఽతః కిం తస్య పావనత్వం వక్తవ్యమ్ । కిం చ ప్రత్యక్షావగమం ప్రత్యక్షేణ సుఖాదేరివావగమో యస్య తత్ప్రత్యక్షావగమమ్ । అనేకగుణవతోఽపి ధర్మవిరుద్ధత్వం దృష్టం న తథాఽఽత్మజ్ఞానం ధర్మవిరోధి కిం తు ధర్మ్యం ధర్మా దనపేతమ్ । ఏవ మపి స్యా ద్దుస్సం

శాంకరభాష్యతత్త్వబోధిని:—

క్షముచే నవగమము కలది. అనగా ప్రత్యక్షమే ప్రమాణముగ కలది. లేక దృష్టఫలము కలది. అనేకగుణములు కలదిగూడ ధర్మవిరుద్ధమగును. కాని యీబ్రహ్మజ్ఞానము ధర్మవిరోధి కాదు. మరేమనిన? ధర్మమునుండియనపేతము. అట్లైనను దుఃఖసంపాద్యమని శంకింపజనదు. ఎట్లు

శంకరానందీయము;— చెప్పబడిన జ్ఞానమును గ్రహింపజేయు నిచ్ఛచే జ్ఞానముయొక్క మాహాత్మ్యమును "రాజవిద్యా" అను దానిచే జెప్పుచుండెను.

"రాజవిద్యా" విద్యలనగ జ్ఞానములు. అవి సకలవేదశాస్త్రాధ్యయనము వలన జనించి, ఇహలోక, పరలోకసాధనము లగును. అవిద్యలన్నియు పురుషునకు సంసారవర్ధకములే యగుచున్నవి. సంసారనివర్తకములు కావు. బ్రహ్మవిద్య యన్ననో తాను జనించినంతమాత్రముచేతనే విద్వాంసుని బ్రహ్మత్వమును పొందించి కారణముతోగూడ సంసారమును- ప్రబోధము స్వాప్నికసంసారమును, స్వాప్నికదుఃఖమును నివర్తింపజేయునటుల- నివర్తింపజేయును. అందువలన బ్రహ్మవిద్య యన్నివిద్యలకు రాజనబడును.

లేక, శాస్త్రజన్యమగు నిఖిలవిద్యలు లెస్సగ నహంకారమును వృద్ధిపొందించి ఆత్మతత్త్వమును తిరోహిత మొనరించును. ఈబ్రహ్మవిద్యయన్ననో 'స ఆత్మా తత్త్వమసి" అను వాక్యశ్రవణమాత్రముచే జనించి యనాత్మయం దహంకారమును నశింపజేసి సర్వసంసారధర్మనిర్ముక్తమైన యాత్మతత్త్వమును ప్రకాశింపజేయును. కాన రాజవిద్య యనబడును. "రాజగుహ్యం చ" సంవరణీయము (గోప్యము) లగు మంత్రతంత్రదివ్యౌషధులు, బహుమూల్యములగు రత్నాదులు, అట్టి వాటికి "రాజా" అతిరహస్యమగుటచే గోపనీయమగుటవలన రాజగుహ్య మనబడును. లేక, రాజువలె సంవరణీయ మగుటవలన బ్రహ్మవిద్య రాజగుహ్య మనబడును. మరియు "పవిత్రం, పునాతీతి పవిత్రం" పవిత్రము చేయునదిగాన పవిత్ర మనబడును. అందునను యీబ్రహ్మజ్ఞానము "అనుత్తమం పవిత్రం" సూర్యానలానిలాదిదేవతలను, ఋగ్యజుస్సామాథర్వణ వేదములను, గంగాదిసరిత్తులను, నిఖిలప్రాయశ్చిత్తములను సేవించువారలకు అవన్నియు నరకదుఃఖకారణమగు తాత్కాలిక పాపమునే నశింప జేయును. కాని పుణ్యమును మాత్రము నశింపజేయజాలవు. ఈబ్రహ్మవిద్య యన్ననో "తదావిద్వా న్పుణ్యపాపే విధూయ" అను శ్రుత్యుక్తప్రకారము బహుజన్మమరణత్రదుఃఖప్రవాహకారణములైన శతకోటిబ్రహ్మకల్పార్జితమైన పాపరాశిని, పుణ్యరాశిని మాదిపర్వతము నగ్నివలె, గాఢాంధకారమును సూర్యుడువలె సమూలముగ నిర్మూలించి బ్రహ్మవేత్తను కర్మరహితునిగ జేయును. కాన బ్రహ్మజ్ఞానమే బ్రహ్మవిష్ణుశివాదులకు, సూర్యాదులకు పావకమగుటవలన నుత్కృష్టతమమగు శుద్ధికరమైన వస్తువు.

జ్ఞానమున కీమాహాత్మ్యము శాస్త్రముచేతనే తెలిసికొనదగినదా? ప్రమాణాంతరగమ్యమా? కాలాంతరగమ్యమా? ఎట్లు సూర్యునకు కార్యముతోగూడ గాఢాంధకార విధ్వంసకత్వము కేవల శాస్త్రైకగమ్యమే కాక ప్రత్యక్షావగమ్యముగూడ నగునో యట్లే జ్ఞానమాహాత్మ్యము ప్రత్యక్షావగమ మగుచున్నదని "ప్రత్యక్షావగమం" అనుపదముచే జెప్పుచుండెను. "అవగమ్యతేఽనేనేత్యవగమః ప్రమాణం" దేనిచే తెలియు

శాంకరభాష్యమ్:—

పాద్య మిత్యత ఆహ-సుసుఖం కర్తుం యథా రత్నవివేకవిజ్ఞానమ్ । తత్రాఽల్పాయాసానాం కర్మణాం సుఖసంపాద్యానా మల్పఫలత్వం దుష్కరాణాం చ మహాఫలత్వం దృష్ట మితీదం తు సుఖసంపాద్యత్వా త్ఫలక్షయా ద్వ్యేతీతి ప్రాప్త మత ఆహావ్యయం నాస్య ఫలతః కర్మవ ద్వ్యయోఽస్తీ త్యవ్యయ మతః శ్రద్ధేయ మాత్మజ్ఞానమ్ ॥ ॥౨॥

శాంకరభాష్యతత్త్వబోధిని:—

రత్నవివేకవిజ్ఞానము సుకరమో యట్లే బ్రహ్మజ్ఞానము సుఖముగ సంపాదించుటకు శక్యమైనది. అల్పాయాసముతో సుఖసంపాద్యములగు కర్మల కల్పఫలము, దుష్కరమగు కర్మలకు మహాఫలము లోకసిద్ధము. అట్లే యీబ్రహ్మజ్ఞానము సుఖసంపాద్యమగుటవలనను ఫలక్షయమువలనను నశించు ఫలము కలదని శంక ప్రాప్తింప "అవ్యయం" అని చెప్పబడెను. కర్మవలె యీబ్రహ్మజ్ఞానమునకు ఫలమునుబట్టి నాశములేదు. (నశించు ఫలముకలది కాదు). కాన నమ్మదగినది. ॥౨॥

డునో యది అవగమ మనబడును. అది ప్రమాణము. "ప్రత్యక్షం అవగమః యస్య తత్ ప్రత్యక్షావగమం" అను విగ్రహముచే ప్రత్యక్షమే ప్రమాణముగా కలది జ్ఞానమాహాత్మ్యము. అది విద్వత్ప్రత్యక్షము. లేక, "అవగమ్యతేఽ సుఖాయత ఇ త్యవగమః ఫలం ప్రత్యక్షోఽవగమః యస్య తత్ 'ప్రత్యక్షావగమం' భోజనాది సుఖమువలె తత్కాలమునందే జ్ఞానఫలము ప్రత్యక్షము. ధర్మాదిఫలమువలె పరోక్షము కాదు. మరియు "ధర్మ్యం" ముముక్షువునకు ధర్మమువలె తగినది కాన ధర్మ్యమనబడును. బ్రహ్మచర్య, గార్హస్థ్య, వానప్రస్థ, సంన్యాసాశ్రములకెల్ల స్వధర్మానుకూలమైనది జ్ఞానము. (ధర్మవిరుద్ధము కానిది.) అని యర్థము. విచారింప గృహస్థునకు చయనసర్వతోముఖాది క్రతువులు ధర్మములు. అయినను అట్టి క్రతువులు శ్రమసాధ్యములు. జ్ఞానమన్ననో శ్రమసాధ్యము కాదని "సుసుఖం" అను పదముచే బోధించుచుండెను. అత్యంతము దేహేంద్రియాదిశ్రమము లేకుండగనే తత్త్వజ్ఞాని యనుగ్రహమువలన రత్నాదిజ్ఞానమువలె బ్రహ్మజ్ఞానముగూడ బుద్ధి నధిష్ఠించునదిగ చేయుట సుఖము. అనగా శుద్ధాత్ముల కనాయాసముగ సంపాదించుటకు శక్యమైనది.

కటికండూయనమువలె జ్ఞాన మల్పక్రియాసాధ్యమగుచో ఫలముగూడ స్వల్పమే కావలసివచ్చును. క్రియాభూయస్త్వముండిన ఫలము గొప్పది ప్రాప్తించును. క్రియ స్వల్పమగుచో ఫలముగూడ స్వల్పమే ప్రాప్తించును. ఈ విషయము సర్వప్రసిద్ధమేకదా! యని శంకింపజనదు. చంద్రదర్శనక్రియ స్వల్పమైననుచంద్రుని జూచువానికి కలుగు యాహ్లాదసుఖమునకు మహత్త్వము కన్పట్టునటుల, బ్రహ్మజ్ఞాన మల్పక్రియాసాధ్యమైనను ఫలము గొప్పదని "అవ్యయం" అను పదముచే బోధించుచుండెను. ఫలమునుబట్టి నాశములేనిది కాన యవ్యయ మనబడును. బ్రహ్మజ్ఞానము నాశములేని ఫలముకలది. ఈవిషయమునే "న హ్యధ్రువైః ప్రాప్యతే హి ధ్రువం తత్" అను శ్రుతి బోధించుచున్నది. అనగా జ్ఞానమశ్రమసాధ్యమైనను నిత్యమోక్షఫలజనక మని యర్థము. జ్ఞానమువలన మోక్షము జనించుటయందు బాధక ప్రమాణము లేనందున నవ్యయమని చెప్పబడెను. ॥౨॥

భాష్యార్థదీపిక:— "రాజవిద్యా" అను శ్లోకముచే బ్రహ్మజ్ఞానమును స్తుతించుచుండెను.

బ్రహ్మవిద్యకలవాని నతిశయముగ పూజించుటవలనను, బ్రహ్మవిద్య యతిశయముగ దేదీప్యమానమగుటవలనను బ్రహ్మవిద్య విద్యలకెల్ల రాజు. "తస్మా దాత్మజ్ఞ మర్చయే ద్భూతికామః" అను శ్రుతి భూతికాముడాత్మజ్ఞానిని పూజింపవలయునని బోధించుచున్నది. మరియు "నిరపేక్షం మునిం శాన్తం నిర్వైరం సమదర్శనమ్। అనువ్రజామ్యహం నిత్యం పూయేయేత్యంఘ్రిరేణుభిః" దేనియందును కోరికలేనట్టియు, శాన్తుడైనట్టియు, మననశీలుడైనట్టియు, నిర్వైరుడైనట్టి బ్రహ్మజ్ఞానిని- యితని పాదరేణువులచే నేను పవిత్రుడను కాగలనని నిత్యము అనుసంధించి వెళ్లెదనని శ్రీకృష్ణభగవానుడు చెప్పెను.

గోప్యములగు నన్నిటిలో నుత్కృష్టకల దగుటవలన నట్టివాటికి రాజు. ఈబ్రహ్మజ్ఞానము పవిత్రకరములన్నిటికి పవిత్రకర మగుటవలన నుత్తమపవిత్రము. ప్రాయశ్చిత్తాదికము యత్కించిత్పాపమునే నశింపజేయును. ఈబ్రహ్మజ్ఞాన మన్ననో ధర్మాధర్మరూపమగునట్టి యనేక జన్మార్జితసంచితము నంతను సమూలముగ నశింపజేయును. ఆగామికర్మసంబంధము లేకుండగ జేయును. ఈవిషయమునే వ్యాసభగవానులు "ఉత్తరపూర్వాఘయో రశ్లేషవినాశౌ తద్వ్యపదేశాత్" "ఇతరస్యాప్యేవ మసంశ్లేషః పాతే తు" అను సూత్రద్వయముచే జెప్పెను. ఈబ్రహ్మజ్ఞానముయొక్క లేశముతోనైన సమానమగు పవిత్రవస్తువును నిరూపింపనందున దీనియొక్క పరమపావనత్వ మిట్టిదని యేమి చెప్పవలెను? సర్వోత్కృష్టత్వపావనత్వములు కలవని యాశయము.

ఈబ్రహ్మజ్ఞానము శాస్త్రైకవేద్యమగు ధర్మము వలె పరోక్షమే కాదు. మరేమనిన? "ప్రత్యక్షావగమం" "ప్రత్యక్షేణ సుఖాదేరివ అవగమో యస్య" సుఖాదులయొక్కవలె దేనియొక్క యవగమము ప్రత్యక్షప్రమాణజన్యమో యని భాష్యమునందు చెప్పబడెను. "ప్రత్యక్షోఽవగమో మాన మస్మిన్" దీనివిషయమై ప్రత్యక్షము ప్రమాణమని కాని, లేక "అవగమ్యత ఇత్యవగమః ఫలం ప్రత్యక్షోఽవగమోఽస్యేతి" దీనికి ప్రత్యక్షము ఫలము. అనగా జ్ఞానమునకు దృష్టఫలత్వము కలదని కొందఱు వర్ణించిరి. ప్రథమపక్షమునందు "అవగమ్యతేఽనేనేత్యవగమః మానం" అను విగ్రహమునందు ప్రత్యక్షము దీనియందు ప్రమాణమని యర్థము పర్యవసితము. అనగా స్వరూపమునుబట్టి సాక్షిప్రత్యక్షత్వము చెప్పబడెను. ద్వితీయపక్షమున- ఫలమునుబట్టి సాక్షిప్రత్యక్షత్వము చెప్పబడెను. అది యెట్లనిన: నాచే యిది తెలియబడెను కాన దీనివిషయమై నాయజ్ఞానము నష్టమను సాక్ష్యనుభవము సార్వజనీనమని యర్థము. ప్రత్యక్షమనగ ప్రత్యక్షాత్మవస్తువు. అదియే దీనిచే యాథాత్మ్యముగ తెలియబడును. కాన జ్ఞానము ప్రత్యక్షావగమ మని కొందఱు నుడివెదరు. ఈమూడు పక్షములు భాష్యమున కుపలక్షణమని గ్రహింపనగును.

మాంసభక్షణాదిక మనేకగుణములు కలదైనను ధర్మవిరుద్ధముగాన గ్రాహ్యము కానటుల ఆత్మజ్ఞాన మనేకగుణములు కలదైనను ధర్మవిరుద్ధ మగుటచే త్యాజ్యమే యని శంకింపజనదు. ఈఆత్మజ్ఞానము 'ధర్మ్యం' అనేకజన్మార్జిత సుకృతసాధ్యమగుటవలన ధర్మ్యము. అనగా ధర్మానపేతము. ధర్మబద్ధమేయని యర్థము. కాన మాంసభక్షణముధర్మవిరుద్ధ మగుటచే త్యాజ్యమైనటుల యాత్మజ్ఞానము త్యాజ్యము కాదని యభిప్రాయము. ఆత్మజ్ఞానమిట్టిదైనను దుస్సంపాద్యమే యను శంకను "సుసుఖం కర్తుం" అను పదములచే తొలగించుచుండెను. గురూపదిష్టమగు వేదాంతవాక్యములచే యజ్ఞానము తొలగ, సుఖముగనే సంపాదించుటకు శక్యమైనది. ఆత్మజ్ఞాన సంపాదనవిషయమై దేశకాలఋత్విగాద్యపేక్ష లేదు. కాన సుసంపాద్యమే యని భావము. లోకమున నేది యధికఫలకమో యది బహ్వాయాససాధ్యకర్మసాధ్యము. ఏది యల్పఫలమో యది యల్పాయాస

గీ॥ అశ్రద్దధానాః పురుషా ధర్మస్యాస్య పరంతప ।
అప్రాప్య మాం నివర్తన్తే మృత్యుసంసారవర్త్మని ॥ ॥౩॥

పదవిభాగము:— అశ్రద్దధానాః- పురుషాః- ధర్మస్య- అస్య- పరంతప- అప్రాప్య- మాం-నివర్తన్తే- మృత్యుసంసారవర్త్మని. ॥ ॥౩॥

ప్రతిపదార్థము:— హేపరంతప=ఓశత్రువులనుతపింపజేయుయర్జునా!; అస్య=ఈ; ధర్మస్య=ఆత్మజ్ఞానముయొక్క; స్వరూపే=స్వరూపమునందు; (ఈపదమధ్యాహార్యము) తత్ఫలేచ=తత్ఫలమునందు; (ఈపదమధ్యాహార్యము) అశ్రద్దధానాః=శ్రద్ధారహితులు; మాం=నన్ను; అప్రాప్య=పొందక; మృత్యుసంసారవర్త్మని=మృత్యుయుక్తమైన సంసారముయొక్క మార్గమునందు; (నరకతిర్యగాదిప్రాప్తి మార్గమునందు). ఆవర్తన్తే=నిశ్చయముగ ప్రవేశించుచుండిరి. ॥౩॥

సాధ్యకర్మఫలముగ లోకమునందు ప్రత్యక్షసిద్ధమే. అట్లే యాత్మజ్ఞాన మల్పాయాససాధ్యమగుచో ఫలము గూడ నల్పమే యగుననెదవా? అల్పాయాససాధ్యమగు రత్నవివేకజ్ఞానమునకు మహాఫలము దృష్టము. అట్లే జ్ఞాన మల్పాయాస సాధ్యమైనను దీనివలన మహాఫలము ప్రాప్తించునని “అవ్యయం” అను పదముచే స్పష్ట పరచుచుండెను. లోకమునకువలె యీజ్ఞానమునకు ఫలమునుబట్టి నాశము లేదు కాన నవ్యయమనబడును. కాన శ్రద్ధతో జ్ఞానము సంపాదనీయమని యర్థము. ॥౨॥

నీలకంఠీయము:— ఈశ్లోకమున జ్ఞానమునే స్తుతించుచుండెను. విద్యలకెల్ల రాజు గాన “రాజవిద్య” యనబడును. గోప్యములకెల్ల రాజు గాన ‘రాజగుహ్య’ మనబడును. మరియు నిది ‘పవిత్రం’ ఉత్తర, పూర్వాఘముల నాశ, అశ్లేషములకు హేతువగుటవలన పవిత్రమైనది. “ఉత్తమం” ప్రాయశ్చిత్తాదుల యపేక్ష లేనిదిగాన శ్రేష్ఠమైనది. “ప్రత్యక్షావగమం” ప్రత్యగాత్మ నిత్యాపరోక్ష మగుటచే ప్రత్యక్షమనబడును. అయ్యది యాథాత్మ్యముతో నీజ్ఞానముచే దెలియబడునుగాన నీజ్ఞానము ప్రత్యక్షావగమ మన బడును. లేక, సుఖాదులువలె ప్రత్యక్షముగా దెలియబడునదని యర్థము. ఈపక్షమున “విజ్ఞానసహితం” అను విశేషణము శ్లోకాంతరస్థ మగుటచే పౌనరుక్త్యదోషము లేదని తెలియనగును. అట్లగుచో నీజ్ఞానము అపూర్వము కాదు కాన నిష్ఫలము కాదా? యని శంకింప దగదు. “ధర్మ్యం” ధర్మానపేతమైనది. క్షణకాలమైనను బ్రహ్మాకారవృత్తి యున్నచో గలుగు ఫలమును “క్షణ మేకం క్రతుశతస్య చతుస్సప్తత్యా యత్ఫలం త దవాప్నోతి” అను శ్రుతి (బ్రహ్మాకారవృత్తి యొక క్షణ మున్నచో డెబ్బదినాలుగువందల క్రతువుల నాచరించిన ఫలము కలుగును.) అని చెప్పుచున్నది. అట్లగుచో నీజ్ఞానము దుస్సాధ్యమనెదవా? అట్లును గాదు. “సుసుఖంకర్తుం” సంపాదించుటకు (ఆవిష్కరించుటకు) అనాయాససాధ్యము. అట్లని శీఘ్రవినాశఫలకమును గాదు. “అవ్యయం” ఈజ్ఞానము వస్తుమాత్రవిషయకముగాన ననంతఫలకము. కనుకనే కర్మఫలము వలె నశించునది కాదు. ॥౨॥

—• ౯వ అధ్యాయము ౩వ శ్లోకవ్యాఖ్యావిశేషములు •—

మధుసూదనసరస్వతీయము:— నీవు చెప్పిన విధమున బ్రహ్మజ్ఞానము సుకరమై సర్వోత్కృష్టమగుచో నందరు దీనియందు యేలకు ప్రవర్తింపకుండిరి? అందరును దీనియందే ప్రవర్తించిననో సంసారి యొకడును లేకుండునుకదా! యని యాశంకించుకొని, శ్రీకృష్ణపరమాత్మ “అశ్రద్దధానాః” అని చెప్ప మొదలిడెను.

శాంకరభాష్యమ్:—

యే పునః — అశ్రద్దధానాః శ్రద్ధావిరహితా ఆత్మజ్ఞానస్య ధర్మస్యాస్య స్వరూపే తత్ఫలే చ నాస్తికాః పాపకారిణోఽసురాణాముపనిషదం దేహమాత్రాత్మదర్శనమేవ ప్రతిపన్నా అసుతృపః పురుషాః పరంతపాఽప్రాప్య మాం పరమేశ్వరం మత్ప్రాప్తౌ నైవాశంకేతి మత్ప్రాప్తిమార్గసాధనభేదభక్తిమాత్రమప్యప్రాప్యేత్యర్థః । నివర్తన్తే నిశ్చయేనాఽఽవర్తన్తే క్వ మృత్యుసంసారవర్త్మని మృత్యుయుక్తస్సంసారో మృత్యుసంసారస్తస్య వర్త్మ నరకతిర్యగాదిప్రాప్తిమార్గస్తస్మిన్నేవ వర్తంత ఇత్యర్థః ॥ ॥3॥

శాంకరభాష్యతత్త్వబోధిని:—

శత్రువులను తపింపజేయు ఓయర్జునా! యెవరీయాత్మజ్ఞానముయొక్క స్వరూపమునందు, తత్ఫలమునందు శ్రద్ధారహితులో అట్టి నాస్తికులు, పాపకారులు, అసురలదర్శనము (దేహమాత్రాత్మదర్శనము) నాశ్రయించినవారు, అసుతృపులునగుపురుషులు నన్ను పొందక, మత్ప్రాప్తియుమార్గసాధనవిశేషమైన భక్తిమాత్రమునుగూడ పొందకయే మృత్యుయుక్తసంసారముయొక్క (నరకతిర్యగాదిప్రాప్తి) మార్గమునందేనిశ్చయముగ నుండుచుండిరి అని యర్థము ॥3॥

ఆత్మజ్ఞానమనెడి ధర్మముయొక్క స్వరూపము, తత్సాధనము, తత్ఫలము శాస్త్రప్రతిపాదితమైనను, "అశ్రద్దధానాః" వేదవిరోధికుత్సితదర్శనదూషితమైన యంతఃకరణ కలవారగుటచే ప్రామాణ్యనిశ్చయము లేక, అసురసంపద నధిష్ఠించి స్వీయమతికల్పితోపాయముచే వేరొకవిధముగ ప్రయత్నించువారు- శాస్త్రవిహితమైన యుపాయము లేమింజేసి నన్ను పొందక మత్ప్రాప్తిసాధనమైన పొందక, మృత్యుయుక్తమైన సంసారమునందు నిశ్చయముగ స్థిరపడుచుండిరి. (అనగా నెల్లపుడు జననమరణసంబంధముచే నారకి, తిర్యగాదియోనులయందే తిరుగుచుండిరని యర్థము.) ॥3॥

శంకరానందీయము:— ఇట్లు జ్ఞానమనాయాససాధ్యమనియు, అవ్యయఫలజనకమనియు చెప్పి, నిశ్శేషముగ సంసారదుఃఖధ్వాంతవిధ్వంసనకారణమైన జ్ఞానము సూర్యునివలె యప్రయాసలభ్యమైయున్నను, ముక్తిమార్గమును వదలి, కామనచే కర్మోపాసనయందు ప్రవృత్తులైన పురుషులను జూచి దుఃఖించువాడువలె, దయచే నీవిషయమును "అశ్రద్దధానాః" అను శ్లోకముచే జెప్పుచుండెను.

పూర్వమునందు చెప్పబడిన గుణత్రయవిశిష్టమై "ధర్మస్య ధ్రియస్తే అనేనేతి ధర్మః" అజ్ఞానముచే జననమరణప్రవాహమునందు పడు పురుషులు దీనిచే ధరింపబడుదురు. గాన జ్ఞానము ధర్మమనబడును. మోక్షహేతువగు నట్టి జ్ఞానముయొక్క స్వరూపమునందును, తత్ఫలమునందును (మోక్షము నందును) శ్రద్ధలేనివారలైన (శ్రద్ధ యనగ కృతిహేతువు, ఫలప్రాప్త్యవసానము నగు ఆస్థావిశేషము. అట్టి ఆస్థాశూన్యులైన) దుర్విదగ్ధులగు పురుషులు దుష్కర్మచే మోక్షమునందును, మోక్షసాధనమగు జ్ఞానమునందును శ్రద్ధాభక్తిప్రయత్నములు లేనివారై, ఆనందైకరసము, హస్తగతమునగు మోక్షమనెడి ఫలమును విడచి మృత్యుభూయిష్టము, నానాయోనులయందు, నరకములయందు మాటిమాటికి పతనస్వరూపమునగు సంసారమార్గమునందే యుండెదరు. మాటి మాటికి పుట్టెదరు. మరణించెదరు. అహో! ఎంతకష్టము. అపారదుఃఖకారణము దౌర్విదగ్ధ్యము.

ఈచెప్పుటచే మహత్త్వవిశిష్టమైన యాత్మజ్ఞానరూపమగు ధర్మమునందెయతులు శ్రద్ధకలవారలై, నిష్ఠకలవారలై ప్రయత్నమును చేయుదురో అట్టివారు ముక్తులగుదురని సూచింపబడెను. ॥3॥

గీ॥ మయా తత మిదం సర్వం జగ దవ్యక్తమూర్తినా ।
మత్థ్సాని సర్వభూతాని న చాహం తే ష్వవస్థితః ॥ ॥౪॥

పదవిభాగము:— మయా- తతం- ఇదం- సర్వం- జగత్- అవ్యక్తమూర్తినా- మత్స్థాని- సర్వభూతాని- న- చ- అహం- తేషు- అవస్థితః ॥ ॥౩॥

ప్రతిపదార్థము:— అవ్యక్తమూర్తినా=వ్యక్తముకాని స్వరూపముకల, మయా=నాసంబంధమైన పరభావముచే; ఇదం=ఈ; సర్వం=నిఖిలమైన; జగత్=జగత్తు; తతం=వ్యాప్తమైనది; సర్వభూతాని=బ్రహ్మాదిస్తంబపర్యంతమైన నిఖిలభూతములు; మత్స్థాని=అవ్యక్తమూర్తివగు నాయం దున్నవి. అహం చ=నేనైతే; తేషు=ఆభూతములయందు; నావస్థితః=లేను. ॥౪॥

శాంకరభాష్యమ్:—

స్తుత్వాఽర్జున మభిముఖీకృ త్యాహ— మయా మమ యః పరో భావ స్తేన తతం వ్యాప్తం సర్వ మిదం జగ దవ్యక్తమూర్తినా న వ్యక్తా మూర్తిః స్వరూపం యస్య మమ సోహ మవ్యక్తమూర్తి స్తేన మయాఽవ్యక్తమూర్తినా కరణాగోచరస్వరూపే ణేత్యర్థః । తస్మి న్మ య్యవ్యక్తమూర్తౌ స్థితాని మత్స్థాని సర్వభూతాని బ్రహ్మాదీని స్తమ్బపర్యన్తాని । న హి నిరాత్మకం

శాంకరభాష్యతత్త్వబోధిని:—

ఇతరమును నిందించుటచేతను, జ్ఞాననిష్ఠనుస్తుతించుటచేతను, యర్జునుని యభిముఖముగ జేసుకొని చెప్ప మొదలిడెను. కరణములకు గోచరముకాని స్వరూపము కల నాయొక్క పరభావముచే నీనిఖిలజగత్తు వ్యాప్తమైనది. బ్రహ్మాదిస్తంబ (తృణ) పర్యంతనిఖిలభూతములు కరణాగోచరమగు నాపరభావమునం దున్నవి. భూతములు పరమేశ్వరునియం దున్నచో

—• ౯వ అధ్యాయము ౪వ శ్లోకవ్యాఖ్యావిశేషములు •—

మధుసూదనసరస్వతీయము:— ఇట్లు చెప్పదగినదిగా ప్రతిజ్ఞాతమైన జ్ఞానమును విధినిషేధద్వారమున స్తుతించి, దానిచే నభిముఖుడైన యర్జునుని గూర్చి "మయా తత" మ్మను రెండు శ్లోకములచే జెప్పుచుండెను. భూతభౌతికము, తత్కారణము నగు నిఖిలదృశ్యప్రపంచము మద్విషయికాజ్ఞానకల్పితము. అధిష్ఠానము, పరమార్థసద్రూపము, స్ఫురణరూపము నగు నాచే, రజ్జుఖండముచే రజ్జ్వజ్ఞానకల్పితమగు సర్పధారవలె వ్యాప్తము. వాసుదేవుడవగు పరిచ్ఛిన్నుడవైన నీచేత నెట్లినిఖిలజగత్తు వ్యాప్తమైనది. ప్రత్యక్షవిరోధము కాదా? యని శంకింపజనదు. సర్వేంద్రియాగోచరమైన, స్వప్రకాశాద్వయచైతన్య సదానందమూర్తి నాకు కలదు. అట్టి స్వరూపముచే నీనిఖిలజగత్తు వ్యాప్తమైనది. ఈదృశ్యమగు వాసుదేవదేహముచే వ్యాప్తము కాదు. కాన "ప్రత్యక్షవిరోధము సంభవింపదు. కనుకనే, సద్రూపముచే నాయం దుండిన జంగమస్థావరాత్మకమగు నిఖిలప్రపంచము స్ఫురణకలదిగా కనుపించుచున్నది. పరమార్థతః నేనాకల్పితము లగు భూతములకును, అకల్పితుడ నగు నాకును సంబంధము సంభవింపనందున, నేనాకల్పితభూతములయందు లేనివాడను. (కనుకనే భగవద్భాష్యకారులచే- "యత్ర యదధ్యస్తం తత్కృతేన గుణేన దోషేణ వా అణుమాత్రేణాపి స న సంబధ్యతే" దేనియం దేదధ్యస్తమో యధ్యస్తకృతమైన గుణముచేతగాని, దోషమాత్రముచేగాని యణుమాత్రమైనను ఆయధిష్ఠానమునకు సంబంధ ముండదని చెప్పబడెను. ॥౪॥

శాంకరభాష్యమ్:—

కించి ద్భూతం వ్యవహారా యావకల్పతేఽతో మత్స్థాని మయాఽఽత్మనాఽఽత్మవత్త్వేన స్థితాం స్యతో మయి స్థితా నీ త్యుచ్యంతే । తేషాం భూతానా మహ మేవాత్మే త్యత స్తేషు స్థిత ఇతి

శాంకరభాష్యతత్త్వబోధిని:—

పరమేశ్వరునకు, భూతములకు నాధారాధేయభావము ప్రాప్తించుటచే భేదమే ప్రాప్తించు నని శంకింపజనదు, నిరాత్మక మగు నేభూతము గూడ వ్యవహారముకొఱకు సమర్థము కాదు. కాన నాచే (ఆత్మస్వరూపముచే) నిఖిలభూతము లాత్మవంతములై యున్నవి. అందువలన

శంకరానందీయము:— ఇట్లు జ్ఞానమునకు సర్వోత్తమత్వమును, సులభత్వమును, దుర్లభ్యత్వమును జెప్పి "పర స్తస్మాత్తు భావోన్యః" యస్యాంతస్థాని భూతాని యేన సర్వ మిదం తత"మ్మనుదానిచేత పూర్వమునందు చెప్పినదానినే యిపుడు పరబ్రహ్మముయొక్క స్వరూపమును, జ్ఞానమును, విజ్ఞానమును "మయా" యను శ్లోకముచేతను, నుత్తరశ్లోకపూర్వార్థముచేతను చెప్పుచుండెను. ఏప్రమాణముచేతనుగూడ తెలిసికొనుటకు శక్యము కానిది నాస్వరూపము. "తం త్వౌపనిషదం" పురుష మను శ్రుతి వలన బ్రహ్మ మువనిషద్వేద్యమని చెప్పబడుచుండగా నేప్రమాణముచేతను తెలియబడనిది నాస్వరూపము మని చెప్పుట యసంగతము కాదా! యని శంకింప వీలులేదు. పరమాత్మ శ్రుతి కగోచరు డగుటచేత, పరమాత్మబోధకత్వము శ్రుతికి సంభవింపదు. "అస్థూల" మిత్యాదిశ్రుతిచే సర్వదృశ్యనిషేధమును జేసి తన్నిషేధావిషయము, సర్వదృశ్యవిలక్షణము బ్రహ్మ మని శ్రుతిబోధించుచున్నది. ఇంతియేగాని, శ్రుతి సాక్షాత్తుగా నిది బ్రహ్మమని బోధించుటలేదు. "సత్యం జ్ఞానం, ఆనందో బ్రహ్మ" ఇత్యాదిశ్రుతులు సాక్షాత్తుగా సత్యాదిస్వరూపము బ్రహ్మమని బోధించుచున్నవనగూడదు. ఆశ్రుతులు బ్రహ్మము నసత్యత్వ లక్షణ్యప్రతిపాదనపరము లగుటవలన కారణవిశిష్ట మగు, ననృతజడదుఃఖాత్మకముగ జగత్తు ప్రసిద్ధ మగుటవలన బ్రహ్మమునకు నట్టి జగద్వైలక్షణ్యము అర్థాత్తు సిద్ధము. అట్టిజగద్వైలక్షణ్యమునే బ్రహ్మమున కుపదేశించుటకు "సత్యం జ్ఞానం, ఆనందో బ్రహ్మ" యని చెప్పబడినది. కాని సాక్షాత్తు నిది బ్రహ్మమని యుపదేశించుటలేదు. శ్రుతి వాగ్రూపమగుటవలన యట్టి వాగ్వృత్తికి బ్రహ్మ మవిషయ మగుటవలన శ్రుతిబోధ్యత్వము బ్రహ్మమునకు లేదు. కనుకనే బ్రహ్మము సర్వప్రమాణాగోచరము అని చెప్పబడెను. అట్టి నిర్విశేష మగుబ్రహ్మముచే నీనిఖిలజగత్తు వ్యాప్తము. రూపవస్తువులు, జడములు నగుసర్వద్రవ్యములు సూర్యాఽఽలోకవ్యాప్తమైన చక్షురింద్రియగ్రాహ్యము లగుచున్నవి. సూర్యాఽఽలోకాఽవ్యాప్తమైన చక్షు ర్గ్రాహ్యములు కావు. అట్లే చిదేకస్వరూపముచే బహిరంతఃవ్యాప్తమైనదై నిఖిలజగత్తు సర్వకరణ వ్యవహారయోగ్య మగుచున్నది. ఇంతియేకాని, చిదేకరసముచే నవ్యాప్తమగునది స్వతః నిరాత్మక మగుటవలనను యప్రకాశమగుటచేతను, కరణవ్యవహారయోగ్యము కాదు. "తస్య భాసా సర్వ మిదం విభాతి" యను శ్రుతిగూడ నీవిషయమున ప్రమాణము. కాననీనిఖిలజగత్తు నాచేత,నంతటవ్యాప్తమై ప్రకాశింప బడుచున్నది. ఇట్లు చెప్పుటచే సర్వజగత్ప్రకాశక మేదియో, యదియే బ్రహ్మ మని జ్ఞాన ముపదేశింప బడెను.

మఱియు నవ్యక్తమహదహంకారాదిస్థూలాంత మగుజంగమస్థావరాత్మకమైన నిఖిలభూతములు, అవ్యక్త మూర్తి యగునాయందే యున్నవి. ఉదకమునందు తరంగములు, బుడగలు మొదలగునవి, జలసత్తచేత సత్తావంతములై, జలమునం దెట్లున్నవో, నగరనివాసులు దర్పణసత్తచేత, సత్తావంతులై, దర్పణమున

శాంకరభాష్యమ్:—

మూఢబుద్ధీనా మవభాసతేఽతో బ్రవీమి న చాహం తేషు భూతే ష్వవస్థితో మూర్తవ త్సంశ్లేషాభావేనాఽఽకాశస్యా ప్యంతరతమో హ్యహమ్। న హ్యసంసర్గి వస్తు క్వచి దాధేయభావే నావస్థితం భవతి ॥ ॥౪॥

శాంకరభాష్యతత్త్వబోధిని:—

"మత్థ్సాని, మయిస్థితాని" అని చెప్పబడుచున్నవి. కాని యాధారాధేయభావము ననుసరించి "మత్థ్సాని" అని చెప్పబడలేదు. (కాన పూర్వోక్తాశంక కవకాశము లేదు.) ఆభూతములకు నేనే యాత్మను. కాన మూఢబుద్ధులుకలవారలకు నాయందు భూతము లున్నవని భాసించు

చెట్లుండిరో యట్లే సర్వభూతములు నాసత్తచేత సత్తనుపొంది నాయందున్నవి. ఈవిషయమునే "సదాయతనాః సత్ప్రతిష్ఠాః" యను శ్రుతి బోధించుచున్నది. ఇట్లు చెప్పుటచే సర్వభూతాధార మేదియో యదియే బ్రహ్మ మని జ్ఞాన ముపదేశింపబడెను. "పర స్తస్మా త్తు భావోఽన్యోఽవ్యక్తోఽవ్యక్తా త్సనాతనః" అను స్థలమునం దవ్యక్తముకంటే పరమాత్మ యుత్కృష్టు డనియు, నవ్యక్తము నికృష్టమనియు చెప్పబడెను. దానినే తిరిగి స్పష్టపఱచుటకు కార్యముతోగూడ నవ్యక్తము వ్యాప్తమగుటచేతను, నాధేయమగుటచేతను నికృష్టమనియు, పరమాత్మ వ్యాపకమగుటచేతను, నాధారమగుటచేతను యుత్కృష్టమనియు చూపి యిపుడు ఇట్లు వ్యాప్యవ్యాపకభావముచేతను, నాధారాధేయభావముచేతను భేద మంగీకృతమగుచో భేదమునకు యథార్థత్వము, భేదదర్శులగుముముక్షువులకు మోక్షాభావము, అద్వైతశ్రుతి విరోధము వాటిల్లును. అట్టిదానిని పరిహరించుటకు "అథాత ఆదేశో నేతి నేతి। న సన్నాసన్న సదసత్" ఇత్యాదిశ్రుతిప్రసిద్ధమైన సర్వదృశ్యనిషేధమును బ్రహ్మ కద్వితీయత్వసిద్ధికై "నచాహ" మ్మనువానిచే జెప్పుచుండెను.

ఇట చ కార మవధారణార్థకము. అవ్యక్తాద్యస్థూలాంతము, బ్రహ్మాదిస్తంబపర్యంతమునగు భూతములయందు, కూటస్థము, అసంగము, చిద్రూపమునగు పరమాత్మనగు నేను లోపలప్రవేశించిగాని, ఆత్మస్వరూపముచేగాని, వ్యాపకత్వముచేగాని, గృహమునందు వాయువువలెగాని, బిలమునందు, సర్పమువలెగాని, అయఃపిండమునందు అగ్నివలెగాని, వికారివలెగాని, యుండుటలేదు. వికారులగు వాయ్వగ్న్యాదులు, గృహాయఃపిండాదులయందు ప్రవేశించుట వ్యాపించియుండుట, యుపపన్నమే. అవికారి, నిరవయవము, అసంగము, అక్రియము, పరిపూర్ణము నగు నాకు యాకాశమునకువలె ప్రవేశ ముపపన్నము కాదు. ఎట్లు ఘటాకాశ మనుచోట, ఆకాశమునకు ఘటమునందు ప్రవేశించి స్థితి యుపపన్నమగుచున్నదో, యట్లే నీకు గూడ (పరమాత్మకు) భూతములయందు ప్రవేశించి యుండుటయెందు కుపపన్నము కాదని ప్రశ్నింపఁజనదు. నిరవయవమునకు చలనము సంభవింపదుగాన, ఆకాశమునకుగూడ ఘటాంతరప్రవేశకల్పన భ్రమయే యగును. "తత్సృష్ట్వా తదేవానుప్రావిశత్" ఇత్యాదిశ్రుతులు బ్రహ్మమునకు భూతములయందు ప్రవేశమును బోధించుచున్నవని శంకింపజనదు. అది ఆభాసవిషయమగుటవలన బ్రహ్మవిషయము కానేరదు. "నిష్కలం నిష్క్రియం" "అసంగో న హి సజ్యతే। ఆకాశవత్సర్వగతః" "పూర్ణమదః" ఇత్యాది శ్రుతులు బ్రహ్మకు నిరవయత్వ, నిష్క్రియ, త్వాసంగత్వ, పూర్ణత్వములను బోధించుటవలన ప్రవేశక్రియ కాని, వ్యాపనక్రియ కాని, సంయోగము కాని, మఱి యేయితరసంబంధముగాని బ్రహ్మకు కలదని యూహించుటకు శక్యము కానందున "భూతములయందు ప్రవేశించి నేను లేను" అనిచెప్పుట సమంజసమే. ॥౪॥

శాంకరభాష్యతత్త్వబోధిని:—
చున్నది. కనుక 'నచాహం తేష్వవస్థితః' అని చెప్పుట సమంజసము. అనగామూర్తద్రవ్యములవలె
సంశ్లేషము లేకపోవుటచే నాకాశమునకుగూడ నంతరతముడ నగు నేను ఆభూతములయం దాధే
యభావమును పొంది యుండుటలేదు. అసంసర్గి యగు యేవస్తువు గూడ నెచటను యాధేయ
భావముతోనుండదు. ॥౪॥

నీలకంఠీయము:— ద్వైవిధముగ జ్ఞానము స్తుతించి, యర్జునుని వక్తవ్యార్థమునం దభిముఖునిగ
జేసి, చెప్పదగు విషయము నీశ్లోకము మొదలుకొని చెప్పుచుండెను- "మయా తత మిదం సర్వం" బంగ
-రుచే గుండలాదికమువలె నుపాదానమునగుట నాచే నీసర్వజగత్తు వ్యాప్తమైనది.

ఇట జెప్పిన ఈవిషయము- "అహం సర్వస్య జగతః" ప్రభవః ప్రలయ స్తథా" అని పూర్వము
నందే చెప్పబడెను. కాన "రాజవిద్యా రాజగుహ్యం" అని యిట స్తుతించుట వక్తవ్యశేషము లేదు కాన
వ్యర్థమే యగు నని శంకింపదగదు. ఏమన:- "యతో వా ఇమాని భూతానిజాయన్తే" । యేన జాతాని
జీవన్తి । య త్ప్రయ న్త్యభిసంవిశన్తి । తద్విజిజ్ఞాసస్వ । తద్బ్రహ్మేతి" అని శ్రుతి- జ్ఞేయబ్రహ్మకు
జగజ్జన్మాదిహేతుత్వమును లక్షణముగా జెప్పి, ఆబ్రహ్మయొక్క యనుసరణమును అన్నాదిశబ్దవాచ్య
విరాడాదులయందు "అన్నాద్ధ్యేవ ఖల్విమాని భూతాని జాయన్తే" అను మొదలగు శ్రుతిచే జూపెను.
"ఆనందా ద్ధ్యేవ ఖల్విమాని భూతాని జాయంతే" అనునది అలక్షణమునకు నిర్ణాయకవాక్యము. "సైషా
భార్గవీ వారుణీ విద్యా" అనువాక్య మీవిషయమునందే పర్యవసితము. అట్లే యీగీతలయందుగూడ
సప్తమాధ్యాయమున "భూమి రాపోఽనలో వాయుః" అనుమొదలగుదానిచే సర్వభూతాత్మను డగు
విరాట్టునకు జగజ్జన్మాదిహేతుత్వము బ్రదర్శించి, యనంతరము "అహం సర్వస్య జగతః ప్రభవః
ప్రలయ స్తథా" అనుదానిచే మాయాశబలబ్రహ్మమునందుగూడ యాజగజ్జన్మాదిహేతుత్వము బ్రదర్శించి,
ప్రస్తుతము ప్రతిపత్తిసౌకర్యమునకై స్థూలారున్ధతీన్యాయముచే బ్రత్యగాత్మయందే యాజగజ్జన్మాదిహేతు
త్వమును జూపుచుండె నని రాజవిద్యేత్యాదిస్తుతి ననుసరించి తోచుచున్నది. లోకమున నెవడు సూక్ష్మము
దుర్లభము నగు నరుంధతి నొక జిజ్ఞాసువునకు జూపదలచి, ప్రథమమున యాయరుంధతికి సమీపమున
నున్న యొక స్థూలనక్షత్రము జూపి, యనంతరము దానికి దగ్గరగ నున్న యరుంధతి జూపును. అట్లు
జూపిన తెలిసికొనువాడును సూక్ష్మమగు నరుంధతి దెలిసికొనగలుగును. అట్లే జ్ఞాన కార్య కారణప్రతిపత్తి
ద్వారమున గార్యకారణస్వరూపముకాని శుద్ధబ్రహ్మము దెలిసికొనును. కనుకనే భాష్యకారులు
"మయా తత మిదం సర్వం" అను స్థలమున "మయా మమ యః పరో భావ స్తేన తతం" (సోపా
ధికుడ నగు నాకు సర్వజగద్వ్యాప్తి సంభవము గాదు కాన నాసంబంధమగు పరభావముచే (పరమా
నందముచే) నీసర్వజగత్తు వ్యాప్తము) అని వ్యాఖ్యానించిరి. "అహం సర్వస్య జగతః ప్రభవః"
అను స్థలమున "అహం= నాసంబంధమగు పరభావము సర్వజగత్తునకు కారణము" అని యర్థము
కాదు. కారణ మేమన:- మాయాశబలబ్రహ్మమునకే యట్టి కారణత్వముపపన్నమగుట ద్వైవిధముగ
నర్థము జెప్పనవసరములేదు. "ఆనందాద్ధ్యేవ" అనుశ్రుతిచొప్పున జగదుపాదానత్వము పరమానందమునకే
యుపపన్నము. తదీయసత్తాస్ఫూర్తులచే నీజగము వ్యాప్తము. కాన నట్టి పరమానందరూపమగు పరభావ
ముచే నీసర్వజగము వ్యాప్తము. కనుకనే "అవ్యక్తమూర్తినా" (మాయాశబలమగు కారణము బుద్ధి
గ్రాహ్యమగుటవలన కారణగోచర మగును. శుద్ధబ్రహ్మము బుద్ధికి పరమగుట కారణాగోచర మగును.)
ఈయానందరూపపరభావము. భూతాకారముగ పరిణమించునా? అను యాశంకపై చెప్పుచున్నాడు.

గీ॥ నచ మత్స్థాని భూతాని పశ్య మే యోగ మైశ్వరమ్ ।
భూతభృన్న చ భూతస్థో మమాత్మా భూతభావనః ॥౫॥

పదవిభాగము:— న- చ- మత్స్థాని- భూతాని- పశ్య- మే- యోగం- ఐశ్వరం- భూతభృత్- న- చ- భూతస్థః- మమ- ఆత్మా- భూతభావనః ॥ ॥౫॥

ప్రతిపదార్థము:— భూతాని=బ్రహ్మాదిస్తంబపర్యంతనిఖిలభూతములు; నచమత్స్థాని=నాయందు లేవు; మే=నాయొక్క; ఐశ్వరం=ఈశ్వరసంబంధమైన; యోగం=ఘటనను; (ఆత్మయాథాత్మ్యమును) పశ్య=చూడుము; భూతభృత్=భూతములనుభరించువాడనైనను; భూతస్థః=భూతములయం దుండువాడను; నచ=కాను; మమ=నాయొక్క; ఆత్మా=స్వరూపము; భూతభావనః=భూతములనుపుట్టించునది; లేక భూతములను వృద్ధిపొందించునది. ॥౫॥

శాంకరభాష్యమ్:—

అత ఏవాసంసర్గిత్వా న్మమ— న చ మత్స్థాని భూతాని బ్రహ్మాదీని పశ్య మే యోగం యుక్తిం ఘటనం మే మమైశ్వర మీశ్వర స్యేమ మైశ్వరం యోగ మాత్మనో యాథాత్మ్య మిత్యర్థః । తథా చ శ్రుతి రసంసర్గిత్వా దసంగతాం దర్శయతి "అసంగో న హి సజ్జతే"

శాంకరభాష్యతత్త్వబోధిని:—

నే నసంగినగుటవలననే బ్రహ్మాదిస్తంబపర్యంతనిఖిలభూతములు నాయందు లేవు. నాయొక్క యీశ్వరసంబంధమైన ఘటనను (యాథాత్మ్యమును) చూడుము. పరమాత్మ యసంసర్గి యగుటవలన నసంగిత్వమును "అసంగో న హి సజ్జతే" అను శ్రుతిబోధించుచున్నది. "మత్స్థాని......వ్యవస్థితః" ప్రత్యగానందరూప మగు నాయందు రజ్జువునందు స్రక్సర్పదండధారాదులువలె సర్వభూతములు నున్నందున "నాయందున్న"వని మాత్రమే యుపచారముగ చెప్పబడుచున్నవిగాని, యధిష్ఠానాధ్యస్తములకు వాస్తవికసంబంధము లేదుగాన వాస్తవముగ నాయం దవి లేవు. మరియు బరమానందరూపమగు నేను పరిణామిని గానందున యాభూతములయందు- ఘటాదులయందు పరిణాములగు మృదాదులవలె, నుండుటయు లేదు. ॥౪॥

—• ౯వ అధ్యాయము ౫వ శ్లోకవ్యాఖ్యావిశేషములు •—

మధుసూదనసరస్వతీయము:— కనుకనే ఆకాశమునందుండిన సూర్యునియందుజలచలనాదికము కల్పితమైనట్లు నాయందు కల్పితములైన భూతములు పరమార్థముగ నాయందు లేవు. ఓయర్జునా! నీవు ప్రాకృతమైన మనుష్యబుద్ధినివిడచి, మాయావియొక్కవలె నాయొక్క అఘటనఘటనాచాతుర్యరూపమైనప్రభావమును చూడుము. నేను దేనికిని యాధారము కాను. దేనికిని యాధేయమును కాను. అయినను నేను సర్వభూతములయందును, నాయందు సర్వభూతములును కలవు. అనునది గొప్ప మాయ. బ్రహ్మము సర్వకార్యములను ఉపాదానమగుటచే ధరించుచున్నది, పోషించుచున్నది. కాన "భూతభృత్" అని చెప్పబడుచున్నది. నిఖిలభూతములను కర్తృత్వముచే పుట్టించుచున్నది. కాన "భూతభావనః" అని చెప్పబడుచున్నది. ఇట్లు బ్రహ్మము జగత్తున కభిన్ననిమిత్తోపాదాన మైనను నాయొక్క పరమార్థస్వరూపభూత మగు, సచ్చిదానందఘనస్వరూపము, అద్వితీయస్వరూపమగుటవలన స్వప్నదృక్కు పరమార్థతః స్వకల్పితస్వప్నసంబంధి కానటుల పరమార్థముగ భూతసంబంధి కాదు. "మమాత్మా" అను

శాంకరభాష్యమ్:—

ఇతి । ఇదం చాఽఽశ్చర్య మన్య త్పశ్య భూతభృ దసంగోఽపి సన్భూతాని బిభర్తి న చ భూతస్థో యథోక్తేన న్యాయేన దర్శితత్వా ద్భూతస్థత్వానుపపత్తేః । కథం పున రుచ్యతేఽసౌ మమాత్మేతి, విభజ్య దేహాదిసంఘాతం తస్మి న్నహంకార మధ్యారోప్య లోకబుద్ధి మనుసర న్వ్యపదిశతి, మమాత్మేతి, న పున రాత్మన ఆత్మాఽన్య ఇతి లోకవ దజానన్ । తథా భూతభావనో భూతాని భావయ త్యుత్పాదయతి వర్ధయతీతి వా భూతభావనః ॥ ॥౫॥

శాంకరభాష్యతత్త్వబోధిని: —

మరియు నా (యీశ్వర) సంబంధమైన యింకొకయాశ్చర్యకర విషయమునుగూడ చూడుము. పరమాత్మ యసంగుడైనను భూతములను భరించుచున్నాడు. యథోక్తన్యాయముచే భూతస్థత్వానుపపత్తి ప్రదర్శిత మగుటవలన భూతస్థుడు కాడు. అట్లగుచో "మమాత్మా" (నాయొక్క యాత్మ) యని యెట్లు చెప్పబడె ననెదవా? విచారింప తనకంటె నాత్మ భిన్నముకాదు. మరిలోకమువలె యెరుగనటుల "మమాత్మా" అని చెప్పబడెను. నాయాత్మ భూతములను పుట్టించుచున్నది. లేక వృద్ధిపొందించుచున్నది. ॥౫॥

స్థలమున "రాహోః శిరః" అనునట్లు షష్ఠి యని చూడ నగును. అనగా మదభిన్న మగుయాత్మ యని యర్థము. ॥౫॥

శంకరానందీయము:— అవిక్రియుడవు, పూర్ణుడవు నగుపరబ్రహ్మస్వరూపమైన నీకు భూతములయందు అవస్థితి, వ్యాప్తి లేకపోవుగాక, భూతములన్ననో నీయం దుండవచ్చునుకదా? అను శంకను "న చ మత్స్థాని" అనుదానిచే దొలిగించుచుండెను.

అవ్యక్తమూర్తి, చిదేకరసము, పరిపూర్ణము నగుబ్రహ్మమునందు అవ్యక్తము మొదలుకొని స్థూలము వరకునైన కార్యములతోగూడిన నిఖిలభూతములు స్థితములు కావు. అనగా భూతములయందు నేనెట్లు లేనో యట్లే పరమాత్మయం దేభూతములుగూడ లేవని యర్థము. "సర్వభూతనివాసోఽసి" అను స్మృతి నీకు సర్వభూతాశ్రయత్వమును బోధించుచుండ "న చ మత్స్థాని భూతాని" అని చెప్పుట యెట్లు పొసగు ననిశంకింప జనదు. నిష్కలము, నిరాకారము, నిర్విశేషము, పరిపూర్ణము నగుబ్రహ్మమునందు భూతములు సంయోగసంబంధముననున్నవా? సమవాయసంబంధముతోనున్నవా? లేక తాదాత్మ్య సంబంధముతోనున్నవా? మొదటి పక్షమున భూతములకు బ్రహ్మమునకు సంయోగము అంతటనా? లేక ఏకదేశముచేతనా? పరిచ్ఛిన్నములకు అపరిచ్ఛిన్నములకు సర్వతఃసంయోగము సంభవింపనందున ప్రథమ పక్షము సంభవింపదు. నిరవయవ మగుబ్రహ్మమునకు దేశకల్పన సంభవింపనందున భూతములకు, బ్రహ్మమునకు నేకదేశముచే సంయోగ మను రెండవపక్షము నిరస్తము. నిరవయవసావయవములకు సంయోగము సంభవింపదని చెప్పుటచే పరమాణువునందు ద్వ్యణుకమునకువలె భూతములకు, బ్రహ్మమునకు సంయోగము సంభవించు ననుశంకయు తొలిగింపబడెను. భూతములకు, బ్రహ్మమునకు అయుతసిద్ధత్వమే లేమిం జేసి సమవాయము సిద్ధింపనందున భూతములకు, బ్రహ్మమునకు సమవాయసంబంధము కలదను రెండవ పక్షమపాస్తము. జడాజడములకు తాదాత్మ్యము సంభవింపనందున భూతములకు, బ్రహ్మమునకు తాదాత్మ్య సంబంధము కలదను మూడవపక్షము నిరస్తము. అట్లగుచో బ్రహ్మమునకు, భూతములకు నేమి సంబం

ధము కలదనెదవా? అధ్యాససంబంధ మని చెప్పెదము. రజతము శుక్తికయం దధ్యస్తము. అట్టి రజతము నామమాత్రమే కాని రజతమను వస్తువే లేదు. అట్లే బ్రహ్మమునందు నిఖిలప్రపంచ మధ్యస్తము కాన బ్రహ్మమునందు ప్రపంచము అను నామమాత్రమే కాని వస్తుతః ప్రపంచమనునది లేదు. కాన పరిపూర్ణము, నిర్విశేషము నగు పరబ్రహ్మమునందు భూతములు లేవు. బ్రహ్మమునందు భూతములే యున్నచో భూతకృతమైన పరిచ్ఛిత్తిచే పూర్ణత్వము బ్రహ్మమునకు సంభవింపక పోయెడిని. "పూర్ణ మదః పూర్ణ మిదం" అను శ్రుతి బ్రహ్మమునకు పూర్ణత్వమును బోధించుచున్నది. "త దేత ద్బ్రహ్మాపూర్వ మనపర మనంతర మబాహ్యమ్" "ఏక మేవాద్వితీయం బ్రహ్మ" "ఏక ఏవ హి రుద్రో న ద్వితీయాయ తస్థుః" ఇత్యాది శ్రుతిశతములు బ్రహ్మ కద్వితీయత్వమును నియమముగ బోధించుచున్నవి. నిష్కలము, నిష్క్రియము, నిస్సంగము, నిరంతరము, నిరాశ్రయము, నిర్విశేషము, పరిపూర్ణము నగు బ్రహ్మమునందు "నేహ నానాస్తి కించన" ఇత్యాదిశ్రుతిచే ప్రామాణిక మగుప్రపంచాభావము ప్రతిపాదితము కాన, నాకు పారమార్థికము, అప్రాకృతము నగుయీశ్వరసంబంధమైన యోగము తగినది. జ్ఞానముచే పొందదగినది గాన యోగ మనబడును. అది స్వస్వరూపము. సద్ఘనము, చిద్ఘనము, ఆనందఘనము, అద్వితీయము. అట్టిదానిని "ఇద మేవాహం" అని నిస్స్వరూపముచే చూచును. "ఈనిఖిలజగత్తు సద్రూపము, బ్రహ్మమే నేను" అని స్వస్వరూపమును బ్రహ్మముగ తెలిసికొనును. అని "పశ్య మే యోగ మైశ్వరం" అనుద్వితీయ పాదమున కర్థము.

"నేతి నేతి" అనుదానిచే సర్వదృశ్యనిషేధము చేయబడుచుండ తన్నిషేధావధిగ జగదభావమే మిగులును. మరేమియు లేదు కదా! ఏమియున్నదని "ఇది బ్రహ్మస్వరూపమే, నేను బ్రహ్మస్వరూపమే." అను విజ్ఞాన మెట్లు పొసగుననెదవా? సత్యము. ఇట ప్రపంచాభావమే ప్రతీయమానమగుచున్నది. అయినను దృశ్యప్రపంచము దేనిచే భాస్యమానమో, దేని స్వరూపముచే దేనియం దున్నదో, అట్టి ప్రపంచాభావము గూడ దానిచే భాస్యమానమై తత్స్వరూపముచే దానియందే యున్నది. మరియొక విధమున లేదు. అందువలన జగత్తదభావములకు స్వరూపభూతము, తదవభాసకము తదధిష్ఠానము, నిర్విశేషము, నిర్వికల్పము యేదో, అదియే బ్రహ్మము అని సూక్ష్మబుద్ధికల యుక్తిశాలులచే తెలియదగును. ఇట్టి బ్రహ్మస్వరూపము స్వాపరోక్షము. తన యారోగ్యమువలె తనచేతనే తెలిసికొనదగినది. కనుకనే శ్రీకృష్ణపరమాత్మయు "న చ మత్స్థాని భూతాని" అని తనయం దారోపితనిఖిలభూతజాతమును నిషేధించి "పశ్య మే యోగ మైశ్వరం" అని తనను మిగిల్చెను. సర్వదృశ్యనిషేధావధిభూతము, సర్వదృశ్యాభావావభాసకము నగు పరబ్రహ్మమును శుద్ధమైన యంతఃకరణముకల ముముక్షువులు తమస్వరూపముగ తెలిసికొనుదురు గాక. ఈచెప్పుటచే సర్వదృశ్యనిషేధావధిలక్షణము, సర్వాధిష్ఠానము, నిర్విశేషము, ప్రజ్ఞానైకరసము నగుయేపరబ్రహ్మము కలదో నేనాపరబ్రహ్మస్వరూపము. అని తెలిసికొనుటయే విజ్ఞానమని సూచింపబడెను.

"సౌమ్యేమాః సర్వాః ప్రజాః సదాయతనాః సత్ప్రతిష్ఠాః" అను శ్రుతియు, "సర్వభూతనివాసోఽసి" అను స్మృతియు బ్రహ్మకు సర్వభూతాధారత్వమును బోధించుచుండ "నచ మత్స్థాని భూతాని" అని యెట్లు చెప్పబడెనని శంకింపజనదు. నాకు సర్వభూతాశ్రయత్వము కలదు కాని యది పారమార్థికము కాదు. మరేమన మాయావిలసనము నాశ్రయించి లోకదృష్టిచే నట్లు చెప్పబడెను. దానిని నేనుకూడ యంగీకరించెద నని "భూతభృత్" అనుదానిచే చెప్పుచుండెను. అజ్ఞునకు స్వయముగ "ఇతడే సాక్షాత్పరమేశ్వరుడు" దని నాయందీశ్వరత్వబుద్ధి కలవాడగుటవలన "నేను ఆత్మను" అని చెప్పినచో నాదేహమునందే పర

మాత్మబుద్ధిని చేయు నని యూహించి, శ్రీకృష్ణపరమాత్మ ఆత్మశబ్దార్థమును స్వదేహముకంటె వేరుగ "మమాత్మా" అని నిర్దేశించెను. ఈయాత్మ "సన్మాత్రో నిత్యశ్శుద్ధో బుద్ధ స్సత్యో ముక్తో నిరంజనో విభు రద్వయానందః పరః ప్రత్యగేకరసః" ఇత్యాది శ్రుత్యుక్తము, యీశ్వరత్వాభిమానము కల నాయొక్క యాత్మ. అది యవ్యక్తమూర్తి. ప్రత్యక్స్వరూపము, భూతభావనము. అనగా ఆకాశము మొదలుకొని ప్పథివి పర్యంతము నగు స్వకార్యసహిత నిఖిలభూతములను స్వసత్తచేతను, స్వప్రకాశచేతను సత్తావంతములుగ, ప్రకాశవంతములుగ చేయుచున్నది. కాన 'భూతభావనః' అని యనిపించు కొనుచున్నది. తనయం దారోపితములైన భూతములను స్వసత్తచే స్వమాత్రములుగ ధరించుచున్నది కాన "భూతభృత్" అని చెప్పబడును. భూతములయం దాత్మ స్వరూపముచేగాని, అభిమానముచే కాని యుండనిది కాన "న తు భూతస్థః" అని చెప్పబడుచున్నవి. ఆత్మ భూతములయందే యున్నచో "విశేషణనాశా ద్విశిష్టస్యాపి నాశః" విశేషణము నశించిన విశిష్టముకూడ నశించునను న్యాయమున విశేషణములగు భూతములు నశించిన తద్విశిష్టమగు యాత్మకుకూడ నాశము ప్రాప్తింపవలసివచ్చును. మరియు భూతములయందుండు కర్తృత్వ భోక్తృత్వాదికముగూడ యాత్మకు ప్రాప్తింపవలసివచ్చును. అను శంకపై "న చ భూతస్థః" అని చెప్పబడెను. ఆత్మకు భూతస్థత్వము లేనియెడల భూతములచే నాత్మ పరిచ్ఛిన్నము కావలసివచ్చు నని శంకింపజనదు. ఆకాశమునందు నీలిమవలె నాయందు జగత్తు కల్పితమగుటవలన భూతములకు స్వతః సత్త లేనందున నవి పరిచ్ఛేదకములే కానందున నాయొక్క యాత్మ పరిచ్ఛిన్నము కావలసివచ్చునను శంకయే సంభవింపదు. లేదా, అధిష్ఠానముకంటె వేరుగ భూతములకు స్వరూపమే లేనందున స్వమాత్రమగు భూతములయందు తిరిగి యుండదగినదని యుపుడును చెప్ప బడదని "న చ భూతస్థః" అను దానిచే జెప్పెను. ఈచెప్పుటచే మరుప్రదేశమునందు జలమువలె, ఆకాశమునందు నైల్యమువలె, నాయందు నిఖిలభూతము లున్నవి. నేను భూతములయందు లేను. అని యర్థము పర్యవసితము. ॥5॥

నీలకంఠీయము:— పైవిధముగ నంగీకరింపబడిన జగద్వివర్తాధిష్ఠానత్వముగూడ పరమానందరూపమగు నాపరభావమునకు లేదని యీశ్లోకమున జెప్పుచున్నాడు.— "అస్య ద్వైతేంద్రజాలస్య యదుపాదానకారణమ్ । అజ్ఞానం త దుపాశ్రిత్య బ్రహ్మ కారణ ముచ్యతే॥" (ఈపరిదృశ్యమానమగు ద్వైతరూపమగు జగదింద్రజాలమున కేయజ్ఞాన ముపాదానకారణముగ జెప్పబడుచున్నదో, అట్టి యజ్ఞానము నాశ్రయించి పరబ్రహ్మము కారణముగ జెప్పబడుచున్నది.) అను వార్తికవాక్యానుసార మజ్ఞానమే జగత్కారణము. అది తుచ్ఛము. (శశవిషాణతుల్యము) నేను (బ్రహ్మను) అసంగుడను. ఆకారణముచె మత్కార్యము, అజ్ఞాన కార్యమునగు భూతసంఘముతో నసంగుడ నగు నాకు అనిర్వచనీయమైన యాధారాధేయభావము గూడ లేదు. ఆవృతమైన రజ్జ్వాదికము అనిర్వచనీయమైన సర్పాదికముతో సంబంధము నున్నది. నేనన్ననో సాక్షినగుటచే సర్వదా యనావృతుడనై భూతసంబంధశూన్యుడను. కనుక నీభూతములు నాయందుండుటయు లేదని జెప్పబడెను.

సాక్షిస్వరూపుడవు, బరబ్రహ్మస్వరూడవు నగునీవు బ్రతీచియందువలె, భూతసంబంధాభావముండు టవలన, "భూతములు నాయందు లేవు" అనుట యెట్లు పొసగునను యాశంకపై జెప్పుచున్నాడు. "పశ్య మే యోగ మైశ్వరం" మాయావిని, ఈశ్వరుడను నగు నాచే - గగనమునందు గంధర్వనగరమువలె భూతములతో నాదియగు నిర్మింపబడిన యోగమును జూడుము. కనుకనే కారణశరీరుడనగు నాయాత్మరూపమైన ప్రత్యగానందము "భూతభృన్న చ భూతస్థః" భూతభృత్తైనను భూతములయందు లేదు. (ఇట చ కారము

గీ॥ యథాఽఽకాశస్థితో నిత్యం వాయు స్సర్వత్రగో మహాన్ ।
తథా సర్వాణి భూతాని మత్స్థానీ త్యుపధారయ ॥ ॥౬॥

పదవిభాగము:— యథా– ఆకాశస్థితః– నిత్యం–వాయుః– సర్వత్రగః– మహాన్– తథా– సర్వాణి– భూతాని– మత్స్థాని– ఇతి– ఉపధారయ ॥

ప్రతిపదార్థము:— యథా=ఎట్లు; ఆకాశస్థితః=ఆకాశమునందున్న, మహాన్=గొప్పదయిన; వాయుః=వాయువు; సర్వత్రగః=అంతట వెళ్ళుచున్నదో; తథా=అట్లే; సర్వాణి=సమస్తమైన; భూతాని=భూతములు; మత్స్థాని=నాయందున్న వాటినిగ; ఉపధారయ= తెలిసికొనుము. ॥౬॥

శాంకరభాష్యమ్:—

యథోక్తేన శ్లోకద్వయే నోక్త మర్థం దృష్టాన్తే నోపపాదయన్నాహ— యథా లోక ఆకాశస్థిత ఆకాశే స్థితో నిత్యం సదా వాయు స్సర్వత్ర గచ్ఛతీతి సర్వత్రగో మహా న్పరిమాణత స్తథాఽఽకాశవ త్సర్వగతే మయ్యసంశ్లేషే ణైవ స్థితా నీత్యేవ ముపధారయ జానీహి ॥ ॥౬॥

శాంకరభాష్యతత్త్వబోధిని:—

"మయా తత మిదం" ఇత్యాదిశ్లోకద్వయముచే సృష్టిస్థితిసంహారముల కసంగాత్మాధారత్వము చెప్పబడెను. దానినే దృష్టాంతప్రదర్శనపూర్వకముగ "యథా" అనుశ్లోకముచే

మపస్థ్రమునందు (ప్రయుక్తమై యభిన్నక్రమముగూడ కలది) ఆకాశము గంధర్వనగరధారియైనను, తదాకారముగ బరిణమించదుగాన దానియందుండదు. ఇట్టిదైనను బరమానందరూపమగు నాయాత్మ– "భూతభావనః" భూతాభివృద్ధికరము. "ఏతస్యైవానందస్యాన్యాని భూతాని మాత్ర ముపజీవన్తి । కోహ్యేవాన్యాత్ కః ప్రాణ్యాత్ । యదేష ఆకాశ ఆనందో న స్యాత్" (అవ్యాకృతాకాశమునందు స్వాధిష్ఠానభూతమగు యానంద మనుస్యూతమై లేకున్నచో నెవడును ప్రాణాపానక్రియను చేయుకుండును. ఏమన: కారణగతమైన జాడ్యము కార్యమునందుగూడ గలుగును. ఆకాశము ఆనందానుబంధముగలదగుచో కారణము చేతనమగుట గార్యముగూడ చేతనము కలదగునని శ్రుత్యర్థము.) బృహదారణ్యకమునందు గూడ–యదూర్ధ్వం గార్గి! దివో యదావాక్ పృథివ్యా యదన్తరా ద్యావా పృథివి ఇమే । యద్భూతం చ భవచ్చ భవిష్యచ్చేత్యాచక్షత ఆకాశ ఏతదోతంచ ప్రోతం చ" అని మాయావియందు సర్వజగత్తునకు ఓతప్రోతత్వము జెప్పి, "కస్మిన్ను ఖల్వాకాశ ఓతశ్చప్రోతశ్చ" (దేనియం దాకాశము ఓతము, ప్రోతము నగుచున్నది? అను ప్రశ్నమునకు సమాధానముగ "ఏతస్మిన్ ఖల్వక్షరే గార్గి! ఆకాశ ఓతశ్చ ప్రోతశ్చ" అని యస్థూలాది లక్షణమగు అక్షరబ్రహ్మము ఆకాశాధారముగ జెప్పబడెను. కనుక నిట "మమాత్మా భూతభావనః" యని జెప్పుట సమంజసమే. ॥౫॥

—• ౯వ అధ్యాయము ౬వ శ్లోకవ్యాఖ్యావిశేషములు •—

మధుసూదనసరస్వతీయము:— అసంశ్లిష్టము లగువాటికికూడ ఆధారాధేయభావము కలదని దృష్టాంతపురస్సరముగ "యథాఽఽకాశస్థితః" అను శ్లోకముచే చెప్పుచుండెను.

అసంగస్వభావము కల యాకాశమునందు నిత్యము ఉత్పత్తిస్థితిలయకాలములయందుండి సర్వదా చలనస్వభావముగల వాయువు తిరుగుచున్నది. కనుకనే సర్వత్ర నడచునదై పరిమాణముబట్టి మహత్తమయినది. ఇట్టిదైనను యెపుడును ఆకాశముతో సంశ్లేషను ఎట్లు పొందదో అట్లే అసంగతస్వభావ

శాంకరభాష్యతత్త్వబోధని:—
జెప్పుచుండెను. లోకమునం దెట్లు గొప్పదగువాయువు సర్వదా యంతటను నడుచుచున్నదో యట్లే ఆకాశమువలె సర్వవ్యాపకమైన నాయందును యసంశ్లేషముచేతనే నిఖిలభూతములు ఉన్నవని తెలిసికొనుము. ||6||

మగు నాయందు సంశ్లేషను విడచియే ఆకాశము మొదలుకొని యగునిఖిలభూతములు సర్వత్రగములు, స్థితములు అని విమర్శించి నిశ్చయించుము. ||6||

శంకరానందీయము:— గొప్పవగు (మహత్పరిమాణముకల) ఆకాశాదిభూతములకు, తత్కార్యము లగుభౌతికములకు, నీయందు స్థితి యెట్లు సంభవించు నను శంకను తొలగించుటకు "స దివో జ్యాయా నంతరిక్షా జ్జ్యాయాన్" "ఏతావా నస్య మహిమా అతో జ్యాయాగ్ంశ్చ పూరుషః। పాదోఽస్య విశ్వా భూతాని। త్రిపాదస్యామృతం దివి" ఇత్యాదిశ్రుత్యుక్తరీతిని బ్రహ్మాస్వరూపమగు పరబ్రహ్మమునందు చంద్రునియందు నీలిమవలె యేకదేశమునందే యున్నట్టి ఆకాశాది నిఖిలభూతము లున్నవని దృష్టాంతపురస్సరముగ "యథా" అను శ్లోకముచే చెప్పుచుండెను.

"సర్వత్రగః" ఆకాశసంబంధములేకుండగనే గొప్పదగు వాయువు సర్వత్ర అసంగస్వభావ ములను పొందుచు నంతట నెట్లు చలించుచుండెనో, అనగా మహత్పరిమాణముగల వాయువు యెట్లు భూతాకాశమునందు సర్వదాయుండెనో, యట్లే మహదాదిస్థూలాంతభూతములున్న పరబ్రహ్మము, సచ్చిద్రూపము, నిరాకారము, నిరంతరము నగు పరబ్రహ్మమునం దున్నవని నిశ్చయింపుము. ||6||

పరమార్థప్రపః:— అసంశ్లిష్టములగు వాటికిగూడ నాధారాధేయభావమును "యథా" అను శ్లోకముచే దృష్టాంతపురస్సరముగ దృఢపరచుచుండెను.

అవకాశములేనిదే యవస్థానము సంభవింపనందున నిత్య మాకాశమునందుండిన గొప్ప వాయువు సర్వత్రయుండినను నిరవయవమగు యాకాశముతో నెట్లు సంశ్లేషను పొందుటలేదో, యట్లే సర్వ భూతములు నాయం దున్నను సంశ్లేషను (సంబంధమును) పొందుటలేదని తెలిసికొనుము. ఉపనిష యనునే "యథా విశుద్ధ ఆకాశే సహసైవాభ్రమండలమ్। భూత్వా విలీయతే తద్వ త్సత్యెనాత్మని జగత్" విశుద్ధ మగుయాకాశమునందు మేఘమండల మెట్లు పుట్టి నశించుచున్నదో యట్లే నాయం దీనిఖిలజగత్తు పుట్టి నశించుచున్నదని బోధించుచున్నది. ||6||

నీలకంఠీయము:— పూర్వోక్తశ్లోకద్వయముచే జెప్పబడిన విషయమునకు దృష్టాంతము నీశ్లోకమున జెప్పుచున్నాడు— యెట్లు వాయువు అంతట వ్యాపించినను, పరమాణువులుగలదై నిత్యము ఆకాశమునందుండునో, అట్లే సర్వభూతములు సర్వగతుడనైన నాయందు అసంశ్లేషముగనే యున్నవని తెలిసికొనుము. అని ప్రాచీను లర్థము జెప్పిరి.

"కిం త బ్రహ్మ" అను ప్రశ్నమునకు "అక్షరం పరమం బ్రహ్మ" అని అక్షరశబ్దార్థమగు బ్రహ్మమగు త్వంపదార్థమే నిరుపాధికబ్రహ్మ మని చెప్పబడెను. అట నిరుపాధికబ్రహ్మము శ్లోక ద్వయముచే వ్యాఖ్యానింపబడెను. ప్రస్తుతము ఆనిరుపాధికబ్రహ్మమునకు అనిర్వాచ్యత్వోపాధిభేదమును దృష్టాంతముతోగూడ జెప్పుచున్నాడు— "వాయుః"="వాయుర్వై గౌతమ తత్సూత్రం" అను శ్రుత్యను సారము సూత్రాత్మ సమిష్టిలింగముగాన "సర్వగః" సర్వగతుడై, "మహాన్" (బ్రహ్మాండవ్యాపి

గీ॥ సర్వభూతాని కౌన్తేయ! ప్రకృతిం యాన్తి మామికామ్ ।
కల్పక్షయే పున స్తాని కల్పాదౌ విసృజామ్యహమ్ । ॥౭॥

పదవిభాగము:— సర్వభూతాని- కౌన్తేయ- ప్రకృతిం- యాన్తి- మామికామ్- కల్పక్షయే- పునః- తాని- కల్పాదౌ- విసృజామి- అహమ్ ॥ ॥౭॥

ప్రతిపదార్థము:— హేకౌన్తేయ!=ఓకుంతీపుత్రుడవగు యర్జున!; సర్వభూతాని=నిఖిలభూతములు; కల్పక్షయే=ప్రలయకాలమునందు; మామికాం=నాసంబంధమైన; ప్రకృతిం=త్రిగుణాత్మకమైనయపరా ప్రకృతిని; యాన్తి=పొందుచున్నవి; కల్పాదౌ=కల్పాదియందు; తాని=ఆభూతములనే; పునః=తిరిగి; అహం=నేను; విసృజామి=పుట్టించుచుంటిని. ॥౭॥

శాంకరభాష్యమ్:—

ఏవం వాయు రాకాశ ఇవ మయి స్థితాని సర్వభూతాని స్థితికాలే తాని — సర్వభూతాని కౌన్తేయ ప్రకృతిం త్రిగుణాత్మికా మపరాం నికృష్టాం యాంతి మామికాం మదీయాం కల్పక్షయే ప్రళయకాలే । పున ర్భూయ స్తాని భూతా న్యుత్పత్తికాలే కల్పాదౌ విసృజా మ్యుత్పాదయా మ్యహం పూర్వవత్ ॥ ॥౭॥

శాంకరభాష్యతత్త్వబోధని:—

ఆకాశమునందు వాయ్వాదికమువలె స్థితికాలమునందు సర్వభూతములు పరమేశ్వరుని యందే యున్నచో ప్రళయకాలమునందు పరమేశ్వరునికంటె యన్యత్రి యుండవలసియుండును. అని శంకింపజనదు. స్థితికాలమున పరమేశ్వరునియందు ఆకాశమునందువాయువువలె నుండిన నిఖిలభూతములు ఓయర్జునా! ప్రళయకాలమునందు నాసంబంధమైన త్రిగుణాత్మికయగు యపరాప్రకృతిని పొందుచున్నవి. కల్పాదియందాభూతములనే తిరిగి నేను పూర్వమునందువలె పుట్టించుచుంటిని. ॥౭॥

వృత్తికై యావిశేషణము చెప్పబడెను.) పరమమహత్పరిమాణముకలవాడై, "యథాకాశస్థితో నిత్యం" యెల్లప్పుడు యెట్లు స్వకారణమగు నవ్యాకృతాకాశమునందున్నవాడై, (ఇట"నిత్యం" అను విశేషణముచే కాలత్రయమునందు నానూత్మక ఆకాశసంబంధము చెప్పబడెను.) అట్లే "సర్వాణి భూతాని" ఉపాధినిష్కృష్టత్వంపదార్థరూపమగు చేతనవర్గము నాయందున్న దని తెలిసికొనుము. ఏట్లు కార్యభూతమగు సర్వము నుత్పత్తికి బూర్వము, నాశానంతరము, మధ్యకాలమునను స్వకారణమునందే యభేదముతో నుండునో యట్లే జీవవర్గము సర్వము ఉత్పత్తికి ప్రాక్కాలమునను, నాశానంతరమునను, మధ్యకాలమునను (ఘటాకాశము మహాకాశముకంటె వేరుకానటుల) కాలత్రయమునందును పరబ్రహ్మముకంటె వేరుకాక యుండునని యర్థము. ఈజీవబ్రహ్మభేదకథనముచే "స్వభావోఽధ్యాత్మ ముచ్యతే" అని పూర్వమునందు చెప్పబడిన యాజీవబ్రహ్మైక్యమే యిట వివరింపబడెను. ॥౬॥

—• ౯వ అధ్యాయము ౭వ శ్లోకవ్యాఖ్యావిశేషములు •—

మధుసూదనసరస్వతీయము:— ఉత్పత్తికాలమునందును, స్థితికాలమునందును కల్పితమైన ప్రపంచముతో నసంగమైన యాత్మకు యసంశ్లేషనుచెప్పి, ప్రలయమునందుగూడ యాత్మకు భూతసంశ్లేషలేదని "సర్వభూతాని" అను శ్లోకముచే జెప్పుచుండెను.

గీ॥ ప్రకృతిం స్వా మవష్టభ్య విసృజామి పునః పునః ।
భూతగ్రామ మిమం కృత్స్న మవశం ప్రకృతే ర్వశాత్ ॥ ॥౮॥

పదవిభాగము:— ప్రకృతిం- స్వాం- అవష్టభ్య- విసృజామి- పునః- పునః- భూతగ్రామం- ఇమం- కృత్స్నం- అవశం- ప్రకృతేః- వశాత్ ॥ ॥౮॥

ప్రతిపదార్థము:—స్వాం=స్వకీయమైన; ప్రకృతిం=ప్రకృతిని; అధిష్ఠాయ=స్వాధీనమొనరించుకొని; అవశం=అస్వతంత్రమైన; కృత్స్నం=సమస్తమైన; ఇమం=ఈ; భూతగ్రామం=భూతసముదాయమును; ప్రకృతేర్వశాత్=స్వభావవశమువలన; పునఃపునః=మాటిమాటికి; విసృజామి=సృష్టించుచుంటిని. ॥౮॥

శాంకరభాష్యమ్:—

ఏవ మవిద్యాలక్షణామ్— ప్రకృతిం స్వాం స్వీయా మవష్టభ్య వశీకృత్య విసృజామి పునః పునః ప్రకృతితో జాతం భూతగ్రామం భూతసముదాయ మిమం వర్తమానం కృత్స్నం సమగ్ర మవశ మస్వతంత్ర మవిద్యాదిదోషైః పరవశీకృతం ప్రకృతే ర్వశా త్స్వభావవశాత్॥౮॥

శాంకరభాష్యతత్త్వబోధిని:—

ఇట్లవిద్యారూపమైన నాసంబంధమగు ప్రకృతిని స్వాధీన మొనరించుకొని ప్రకృతివలన జనించినట్టియు, యస్వతంత్రమైనట్టి వర్తమానమైన యీనిఖిల భూతగ్రామమును

ప్రలయకాలమునందు నిఖిలభూతములు నాశక్తిగ కల్పింబడినదియు, త్రిగుణాత్మకము, సర్వభూత కారణము నగు ప్రకృతిని పొందుచున్నవి. అనగా ప్రకృతియందే సూక్ష్మరూపముచే లీన మగుచున్నవి. సృష్ట్యాదియందు ప్రకృతియం దవిభాగముగ నుండిన యాభూతములనే సర్వజ్ఞుడను, సర్వశక్తులుకల నేను విభాగముతో వ్యక్తపరచెదను. ॥౭॥

శంకరానందీయము:— ఆకాశమునందు వాయువునకు స్థితివలె, తనయందు నిఖిలభూతనులకు స్థితిని చెప్పి, తనయందే (పరమాత్మయందే) లయమును, ఉత్పత్తిని "సర్వభూతాని" అను శ్లోకముచే జెప్పుచుండెను.

"అవ్యక్తా ద్వ్యక్తయః" అను శ్లోకముచే పూర్వమునందు భూతములకు దైనందినప్రలయాదికము చెప్పబడెను. ఈశ్లోకముచే ప్రాకృతప్రలయాదికము జెప్పబడుచుండెను. నాయందున్నట్టి ఆకాశాదినిఖిల భూతములు బ్రహ్మకల్పమునశింప (అనగా బ్రహ్మప్రలయము ప్రాప్తింప) త్రిగుణాత్మికము, నాసంబంధిని యునగు "మాయాం తు ప్రకృతిం విద్యాత్" అను శ్రుతిసిద్ధమైన, అపరాప్రకృతిరూపమైన మాయను తమఉత్పత్తికి వ్యుత్క్రమముగ పొందుచున్నవి. అనగా ప్రకృతియం దాకాశాది నిఖిలభూతములు లయించుచున్నవి. అట్లు లయించిన భూతములనే బ్రహ్మకల్పాదియందు తిరిగి నేనే స్వప్రకృతిద్వారమున యథాలక్షణముగ జగద్రూపముగ పుట్టించుచుంటిని. ॥౭॥

—• ౯వ అధ్యాయము ౮వ శ్లోకవ్యాఖ్యావిశేషములు •—

మధుసూదనసరస్వతీయము:— పరమేశ్వరున కీసృష్టి యెందులకు? సర్వసాక్షిచైతన్య

శాంకరభాష్యతత్త్వబోధిని:—

(అనగా నవిద్యాదిదోషములచే పరవశీకృతమైన భూతసముదాయమును) స్వ భా వ వ శ ము న మాటిమాటికి సృష్టించుచుంటిని. ||౮||

మాత్రస్వరూపమైన పరమేశ్వరునకు భోక్తృత్వమే సంభవింపనందునను, అట్టివానికి స్వభోగార్థమే యన్నచో పరమేశ్వరునకు సంసారిత్వప్రాప్తిచే యీశ్వరత్వమునకే భంగముప్రాప్తించుటవలనను, పరమేశ్వరభోగార్థము సృష్టి యని యనుట సంభవింపదు. ఈశ్వరుడే సర్వత్ర జీవరూపముచే నుండుటవలన చేతనాంతరము లేమింజేసి అచేతనమునకు భోక్తృత్వ మసంభవముగాన "మరియొకచేతననిమిత్త మీసృష్టి" అని చెప్పుటయు పొసగదు. బంధమే లేనందునను, అపవర్గవిరోధి యగుటవలనను సృష్టి భోగార్థము కాకున్నను అపవర్గా(మోక్షా)ర్థమని చెప్పుటయు పొసగదు. సృష్టి భోగార్థమని కాని, అపవర్గార్థమని కాని చెప్పుటకు వీలులేనందున సృష్టికి మాయామయత్వము సిద్ధము. కనుకనే మాకు ప్రతికూలము కాదు, పరిహరింపదగినదియు కాదను యభిప్రాయముచే సృష్టి మాయామయమగుటవలన మిథ్య యని చెప్పుటకై "ప్రకృతిం స్వాం" అని మూడు శ్లోకములచే ప్రారంభించుచుండెను.

అనిర్వచనీయము, పరమేశ్వరునియందు కల్పితము నగు మాయ యను పేరుగల మూలప్రకృతిని "అవష్టభ్య" పరమేశ్వరసత్తాస్ఫూర్తులచే దృఢమొనరించి, యామాయావశమున అవిద్య, అస్మిత, రాగము, ద్వేషము, అభినివేశము, కారణము, అవరణ, విక్షేపము వీటి స్వరూపశక్తిప్రభావములచే అవశము, పరవశీభూతము, జాయమానము, సర్వప్రమాణసన్నిధాపితము నగు ఆకాశాదిభూతసముదాయమును నేను మాయావివలె మాటిమాటికి అనేకవిధములుగ స్వప్నద్రష్ట స్వప్నప్రపంచమునువలె, కల్పనామాత్రముచే సృజించుచుంటిని. ||౮||

శ ం క రా న ం దీ య ము:— "య ఏకో వర్ణో బహుధా శక్తియోగా ద్వర్ణా ననేకా న్నిహితార్థో దధాతి। విచైతి చాన్తే విశ్వ మాదౌ స దేవః స నో బుద్ధ్యా శుభయా సంయునక్తు" అను శ్రుతివలన పరమాత్మ స్వయముగ కూటస్థాసంగచిద్రూపుడైనను, సోపాధిధర్మమైన భూతసృష్ట్యాదికమును స్వధర్మమునుగ నిర్దేశించుచుండెను. ఈపరమాత్మయే జగదుత్పత్తిస్థితిలయకర్త, సర్వవిత్తు, మోక్షప్రదాతయు నగుపరమాత్మ నారాధించి మేము కృతార్థుల మైతిమి అని ముముక్షువులు సగుణము నుపాసించుగాక, అని సూచించుటకును, కొందరు జగత్తు అనీశ్వర మని చెప్పుచుండిరి. అట్టివారల మతమును నిరసించుటకును "ప్రకృతిం" అని చెప్ప మొదలిడెను.

మాయయనెడి సోపాధిభూతమగు శుద్ధసత్త్వాత్మిక మగు ప్రకృతిని స్వీకరించి పరమేశ్వరుడ నగు నేను అవిద్య, అస్మిత, అభినివేశ, రాగ ద్వేషాత్మక మగు ప్రకృతియొక్క స్వభావమువలన నస్వతంత్రము, అనాదిసంసారవాసనాగ్రస్తము నగు నీపరిదృశ్యమానమైన దేవతిర్యగాది స్వరూపమగు నిఖిలప్రాణిజాతమును సంహరించి, తిరిగి తిరిగి సృష్టించెదను. అనగా అట్టి ప్రాణుల కర్మానురూపముగ నానా యోనుల యందు పుట్టించెదను. ఈచెప్పుటచే ప్రాణులకర్మ జన్మమునుగూర్చి నిమిత్త కారణమనియు, పరమేశ్వరుడే స్రష్ట, భర్త, సంహర్త, నేతయనియు, నాతనికంటె నితరు డెవడును లేడని సూచింపబడెను. ఈవిషయమునే "ఏష సర్వేశ్వరః భూతానాం" అను శ్రుతియు బోధించుచున్నది. ||౮||

గీ॥ న చ మాం తాని కర్మాణి నిబధ్నన్తి ధనంజయ! ।
ఉదాసీనవదాసీన మసక్తం తేషు కర్మసు॥ ॥౯॥

పదవిభాగము:— న- చ- మాం- తాని- కర్మాణి- నిబధ్నన్తి- ధనంజయ- ఉదాసీనవత్- ఆసీనం- అసక్తం- తేషు- కర్మసు ॥ ॥౯॥

ప్రతిపదార్థము:— హేధనంజయ=ఓయర్జున! : తాని=భూతసముదాయముయొక్క విషమసృష్టికి హేతువగు; కర్మాణి=ధర్మాధర్మరూపమగు కర్మలు; ఉదాసీనవత్=ఉదాసీనుడువలె; ఆసీనం=ఉన్నట్టిన్ని: తేషు=ఆ; కర్మసు=ధర్మాధర్మకర్మలయందు; అసక్తం=నేనుచేయుచుంటి నను యభిమానము లేనట్టి; మాం=నన్ను; న నిబధ్నన్తి చ బంధింపవు. ॥౯॥

శాంకరభాష్యమ్:—

తర్హి తస్య పరమేశ్వరస్య భూతగ్రామం విషమం విదధత స్తన్నిమిత్తాభ్యాం ధర్మాధర్మాభ్యాం సమ్బన్ధ స్స్యా దితీద మాహ భగవాన్ — న చ మా మీశం తాని భూతగ్రామస్య విషమవిసర్గనిమిత్తాని కర్మాణి నిబధ్నంతి ధనంజయ । తత్ర కర్మణా మసంబద్ధత్వే కారణ

శాంకరభాష్యతత్త్వబోధని:—

ప్రకృతవశ, స్వభావమువలన నవిద్యాతంత్రము నగు నీభూతసముదాయమును విషమముగ సృష్టించు పరమేశ్వరుడ వగు నీకు అట్టివిషమసృష్టికి హేతువగు ధర్మాధర్మముల సంబంధము ప్రాప్తించెడిని. అటయిన ననీశ్వరత్వము నీకు ప్రాప్తింపవలవచ్చు నను శంకను తొలిగించుటకు శ్రీకృష్ణపరమాత్మ "న చ మాం" అని చెప్పుచుండెను.

ఓయర్జున ఈశ్వరుడ నగు నన్ను భూతసముదాయముయొక్క విషమసృష్టికి హేతువగు ధర్మాధర్మరూపకర్మలు బంధింపవు. పరమేశ్వరునకు ధర్మాధర్మరూపకర్మల సంబంధము లేకుండుటకు కారణమును "ఉదాసీనవదాసీనం" అను యుత్తరార్థముచే చెప్పుచుండెను. ఎట్లుదాసీనుడు (ఉపేక్షకుడు) ఒకానొకడు యిరువురు తగవుపడుచుండ యేపక్షమును జాత్రి

—• ౯వ అధ్యాయము ౯వ శ్లోకవ్యాఖ్యావిశేషములు •—

మధుసూదనసరస్వతీయము:— మాయావిచేవలె, స్వప్నద్రష్టచేతనువలె, నాచే చేయబడు సృష్టిస్థితిప్రళయములు మిథ్యాభూతము లగుటవలన నిగ్రహానుగ్రహములచే నన్ను సుకృతదుష్కృతములు కలవానినిగ చేయవు. ఈశ్లోకమున ("ధనంజయ" అను సంబోధనముచే యుధిష్ఠిర రాజసూయయాగము నిమిత్తము నిఖలరాజులను జయించి ధనమును తీసుకొనివచ్చినవాడ వగుటవలన నీవు గొప్పప్రభావము కలవాడవని అర్జునుని ప్రోత్సహించెనని సూచింపబడెను.) ఆకర్మ లెందులకు నిన్ను బంధింపవనెదవా? లోకమున యిద్దరు కొట్లాడుచుండ నుదాశీనుడు వారల జయపరాజయములతో సంబంధము లేనివాడై, తత్కృతహర్షవిషాదములు లేనివాడై యుండును. అట్టి యుదాసీనుడువలె నిర్వికారుడనై యుండుటవలన సృష్ట్యాది కర్మలయందు "అహం కరోమి" అనెడి యభిమానరూపమైన సంగతి లేని నన్ను కర్మలు బంధింపవు. అని చెప్పుటయుక్తమే. దార్ష్టాంతికమున వివాద పొందువార లిరువురు లేకున్నను ఉపేక్షత్వమాత్రసాధర్మ్యమే గ్రహింపవగును. ఈచెప్పుటచే యితరునకుగూడ కర్తృత్వము, ఫలసాంగత్యము లేనిచో వానినిగూడ

శాంకరభాష్యమ్:—

మాహ— ఉదాసీనవ దాసీనం యథోదాసీన ఉపేక్షకః కశ్చి త్తద్వ దాసీన మాత్మనోఽవిక్రియ త్వా దసక్తం ఫలాసంగరహిత మభిమానవర్జిత మహం కరో మీతి తేషు కర్మసు । అతోఽన్య స్యాపి కర్తృత్వాఽభిమానాభావః ఫలాసంగాభావ శ్చాబన్ధకారణ మన్యథా కర్మభి ర్బధ్యతే మూఢః కోశకారవ దిత్యభిప్రాయః ॥ ।౯॥

శాంకరభాష్యతత్త్వబోధిని:—

యింపక వారల హర్షవిషాదసంబంధము లేనివాడగునో యట్లే నేనును యవిక్రియుడ నగుట వలన యుదాసీనునివలె నున్నవాడను. ఆకర్మలయందు ఫలసంగరహితుడను. మరియు నేను చేయుచుంటి నను యభిమానము లేనివాడను. కాన నాకర్మలు నన్ను బంధింపవు. అందు వలన యితరుడుగూడ కర్తృత్వాభిమానము, ఫలాభిసంధి లేనివా డగుచో నట్టివానిని గర్మలు బంధింపవు. అట్లు కానిచో పట్టుపురుగువలె మూఢుడు కర్మలచే బంధింపబడు నని యభి ప్రాయము. ॥౯॥

కర్మలు బంధింపనేరవని సూచితమయ్యెను. కర్తృత్వము, ఫలసాంగత్యము నున్నచో పట్టుపురుగువలె యట్టి మూఢుడు కర్మలచే బంధింపబడునని యభిప్రాయము. ॥౯॥

శంకరానందీయము:— నానాయోనులయందు భూతసముదాయమును పుట్టించునట్టియు, మాటిమాటికి సంహరించునట్టియు, స్వర్గమును నరకమునుపొందించునట్టి నీకును పుణ్యపాపసంబంధము కల దను శంకపై ఈభూతముల సంహారము, సృష్టి, సుఖదుఃఖాదిఫలమును పొందించుట, మొదలగు యీసర్వము ప్రకృతివలననే సంభవించుచున్నది. కాని నావలన కాదు. కాన నవిక్రియుడను, అసంగుడను, నవ్యక్త మూర్తినియగు నాకు తత్కర్మలేశసంబంధము వస్తుతః కొంచమైనను లేదు. అని ప్రకృతికర్తృకములగు సృష్ట్యాదులయందు తనకు (పరమాత్మకు) అసంగత్వోదాసీనత్వములను "నచ" అను శ్లోకముచే జెప్పుచుండెను.

చకారము "తు" అనుశబ్దార్థమునందు ప్రయుక్తము. ప్రకృతికర్తృకములైన భూతముల సృష్టి సంహారాదికర్మలు అసంగము, అవిక్రియము, కూటస్థము నగు పరమాత్మను బంధింపవు. పరమాత్మను స్పృశింప వని యర్థము. పరమాత్మకు కూటస్థత్వమునే "ఉదాసీనవత్" అనుదానిచే జెప్పుచుండెను. ప్రకృతికర్తృకములగు సృష్ట్యాది కర్మలయందు సక్తి లేనివాడను కనుకనే తటస్థుడువలె ప్రకృతితత్కార్యములకు సాక్షిగ దూరమునం దుండిన నన్ను ప్రకృతికర్మలు స్పృశింపవు. ఈచెప్పుటచే ఉపాధి, తద్ధర్మ, తత్కర్మలయం దసక్తుడును, తత్సాక్షిగ నున్నట్టియు, ఆకాశమువలె నసంగము,- నవిక్రియము నగు ఆత్మ నెవడు తెలిసికొనునో యట్టి బ్రహ్మవేత్త యగు యతి ఉపాధికర్తృకములైన విహితప్రతిషిద్ధములగు కర్మలచే బంధింపబడ డని సూచింపబడెను. ॥౯॥

భాష్యోత్కర్ష దీపిక:— జీవుడు విషమస్వభావముకలవా డగుటచే నెట్లు కర్మలచే బంధింప బడుచుండెనో యట్లే దేవమనుష్యతిర్యగాదిరూపమగు విషమసృష్టిని జేయు నీకు వైషమ్య మవశ్యంభావి. కాన నట్టి నిన్ను ధర్మాధర్మాదికర్మ లెందులకు బంధింపవు? అని యాశంకించి, ఉదాసీన మగు కల్పవృక్ష మాయా పురుషునియొక్క యాయా కర్మజన్య తత్తత్సంకల్పానుసారియై ఆయాఫలోత్పత్తిని చేయుచుండ, ఆకల్ప వృక్షమును ఆయాకర్మ లెట్లు బంధించుటలేదో, అట్లే వీనికి శుభము నిచ్చెదను, వీనికి యశుభము నిచ్చెద

గీ॥ మయాఽధ్యక్షేణ ప్రకృతి స్సూయతే సచరాచరమ్ ।
హేతునాఽనేన కౌన్తేయ! జగద్విపరివర్తతే ॥ ॥౧౦॥

పదవిభాగము:— మయా- అధ్యక్షేణ- ప్రకృతిః- సూయతే- సచరాచరమ్- హేతునా- అనేన- కౌన్తేయ- జగత్- విపరివర్తతే ॥ ॥౧౦॥

ప్రతిపదార్థము:— అధ్యక్షేణ=అధ్యక్షుడనైన; మయా=దృశిమాత్రస్వరూపుడనైన; యవిక్రియాత్మస్వరూపమగు నాచే; ప్రకృతిః=త్రిగుణాత్మకమైన యవిద్యాస్వరూపమగు మాయ; సచరాచరం= జంగమస్థావరాత్మకమగు జగత్తును; సూయతే=కనుచున్నది; అనేన- ఈయధ్యక్షత్వమనెడి; హేతునా= కారణముచే; హేకౌన్తేయ=ఓయర్జునా!; జగత్=చరాచరాత్మకమైన జగత్తు; విపరివర్తతే=జన్మనాశాద్య వస్థలయందు తిరుగుచున్నది. ॥౧౦॥

శాంకరభాష్యమ్:—

తత్ర భూతగ్రామ మిమం విసృజామ్యుదాసీనవ దాసీన మితి చ విరుద్ధ ముచ్యత ఇతి తత్పరిహారార్థ మాహ — మయా సర్వతో దృశిమాత్రస్వరూపే ణావిక్రియాత్మనాఽ ధ్యక్షేణ మమ మాయా త్రిగుణాత్మికాఽవిద్యాలక్షణా ప్రకృతిః సూయతే ఉత్పాదయతి సచ

శాంకరభాష్యతత్త్వబోధిని: —

"భూతగ్రామ మిమం విసృజామి" ఈభూతగ్రామమును సృష్టించుచుంటిని అని "ఉదాసీనవదాసీనః" ఉదాసీనుడువలె యున్నట్టి పరమేశ్వరునియందు సృష్టికర్తృత్వమును, ఉదాసీనస్థితిని చెప్పుట విరుద్ధము. అట్టి విరోధమును పరిహరించుటకొఱకు "మయా" అని చెప్పు చుండెను.

నను తత్తచ్ఛుభాశుభదానాత్మకమగు సక్తిలేనివాడనగు నన్ను కర్మలు బంధింపవని "నచ" అను శ్లోకముచే జెప్పుచుండెను.

ధర్మరాజు రాజసూయయాగమునకై ధనమును సేకరించుటకు ప్రవృత్తుడవైన నీచేఁ జేయబడిన నిగ్రహానుగ్రహాదికర్మలు యెట్లు నిన్ను బంధింపలేదో అట్లే యీశ్వరుడనగు నన్నును భూతసముదాయ... ధమైన విష్టంభ, విసర్గనిమిత్తమైన కర్మలు బంధింపవు అని తెల్పుటకై "ధనంజయ" అని సంబోధించెను. కర్మలు నన్ను బంధింప వనుటకు హేతువును "ఉదాసీనవదాసీనం" అను దానిచే జెప్పెను. నా చెప్పుటవలన ఫలాసక్తిరహితుడనగు "నేను చేయుచుంటిని." అను యభిమానములేనివానిని ఆకర్మలచే బంధము లేదు. కాన, యితరునకుగూడ ఫలాసక్తికర్తృత్వాభావములు బంధము లేకుండుటకు హేతువులు. ... పట్టుపురుగువలె మూఢుడు కర్మలచే బంధింపబడును అని యభిప్రాయము. ॥౯॥

నీలకంఠీయము:--- విషమసృష్టిని జేయు నీకు వైషమ్య, నైర్ఘృణ్యములు ప్రాప్తించవా! అను యాశంకపై జెప్పుచున్నాడు.— "న చ మాం......ధనంజయ!" ఓయర్జునా! ఆవిషమసృష్టి కర్మలు నన్ను బంధింపజాలవు. కారణ మేమందువా! "ఉదాసీన.....కర్మసు" ఎట్లు ఉదాసీనుడగు మేఘము కొన్నిబీజములయందు రాగమును, మరికొన్ని బీజములయందు ద్వేషమును జేయక ఉదాసీనుడై వర్షించునో అట్లే నేనును (ఈశ్వరుడు) పుణ్యవంతులయెడ రాగమును, పాపాత్ములయెడ ద్వేషమును వహింపక జగత్తును సృజించెదను. వారివారి యసాధారణకర్మబీజవశమున వారు విభిన్నఫలము ననుభవించెదరు. కాన యీశ్వరునకు వైషమ్యనైర్ఘృణ్యములు లేవని యర్థము. ॥౯॥

శాంకరభాష్యమ్:—

రాచరం జగత్ । తథా చ మంత్రవర్ణః— "ఏకో దేవ స్సర్వభూతేషు గూఢ స్సర్వవ్యాపీ సర్వభూతాంతరాత్మా । కర్మాధ్యక్ష స్సర్వభూతాధివాస స్సాక్షీ చేతా కేవలో నిర్గుణశ్చ ॥" ఇతి హేతునా నిమిత్తేనాఽనేనాధ్యక్షత్వేన కౌంతేయ! జగత్సచరాచరం వ్యక్తాఽవ్యక్తాత్మకం విపరివర్తతే సర్వావస్థాసు । దృశికర్మత్వాపత్తినిమిత్తా హి జగతస్సర్వా ప్రవృత్తిః రహమిదం

శాంకరభాష్యతత్త్వబోధిని:—

దృశిమాత్రస్వరూపుడను, అవిక్రియాత్మస్వరూపుడను, అధ్యక్షుడనునగు నాచే నాసంబంధమైన త్రిగుణాత్మకము, అవిద్యాస్వరూపము నగు మాయ జంగమస్థావరాత్మక మగు జగత్తును కనుచున్నది. ఈవిషయమునే "ఏకో దేవ స్సర్వభూతేషు గూఢ స్సర్వవ్యాపీ సర్వభూతాన్తరాత్మా । కర్మాధ్యక్ష స్సర్వభూతాధివాస స్సాక్షీ చేతా కేవలో నిర్గుణశ్చ" అను మంత్రము బోధించుచున్నది. ఓయర్జునా! యీయధ్యక్షత్వ మనెడి హేతువుచేతనే జంగమస్థావరాత్మక నిఖిలప్రపంచము జన్మస్థితిలయావస్థలయందు తిరుగుచున్నది.

—• ౯వ అధ్యాయము ౧౦వ శ్లోకవ్యాఖ్యావిశేషములు •—

మధుసూదనసరస్వతీయము:— "భూతగ్రామ మిమం విసృజామి" (ఈభూతసముదాయమును సృజించుచుంటిని.) అని చెప్పి, "ఉదాసీనవదాసీనం" ఉదాసీనుడువలె యుంటిని అని చెప్పుట విరుద్ధము. ఉదాసీనుడువలె నుండువానికి భూతగ్రామమును సృష్టించుట యెట్లు సంభవించును? భూతగ్రామము సృష్టించువాడు ఉదాసీనుడువలె నుండుట యెట్లు? యీరెండును విరుద్ధములు. అట్లు సంభవింపని యీరెంటిని పరమేశ్వరునియందు చెప్పుట విరుద్ధము కాదా! యను శంకను పరిహరించుటకొఱకు తిరిగి జగత్తునకు మాయామయత్వమునే "మయాఽధ్యక్షేణ" అను శ్లోకముచే స్పష్టపరచుచుండెను.

దృశిమాత్రస్వరూపుడను, అవిక్రియుడను, అధ్యక్షుడను, నియంతను, భాసకుడను నగు నాచే నవభాసితమై, సత్త్వాసత్త్వములచే ననిర్వాచ్యమైన త్రిగుణాత్మక మగు మాయ- మాయావిచే నధిష్ఠితమైన (ప్రసారితమైన) మాయ కల్పితగజతురగాదికమునువలె జంగమస్థావరాత్మక మగు జగత్తును పుట్టించుచున్నది. నేనన్ననో సకార్యమాయాభాసనమును విడచి యితరమగు నేవ్యాపారమును జేయను. ఓకౌన్తేయ! నిమిత్తమగు యీఅధ్యక్షత్వహేతువుచే జంగమస్థావరాత్మక మగు జగత్తు "విపరివర్తతే" జన్మాదివినాశాంత వికారజాతము నెల్లపుడు పొందుచున్నది. కాన భాసకత్వమాత్రవ్యాపారముచే సృష్టించుచుంటిని. అని చెప్పబడెను. ఇంతమాత్రముచే సూర్యునికివలె కర్తృత్వము లేమింజేసి "ఉదాసీనవదాసీనం" ఉదాసీనుడువలె యుండువాడనని చెప్పుటయం దేమియు విరోధము లేదు. "ఈవిషయమే" అస్య ద్వైతేంద్రజాలస్యయదుపాదాన కారణమ్ । అజ్ఞానం తదుపాశ్రిత్య బ్రహ్మ కారణముచ్యతే' అనుదానిచే జెప్పబడెను. ॥౧౦॥

శంకరానందీయము:— పూర్వశ్లోకమున గర్మలు ప్రకృతికర్తృకములనియు, వానిసంగము పరమేశ్వరునకు లేదనియు, బరమేశ్వరు డుదాసీనుడనియు జెప్పబడెను. దానినే యీశ్లోకమున స్పష్టపరచుచుండెను.

రాజువలె యెవనియొక్క సన్నిధిమాత్రముచేతనే ప్రధానాదుల ప్రవృత్తి సంభవించుచున్నదో, వాడధ్యక్షు డనబడును. అట్టి యధ్యక్షుడను, సాక్షిని, కూటస్థాసంగచిద్రూపుడను అగు నాచే (ప్రకృతి

శాంకరభాష్యమ్:—

భోక్ష్యే పశ్యామీదం శృణోమీదం సుఖ మనుభవామి దుఃఖ మనుభవామి తదర్థ మిదం కరి
ష్యే ఏతదర్థ మిదం కరిష్య ఇదం జ్ఞాస్యామీ త్యాద్యాఽవగతినిష్ఠాఽవగత్యవసానైవ ।
"యో అస్యాధ్యక్షః పరమే వ్యోమన్" ఇత్యాదయ శ్చ మంత్రా ఏత మర్థం దర్శయంతి । తథా

శాంకరభాష్యతత్త్వబోధిని:—

"నేను దీనిని భుజింపగలను, దీనిని చూచుచుంటిని, దీనిని వినుచుంటిని, సుఖము ననుభ
వించుచుంటిని, దుఃఖము ననుభవించుచుంటిని, దీనినిమిత్తము దీనిని చేయుచుంటిని, దీనినిమి
త్తము దాని నాచరించగలను, దీనిని తెలిసికొనగలను." అనునిత్యాద్యవగతినిష్ఠము, అవగత్యవ
సానము నగు జగత్తుయొక్క నిఖిలప్రవృత్తి దృశికర్మత్వా ప్తినిమిత్తమైనది. "యో అస్యా
ధ్యక్షః పరమే వ్యోమన్" ఇత్యాదిమంత్రములు పైయర్థమునే బోధించుచున్నవి. (తాత్పర్యము

ప్రవృత్తి హేతువగు నాచే యుపహితమై ప్రకృతియే జంగమస్థావరాత్మక నిఖిలజగత్తును కనుచున్నది;
స్థాపనచేయుచున్నది; సంహారించుచున్నది. నేనైతే ప్రకృతిప్రవృత్తికి సాక్షిమాత్రుడను. స్వప్రకాశ
మైన సాక్షియగు నాయొక్క సన్నిధిమాత్రరూపమగు హేతువు చేతనే వ్యక్తాది స్థూలాంతమైన సమష్టి
వ్యష్ట్యాత్మక నిఖిలజగత్తు "విపరివర్తతే" అంతట చలించుచున్నది. సర్వసాక్షియగు సూర్యుని సాన్నిధ్యమాత్ర
ముచే తత్ప్రకాశబలముచే సర్వప్రాణులకు ప్రవృత్తినివృత్తులు సిద్ధించుచున్నట్లు సర్వసాక్షినగు నాయొక్క
(పరమాత్మయొక్క) సాన్నిధ్యమాత్రముచే, తత్ప్రకాశబలముచే దేహేంద్రియప్రాణ మనోబుద్ధ్యాదు
లకు స్వవిషయములందు ప్రవృత్తినివృత్తులు, ఇష్టానిష్టసుఖదుఃఖాది జ్ఞానము సిద్ధించుచున్నది. నేను చేతనా
చింతమాత్రమే. కూటస్థాసంగచిద్రూపమూర్తి నగు నాకింతకంటె వేరుగ కర్తృత్వము గాని, కారయితృత్వము
గాని, భోక్తృత్వముగాని. భోజయితృత్వము గాని, దాతృత్వము గాని, దాపయితృత్వముగాని లేదని
యాశయము.

||10||

భాష్యోత్కర్ష దీపిక:— "భూతగ్రామ మిమం కృత్స్నం విసృజామి" సకలభూతగ్రామ
ములను సృజించుచుంటిని, "ఉదాసీనవదాసీనం" ఉదాసీనునివలె నుంటిని. అని చెప్పుట విరుద్ధము
యనుశంకను "మయా" అనుశ్లోకముచే తొలగించుచుండెను. చేతనస్వరూపము, సర్వవికారశూ
శూన్యము, స్వామియు, సన్నిధిమాత్రముచే సత్తాస్ఫూర్తిప్రదానముచేత ప్రవర్తకుడను అగు నాచే
ప్రవర్తితమైనదియు, త్రిగుణాత్మకము, అవిద్యాస్వరూపము, మాయాశబ్దవాచ్యము, అనిర్వచనీయము
నగు ప్రకృతి- జంగమస్థావరాత్మకము, వ్యక్తావ్యక్తాత్మకము నగు జగత్తును కనుచున్నది. ఈవిషయము
"ఏకో దేవ స్సర్వభూతేషు గూఢ స్సర్వవ్యాపీ సర్వభూతాంతరాత్మా । కర్మాధ్యక్ష స్సర్వభూతాధివాస
స్సాక్షీ చేతా కేవలో నిర్గుణశ్చ" మూర్తిత్రయస్వరూపముచే నగుభేదముయొక్క వ్యావృత్తినిమిత్తము "ఏకః" అని
ఈశ్రుతియందు చెప్పబడెను. జాడ్యవ్యావృత్తినిమిత్తము "దేవః" అనియు, ఆదిత్యునివలె తాటస్థ్యము
తొలగించుటకు "సర్వభూతేషు గూఢః" అనియు, బుద్ధ్యాదులవలె పరిచ్ఛిన్నత్వమును తొలగించుట
కొఱకు "సర్వవ్యాపీ" అనియు, ఆకాశమువలె అనాత్మత్వమును వారించుటకై "సర్వభూతాంతరాత్మా"
అనియు, జీవునివలె కర్మపరాధీనత్వమును నివారించుటకై "కర్మాధ్యక్షః" అనియు, కర్మలయొక్క
ఫలప్రదానముకొఱకై "ప్రవర్తకః" అనియు, కేవలము కర్మాధ్యక్షుడే కాడు. సర్వాధిష్ఠానము,

శాంకరభాష్యమ్:—

శ్చైకస్య దేవస్య సర్వాధ్యక్షభూతచైతన్యమాత్రస్య పరమార్థత స్సర్వభోగానభిసంబంధినోఽన్యస్య చేతనాంతరస్యాభావే భోక్తు రన్యస్యాభావా త్కిం నిమిత్తేయం సృష్టి రిత్యత్ర ప్రశ్నప్రతివచనే

శాంకరభాష్యతత్త్వబోధిని:—

నకు సాక్షిత్వమాత్రముచే స్రష్టృత్వమాత్రము ప్రాప్తింప ఫలితమును శ్రీమద్భాష్యకారులు "తతశ్చ" అనువాక్యముచే జెప్పుచుండెను.) పరమాత్మ పరమార్థముగ భోగసంబంధము లేనివాడగుటవలనను, తాను సర్వసాక్షిభూతచైతన్యమాత్రుడగుటవలనను, ఈశ్వరు డొక్కడే-

కర్మలకు సాక్షియు నని చెప్పుటకై "సర్వభూతాధివాసః" అనియు అనగా సర్వభూతములయందు సత్తాస్ఫూర్తిప్రదానముకొఱకై సన్నిహితుడనియు అర్థము. లేదా ఎవనియందు నిఖిలభూతములు అధివసించునో వాడు సర్వభూతాధివాసు డని చెప్పబడును. దర్శనకర్తృత్వమును నివారించుటకు "చేతా" అనియు, విజాతీయభేదము లేదని చెప్పుటకు "కేవలః" (అద్వితీయుడు) అనియు స్వగతభేదమును నివారించుటకు "నిర్గుణః" అనియు, ఈశ్రుతియందు చెప్పబడెను. కాన సూర్యునివలె ప్రకృతియందు సత్తాస్ఫూర్తియొక్క ప్రదానముచే జగత్కర్తృత్వ ముండినను ఉదాసీనత్వ మవిరుద్ధ మని భావము.

ఈఅధ్యక్షత్వ మనెడి నిమిత్తముచే జంగమస్థావరాత్మకమైన నిఖిలజగత్తు "విపరివర్తతే" విపరిణామమును పొందుచున్నది. జాగ్రదాదిసర్వావస్థలయందు, బాల్యాదులయందు "నేను దీనిని భుజించగలము. దీనిని చూచుచుంటిని. దీనిని వినుచుంటిని. దీని స్పృశించుచుంటిని, దీనిని ఆస్వాదన చేయుచుంటిని. దీని నాఘ్రాణించుచుంటిని. ఈసుఖదుఃఖముల ననుభవించుచుంటిని. ఈసుఖదుఃఖముల నిమిత్తము ఈధర్మాధర్మస్వరూపమగు కర్మను చేయగలను" అను నిట్టినిఖిలప్రవృత్తి చేతనవ్యాప్తి నివిడచి జగత్తునకు సంభవింపదు. ఈవిషయమున "యోఽస్యాధ్యక్షః పరమే వ్యోమన్" ప్రత్యక్షాదిసన్నిధాపితమైన ఈజగత్తునకు యెవడు సత్తాస్ఫూర్తిప్రదానముచే ప్రవర్తకుడో, సూర్యునివలె నిర్వికారుడో, ఎవడు ఉత్కృష్టమైన హార్దాకాశమునం దుండెనో వాడు దుర్విజ్ఞేయుడు అని బోధించుచున్నది.

ఈచెప్పుటచే తేలిన ఫలితమేమి? పరమేశ్వరుని కీసృష్టి యెందునిమిత్తము? అనగా తనభోగార్థమా? చేతనాంతరభోగార్థమా? లేక అచేతనార్థమా? లేక అపవర్గార్థమా?

అద్వితీయుడు సర్వప్రకాశకుడు సర్వాధ్యక్షభూతచైతన్యస్వరూపుడు, పరమార్థసద్రూపుడు, ఆప్తకాముడు, పూర్ణుడునగుపరమేశ్వరుడు సర్వభోగాస్పృష్టుడు గాన స్వభోగార్థ మను పక్షము సంభవింపదు. పరమేశ్వరవ్యతిరిక్తచేతనాంతరమే లేనందున "ఏకమేవాద్వితీయం" అనుశ్రుతిచొప్పున చేతనాంతరభోగార్థ మను ద్వితీయపక్షము నిరస్తము. అచేతనసత్త్వము నిరూపించుటకు శక్యము కానందున "నేహ నానాస్తి కించన" అను శ్రుతిననుసరించి అచేతనమునకు భోక్తృత్వము సంభవింపనందు "అచేతనార్థ మీసృష్టి" యను తృతీయపక్షము పరాస్తము. సృష్టి మోక్షవిరోధి కాన అపవర్గార్థ మను చతుర్థపక్షము దూరతో నిరస్తము. మరియు ఎవరియొక్క మోక్షార్థము యీసృష్టి! తనయొక్క మోక్షార్థమా? పరమోక్షార్థమా? తాను నిత్యముక్తుడగుటవలన తనయొక్క మోక్షముకొరకు సృష్టి అను ప్రథమపక్షము పరాస్తము. అన్యుడను వాడు నిరూపింపబడనందున అన్యునియొక్క మోక్షార్థము సృష్టి అను ద్వితీయపక్షము తొలగింపబడెను.

పరబ్రహ్మమునకు సృష్టి మాయానింబంధనమైయుండ చెప్పబడిన శంకల కవకాశము లేకుండేని ప్రతివచనయోగ్యతే సంభవింపనందునపైశంకలు, తదనురూపమగు ప్రతివచనము యుక్తము కాదు.

శాంకరభాష్యమ్:—

అనుపపన్నే "కో అద్ధా వేద క ఇహ ప్రవోచ త్కుత ఆజాతా కుత ఇయం విసృష్టిః" ఇత్యాది మంత్రవర్ణేభ్యః। దర్శితం చ భగవతా— "అజ్ఞానేనాఽఽవృతం జ్ఞానం తేన ముహ్యంతి జంతవః" ఇతి ॥ ॥౧౦॥

శాంకరభాష్యతత్త్వబోధిని:—

యగుటచే భోక్త యగు చేతనాంతరుడు లేనందునను, అచేతన మభోక్త యగుటవలనను, తద్విరోధి యగుటవలన సృష్టి కపవర్గార్థము కానందునను పరమాత్మకు సృష్టి ... నిబంధన మగుటవలనను పరమాత్మ కీసృష్టి యెందులకు? అను ప్రశ్నయు, ...

మరియు మాయాసృష్టిని అంగీకరించినట్టియు, పరబ్రహ్మమునందు నానాభావము ... ... పడని చెప్పెడి ఉపనిషద్రహస్యవేత్తలమగు మాకిట్లు చెప్పుట యిష్టమే. "కో అద్ధా వేద క ఇహ ప్రవో చత్। కుత ఆజాతా కుత ఇయం విసృష్టిః" పరమాత్మకు దుర్విజ్ఞేయత్వమును చెప్పును, ... సృష్టికర్తృత్వము నీశ్రుతి యాక్షేపించుచున్నది. పరమాత్మ యిదియే యని ... ... మాత్మస్వరూపమును తెలిసికొనును? అనగా యెవడును తెలిసికొనడని యర్థము. ... ఆపరమాత్మస్వరూపమును చెప్పువాడు యెవడు? ఎవడును లేడని యర్థము, ఎందువలననన ... యేశబ్దమునకుగూడ వాచ్యుడు కానందున, యెవడును పరమాత్మస్వరూపమును చెప్పలేడని యర్థము. ... యమునే "యతో వాచో నివర్తన్తే, అప్రాప్య మనసా సహ" అను శ్రుతియు బోధించుచున్నది.

అట్లగుచో బ్రహ్మజ్ఞానముకొఱకు శ్రవణాదులయందు ప్రవృత్తిబోధకములగు "బ్రహ్మ వేద బ్రహ్మైవ భవతి। తరతి శోక మాత్మవిత్" ఇత్యాదిశ్రుతుల కప్రామాణ్యము ప్రాప్తించుననిన శంకింపరాదు. ... వ్యాప్తినిషేధద్వారమున అజ్ఞానమును తొలగించుటకొఱకై వృత్తివ్యాప్యత్వమును స్వీకరించుటచే ... సంభవింపనేరదు. శబ్దము సాక్షాత్తు బ్రహ్మమును బోధింపనేరదు. మరేమన:— అజ్ఞానమును తొల గించుటయందే ఆశబ్దమునకు అచింత్యమైన శక్తి కలదు. దేవదత్తుడు నిద్రించియుండగా "ఓ దేవదత్త" అను శబ్దము యెట్లాదేవదత్తుని నిద్రనుండి మేల్కొలుపునో అటులనే "తత్త్వమసి" అనువాక్యముగూడ "నేను బ్రహ్మమును కాను" అను నజ్ఞానమును తొలగించును. ఈవిషయమే సురేశ్వరాచార్యులవారిచే "... దవిద్యాయా ఆత్మతోఽవ్యో ... రూపిణః। శబ్దశక్తే రచిన్త్యత్వా ద్విద్మస్తం ... ॥ ... సంబన్ధ మభిధానాభిధేయయోః। హిత్వా నిద్రాం ప్రబుధ్యన్తే సుషుప్తే బోధితాః పరైః ॥ జాగ్రన్న ... శ్శబ్దం సుషుప్తే వేత్తి కశ్చన। ధ్వస్తేఽతో జ్ఞానతోఽజ్ఞానే బ్రహ్మాస్మీతి భవే త్ఫలం ॥ ... శ్శబ్దా ద్యాహం బ్రహ్మేతి ధీ ర్భవేత్। నశ్య త్యవిద్యయా సార్ధం హత్వా ... ॥" అని చెప్పబడెను.

పరమాత్మ జగత్సృష్టికర్త యగుచో నతనికి జ్ఞేయత్వము ప్రాప్తించు నను శంకను తొలగించుటకై "కుతఆజాతా" అను శ్రుతి బయల్వెడలెను. కూటస్థ బ్రహ్మమునకు స్వతః సృష్టికర్తృత్వము సంభవించ నందునను, బ్రహ్మముకంటె నితరమగు వస్తువు లేనందునను యీవివిధసృష్టి దేనివలనను జనింపదని యర్థము.

అట్లగుచో "యతో వా ఇమాని భూతాని జాయన్తే. "యత స్సర్వాణి భూతాని భవన్త్యాదియుగా నమే" "జన్మాద్యస్య యతః" ఇత్యాదిశ్రుతిస్మృతిసూత్రముల కప్రామాణ్యము ప్రాప్తించునని శంకింప

శాంకరభాష్యతత్త్వబోధిని:—
ధానమున్ను అనుపపన్నములే. ఈవిషయమే "కో అద్ధా వేద క ఇహ ప్రవోచ త్కుత ఆజాతా కుత ఇయం విసృష్టిః" అను శ్రుతియు బోధించుచున్నది. ఈవిషయమే శ్రీకృష్ణపరమాత్మ "అజ్ఞానే నావృతం జ్ఞానం తేన ముహ్యన్తి జంతవః" అను వాక్యముచే జెప్పుచుండెను. ॥౧౦॥

దగను. పైవాటికి బ్రహ్మ జగత్స్రష్టయని చెప్పుటయందు తాత్పర్యము కాదు. "అధ్యారోపాపవాదాభ్యాం నిష్ప్రపంచం ప్రపంచ్యతే" అను న్యాయమువలన బ్రహ్మయందు జగత్తును అధ్యారోపణజేసి తదపవాదచే నిష్ప్రపంచము బ్రహ్మ అని "యతో వా ఇమాని భూతాని జాయన్తే" ఇత్యాదివాక్యములచే విస్తరింపజేయబడుచుండెను. అట్లయిన "బ్రహ్మనాస్తి" అను అసత్వాపాదకావరణమునివర్తించుటకై జగత్తునకు పరమాత్మనుండి ఉత్పత్త్యాదులు చెప్పుటచే తదత్యంతాసత్వము నిరపవాదమగుటవలన అధ్యారోపమునకు ప్రపంచాత్యంతాసత్వ ప్రతిపాదనయందే తాత్పర్యము; అట్లు కానిచో 'వాయువునందు రూపములేదు.' అనెడి అపవాదమాత్రముచే తేజస్సుయందు రూపసత్వమునకు అనపాయమువలన రూపమునకసత్వము సిద్ధింపదు. అట్లేబ్రహ్మయందు జగత్తు లేదు అను అపవాదమాత్రముచే ప్రధానాదికమునందు తత్సత్వము సంభవించెడిని. అట్టి సత్వము లేకపోవుటవలన అధ్యారోపాపవాదముల ననుసరించి నిష్ప్రపంచము బ్రహ్మమని విస్తరింపజేయబడెను.

అట్లగుచో మిథ్యాప్రపంచమునందు "ఇదముత్పన్నం, ఇదంనష్టం" (ఇదిపుట్టినది, ఇదినశించినది) అనెడి వైదికలౌకికవ్యవహారము ఎట్లు పొసగుననెదవా? అనాద్యనిర్వచనీయమగు అజ్ఞానముచే కల్పితమైన ఈలౌకికజగత్తు అపవదించుటకు శ్రుతులచే అనువదింపబడుచుండెనని గ్రహింపుము. ఈవిషయమే "అజ్ఞానే నావృతం జ్ఞానం తేన ముహ్యన్తి జన్తవః" జ్ఞానము అజ్ఞానముచే ఆవరింపబడెను. అందుచే జీవులు మోహపడుచుండిరి. అని చెప్పబడెను. ఇట అధ్యక్షు డగుపాండురాజుచే కుంతి నిన్ను ఎట్లు కినెనో అట్లే అధ్యక్షుడ నగు నాచే ప్రకృతి చరాచరాత్మక మగుజగత్తును కనుచున్నది. అని సూచించుటకు "కౌన్తేయ" అని సంబోధించెను. ॥౧౦॥

పరమార్థప్రపః:—— "మయా" అను శ్లోకముచే పూర్వోక్తవిషయమును చెప్పుచుండెను. అధ్యక్షుడనగునాచే ప్రకృతి చరాచరాత్మక మగునీవిశ్వమును గనుచున్నది. నేనే అధిష్ఠానమనెడినిమిత్త హేతువుచే ఈజగత్తు తిరిగితిరిగి జన్మించుచున్నది. నాసాన్నిధ్యమాత్రముచే నధిష్ఠాతృత్వము, కర్తృత్వము, ఉదాసీనత్వము అవిరుద్ధములని భావము. పుట్టుకలేనిదే (మిథ్యా)రజితము సంభవింపనటుల సత్యమగు ఆశ్రయము లేనిదే అసత్యమునకు అవస్థానము సంభవింపదు. రజితోత్పత్తిస్థితివినాశములను శుక్తిక స్పృశింపనటుల జగదుత్పత్తిస్థితివినాశములను సత్యమగు బ్రహ్మము స్పృశింపదని యర్థము. మొదట నిరూపింపబడిన యర్థము విషయమై ఋక్సాక్షీయశ్రుతిసందర్భ మిట్లున్నది. "కిం స్విదాసీ దధిష్ఠాన మారమ్భణం కతమత్ స్విత్కథాసీత్ । యతో భూమిం జనయ న్విశ్వకర్మా విద్యా మౌర్ణో న్మహినా విశ్వచక్షః ॥ నాస దాసీన్నో సదాసీ త్తదానీం నాసీ ద్రజో నో వ్యోమాపరో యత్ । కి మావరీవః కుహకస్య శర్మ న్నమ్భః కి మాసీ ద్గహనం గభీరమ్ ॥ న మృత్యు రాసీ దమృతం న తర్హి న రాత్ర్యా అహ్న ఆసీ త్ప్రకేతః । ఆనీదవాతం స్వధయా తదేకం తస్మా ద్ధాన్యం న పరః కిం చ నాస ॥ ఈపై ఋక్కులకు రావణభాష్య మిట్లున్నది—
ప్రలయకాలమునందు జగత్తును సహరించి అనంతరమున దానిని సృష్టించు యిచ్ఛగలుగ ద్యావాపృథివులు

యొక్క ఉత్పాదన కాలమందు అధిష్ఠానము ఏమికలదు? యేమియు లేదని యర్థము. అట్లే ఉత్పాదన కారణ మేమి కలదు? అదియు లేదని యర్థము. ఉత్పాదనకారణము సంభవించినను అది ఎట్టిది? సత్తా? లేక అసత్తా? అని యర్థము. ఉభయపక్షములు సంభవింపనేరవు. సత్త్వ మగుచో అద్వైతత్త్వభంగము. అసత్త్వ మగుచో అసద్రూప మగుద్యావాపృథువులకు, ఉత్పాదన మనర్హము. "నాన్యత్కించన మిషతు" ఇత్యాది శ్రుతులవలన ఉత్పాదనము లేదని చెప్పబడుచుండెను. యే అధిష్ఠానమువలనను ఆరంభణమువలనను సర్వద్రష్ట యగుపరమేశ్వరుడు భూమిని పుట్టించుచుండెనో అట్లే ద్యులోకమును పుట్టించెను. దేనిచేతపుట్టించెను? తనమహిమచేతనే పుట్టించెను. ఈప్రశ్నోత్తరమును తెలుపునదియే "నాసత్" అనుశ్రుతి. దీనిచే సృష్టికి పూర్వమునందు నిరస్తసమస్తప్రపంచలయాకక్ష నిరూపింపబడుచుండెను. ప్రలయదశయందుండిన ఈజగత్తునకు మూలకారణ మేదియో అది శశవిషాణమువలె నిరుపాఖ్యము. (చెప్పదగినది కాదు.) అసద్రూపమగు కారణమువలన సద్రూపమగు జగత్తునకు ఉత్పత్తి సంభవింపనేరదు. అట్లే "నో సదాసీత్" పరమార్థసద్రూపమగు పరమాత్మకంటె ఇతరమగు సద్రూపము కలదనిన ద్వైతత్వప్రసక్తి సంభవించును. మున్ముందు వ్యవహారాభావము చెప్పబడుటవలన వ్యవహారసద్రూపము ఆరంభణకారణమనియు చెప్ప నొప్పదు. కాన సదసద్విలక్షణము, అనిర్వాచ్యము నగునదియే సృష్టికి పూర్వమునందు కలదని యర్థము.

"తదానీం" అను వాక్యముచే వ్యావహారికసత్త్వమును నిషేధించుచుండెను. "లోకో రజాం స్యుచ్యతే" అని యాస్కుడు చెప్పెను. ఇచట "లోకః" అను ఏకవచనము సామాన్యాపేక్షము. లోకములు రజోరూపములు. అనగా పృథివ్యాదులకు వ్యావహారికసత్త లేనందున సద్రూపములు కావని యర్థము. అట్లే అంతరిక్షము లేదు. ఆకాశముకంటె పైనుండు సత్యలోకాంతము యేలోకములు కలవో అవియు లేవు. ఈచెప్పుటచే బ్రహ్మాండమంతయు నిషేధింపబడెను. దేనివలన ఈభాసమానమగు భూతజాతము పూర్వమునందు లేదో, మరేమనిన శుక్తికారజితమువలె మధ్యయందు జనించినదని శ్రుతిచే నిరూపింపబడెను. "నత్వాసీత్" అను ధాతువువలన "తదానీం" అను అవ్యయము భూతకాలమును చెప్పునదగుటవలన ఆకాశాదులు సంభవింపకున్నను యేదో యొకానొక కాలము సంభవించుననియు శంకింపజనదు. "అనీదవాతం" అను శ్రుతి కాలమునుగూడ నిషేధించుచున్నది. కాన దృశ్యమానమగు సకలజగత్తు పూర్వమందు నిరూపింపబడిన సదసద్విలక్షణము ఉపాదానముగా కలది, ప్రాతిభాసికము అని తేలిన యాశయము. ఈజగత్తునకు జ్ఞానైకనాశ్యత్వముచే ప్రాతిభాసికత్వమును దృఢీకరించుటకు "కిమావరీవః" అని చెప్పెను. పూర్వమందు జెప్పబడిన దృశ్యజాతము అబాధితమగు బ్రహ్మమునందు యేదైన ఆవరణకలదా? లేదు. అని యర్థము. ఈచెప్పుటచే యేసదసల్లక్షణముకలదో అది సాగర్భ్యమును మోహపెట్టదని చెప్పబడెను. అది యెట్లనిన మాయావియగు ఇంద్రజాలికునియొక్క గంభీరమైన అక్షోభ్యమగు అంభస్సు (ఉదకము) ఆమాయావిచే మాయచే రచియింపబడిన అంభోమధ్యయందే ఉత్పన్నమైనదై ఇంద్రజాలికున కావరక మగునా? కాదని యర్థము. అట్టి సమయమునందు, కేవలస్వరూపమునందు జననమరణాత్మక మగు బంధము, మోక్షము కూడ లేదు. సూర్యునియందు రాత్రిచే జ్ఞానము సంభవింపదు. "ఆనీత్" అట్టి సమయమున ఏకము, ప్రాణరహితము శుద్ధమునగు బ్రహ్మమే కలదు. ఈవిషయమునే "అప్రాణో హ్యమనాః" అను శ్రుతి బోధించుచున్నది. పరమాత్మయందు కల్పింపబడునదియే "స్వధ" అనిపించుకొనును. దానిచేతనే బ్రహ్మము కర్తృరూపమాయెను. అని చెప్పుటకు "ఆనీత్" అను ధాతువు ప్రయోగింపబడెను, ఇట్లు మాయాశబలితము సూత్రాత్మ అను సంజ్ఞ కలదని చెప్పబడెను. దానికంటె ఇతరమగున దేదియు లేదు. అవసానమందుగూడ యా బ్రహ్మమే కలదు. ॥౧౦॥

గీ॥ అవజానన్తి మాం మూఢా మానుషీం తను మాశ్రితమ్ ।
పరం భావ మజానన్తో మమ భూతమహేశ్వరమ్ ॥ ॥౧౧॥

పదవిభాగము:— అవజానన్తి- మాం- మూఢాః- మానుషీం- తనుం- ఆశ్రితం- పరం- భావం-అజానన్తః- మమ- భూతమహేశ్వరమ్ ॥ ॥౧౧॥

ప్రతిపదార్థము:— మూఢాః=అవివేకులు; మమ=నాయొక్క; పరం=ఉత్కృష్టమైన; భావం=పరమాత్మతత్త్వమును; అజానన్తః=తెలిసికొననివారై; మానుషీం=మనుష్యసంబంధమైన; తనుం=శరీరమును; ఆశ్రితం=ఆశ్రయించిన; (పొందిన) భూతమహేశ్వరం=సర్వభూతములకు గొప్ప యీశ్వరుడనైన: మాం=నన్ను; అవజానంతి=అవజ్ఞను చేయుచుండిరి. (తిరస్కరించుచుండిరి) ॥౧౧॥

శాంకరభాష్యమ్:—

ఏవం మాం నిత్యశుద్ధబుద్ధముక్తస్వభావం సర్వజ్ఞం సర్వజంతూనా మాత్మాన మపి సంతమ్— అవజానంతీతి । అవజానంతి అవజ్ఞాం పరిభవం కుర్వంతి మాం మూఢా అవివేకినః మానుషీం మనుష్యసంబంధినీం తనుం దేహ మాశ్రితం, మనుష్యదేహేన వ్యవహరంత మిత్యేతత్ ।

శాంకరభాష్యతత్త్వబోధిని:—

నీవు సర్వాధ్యక్షుడవు, సర్వభూతాధివాసుడవు, నిత్యముక్తుడవు నగుచో సర్వులు నిన్నే యాత్మస్వరూపముగకాని, భిన్నముగకాని యెందులకు సేవింపరనెదవా? నేను నిత్యశుద్ధముక్తస్వరూపుడనైనను, సర్వజంతువులకు ఆత్మనై యున్నను మనుష్యసంబంధమైన

— • ౯వ అధ్యాయము ౧౧వ శ్లోకవ్యాఖ్యావిశేషములు • —

మధుసూదనసరస్వతీయము:— ఇట్లు నేను నిత్యశుద్ధబుద్ధముక్తస్వభావము, సర్వజంతువులకు ఆత్మస్వరూపము, ఆనందఘనము,అనంతమనగుబ్రహ్మమునైయున్నను,"ఇతడు "సాక్షాదీశ్వరుడు కాడు" అని అవివేకులగు జనులు ఆదరింపక నిందించెదరు. వారలట్లు తిరస్కరించుటకుభ్రమయే కారణము. అట్టి భ్రమకు నేను మనుష్యదేహమును ధరియించియుండుటయే కారణము. మనుష్యదేహమును స్వేచ్ఛచే భక్తానుగ్రహార్థము ధరించి, మనుష్యునిగ తోచెడి దేహముతో వ్యవహరించుచుంటిని. ఆ కారణమువలన "ఇతడు మనుష్యుడు" అను భ్రాంతిచే ఆచ్ఛాదితమైన అంతఃకరణకలవారై నాసంబంధమగు పారమార్థికతత్త్వమును (అనగా సర్వభూతములకు ఈశ్వరుడనగు నన్ను) తెలిసికొననివారై నిందించుచుండిరి. నిరాదరించుచుండిరి. ॥౧౧॥

శంకరానందీయము:— ఇట్లు సర్వప్రకాశకుడు, సర్వద్రష్ట, సర్వసాక్షి అగు నన్ను (పరమాత్మను) పాపిష్ఠతములు, పశుతుల్యులు నగు జనులు అవమానించుచుండిరని "అవజానన్తి" అను శ్లోకముచే జెప్పుచుండెను.

"ఏకో దేవ స్సర్వభూతేషు గూఢ స్సర్వవ్యాపీ సర్వభూతాన్తరాత్మా । కర్మాధ్యక్ష స్సర్వభూతాధివాస స్సాక్షీ చేతా కేవలో నిర్గుణశ్చ" "ఏక ఏవ హి రుద్రో న ద్వితీయాయ తస్థుః" అనుశ్రుతిప్రసిద్ధివలన ఈశ్వరు డొక్కడే. ఈచెప్పుటచే బ్రహ్మాదిభేదముచే నీశ్వరు లనేకు లను పక్షము తొలగింపబడెను. మరియు బ్రహ్మాదులకు ఐశ్వర్యము ప్రాకృతమనియు, అనిత్యమనియు, ఆభాసికమనియు

శాంకరభాష్యమ్:—

పరం ప్రకృష్టం భావం పరమాత్మతత్త్వ మాకాశకల్ప మాకాశా దప్యంతరతమ ముపానం
మమ భూతమహేశ్వరం సర్వభూతానాం మహాంత మీశ్వరం స్వాత్మానమ్ ॥ ॥౧౧॥

శాంకరభాష్యతత్త్వబోధిని:—

దేహము నాశ్రయించిన అనగా మనుష్యదేహముచే వ్యవహరించుచున్నట్టి; సర్వభూతములకు మహేశ్వరుడనైన నాయొక్క యుత్కృష్టమైన, యాకాశసదృశమైన, ఆకాశముకంటె యంతరతమమైన తమయాత్మస్వరూపమైన పరమాత్మతత్త్వము తెనిపేరు లు

సూచింపబడెను. "దేవః" కాలత్రయమునందు ఇతరానపేక్షతో అఖండచిదాత్మస్వరూపముగ స్వయముగ ప్రకాశించువాడు దేవుడు- ఈశ్వరుడు. అవ్యాకృతము జడ మగుటచే దానికి దేవత్వము సంభవింపనందున స్వతః కారణత్వ మనుపపన్నము. "సర్వభూతేషు గూఢః" సర్వభూతములయందు చిదేకరసస్వరూపముచే నున్నవాడు. ఈచెప్పుటచే నూర్యునకు కేకత్వము దేవత్వమున్నను చిరుప్రసముగ సర్వభూతములయం దవస్థితత్వము సంభవింపనందున నీశ్వరత్వము నిరస్తము. "గూఢః" సర్వభూతములయందు ప్రకాశస్వరూపముచే నుండినను మేఘములచే సూర్యుడావరింపబడినటుల అవిద్యాతత్కార్యములచే తిరోహితు డగుటవలన పరమాత్మ యందరికి వేద్యుడు కాడు. "సర్వవ్యాపీ" ఘటాదికములను వ్యాప్తమునట్లు నిఖిలజగత్తును లోపల వెలుపల అంతటను స్వసత్తచే వ్యాపించువాడు. ఈ చెప్పుటచే బ్రహ్మము బహిరంతః పూర్ణుడగుటవలన బ్రహ్మమునకు పరిచ్ఛిన్నత్వము లేదని యాశయము. "సర్వభూతాంతరాత్మా" సర్వభూతములయొక్క బుద్ధిగుహాయం దాత్మస్వరూపముచే నుండువాడు. ఈచెప్పుటవలన ఆకాశము సర్వవ్యాపకమైనను జడమగుటవలన సర్వభూతాత్మత్వము సంభవింపనందున యాకాశమునకు [illegible] నిరస్తము. బ్రహ్మము సర్వభూతాత్మ యగుచో నతనికి కర్మకర్తృత్వము, కర్మఫలభోక్తృత్వము, సంసారిత్వము ప్రాప్తించు నను శంకను "కర్మాధ్యక్షః" అనుపదముచే తొలగించుచుండెను. [illegible] ఉపాధిధర్మముల నీక్షించువాడు అధ్యక్షు డనంబడును. భూతములకు, తత్కర్మలకు, [illegible] ములకు ఆత్మ నిరవయవుడగుటవలన, నిష్క్రియుడగుటవలన సాక్షి మాత్రమే యగును. స్వయముగ నేకర్మను యాచరింపడు. ఏకర్మఫలము ననుభవింపడు.

బ్రహ్మ సర్వభూతముల కంతరాత్మ యగుచో సర్వభూతాశ్రయత్వము, సర్వభూతాధిష్ఠానత్వము ప్రాప్తించునను శంకను "సర్వభూతాధివాసః" అను పదముచే తొలగించుచుండెను. "వస త్యస్మి న్సర్వ మితి వాసః। అధికతమ శ్చాసౌ వాస శ్చేత్యధివాసః" దేనియందు సర్వము నివసించునో అది వాస మనబడును. ఈపరబ్రహ్మమనునది అధికతమమైన వాసము కాన అధివాస మనబడుచున్నది. లేక "అధివస త్యస్మి న్సర్వ మితి వాఽధివాసః" శుక్తియందు రజతమువలె, దర్పణమునందు పత్తనమువలె ఆత్మయందు కల్పితమైన సర్వభూతములకు పరమాత్మ యధిష్ఠాన మగుచున్నది. ఇంతియేకాని పరమాత్మ సర్వభూతము లధికరణముగా కలది కాదని యర్థము. "సాక్షీ" పరమాత్మ కేవలకర్మలకే సాక్షి కాదు. భూతములకు, తద్ధర్మములకు, తత్కర్మలకు, తత్ఫలానుభూతులకు, తదవస్థాత్మలకు బుద్ధితద్వికారములకు అన్నిటికిని ద్రష్టయని యర్థము. సాక్షి యనగా ప్రత్యక్షముగా జూచువాడని యర్థముకదా! అట్లగుచో ఈక్షణక్రియాకర్తృత్వము పరమాత్మకు ప్రాప్తించునను శంకను తొలగించుటకై "చేతా" అని జెప్పబడెను. చేతయిత్ర్వత్వమనగ అవిక్రియత్వము. స్వయముగ అవిక్రియుడై పరమాత్మ సర్వమును చూచుచుండెనని యర్థము. పరమాత్మ యవిక్రియుడనుటయందు హేతువును "కేవలః" అనుపదముచే జెప్పుచుండెను. కేవలుడనగ నిరవయవుడని యర్థము. నిరవయవుడు కనుకనే పరమాత్మ యవిక్రియుడై సర్వమును చూచుచుండెనని యర్థము. "నిర్గుణశ్చ" ..

శాంకరభాష్యతత్త్వబోధిని:—

తెరుగనివారలై నన్ను పరిభవించుచుండిరి. (తిరస్కరించుచుండిరి) అందువలన యట్టివారు పరమేశ్వరునియొక్క తిరస్కారముచే దానివలన జనించిన దురితప్రభావమువలన ప్రతిబద్ధమైన బుద్ధులుకలవారగుచుండి రని యర్థము ॥౧౧॥

శమ్'' ఆకాశము శబ్దమనెడి గుణముకలది. నిరవయవమగు ఆకాశమునకు తార్కికులెట్లు గుణవత్త్వము నంగీకరించిరో అట్లే నిరవయవమగు బ్రహ్మమునకు సత్త్వచిత్త్వాదిగుణవత్త్వము ప్రాప్తించునను శంకను "నిర్గుణః'' అనుపదముచే తొలగించుచుండెను. ఆత్మన ఆకాశస్సంభూతః'' ఆత్మనుండి ఆకాశము జనించుచున్నది. అని శ్రుతిబోధించుటవలన ఆకాశము ఉత్పత్తి కలది. కనుకనే సావయవము. కనుకనే గుణము కలదని చెప్పుట యుక్తమే. బ్రహ్మమునకన్ననో "నిష్కలమ్'' అనుశ్రుతివలన నిరవయవత్వము శ్రూయమాణమగుటచే గుణవత్త్వమనుపపన్నము. కాన సత్త్వచిత్త్వాదిస్వరూపముచే బ్రహ్మమగుచున్నది. సత్త్వచిత్త్వాదికము గుణము కానేరదు.

ఇట చకారము పరబ్రహ్మమునకు విశేషణము లేవియులేవని చెప్పుటకు ప్రయోగింపబడెను. ఇట్లు శ్రుతినిరూపితమగు లక్షణములుకల "భూతమహేశ్వరమ్'' స్వసన్నిధిమాత్రముచే ప్రకృతిని, ప్రకృతిసంబంధమగు సర్వమును చలింపజేయువాడు గాన ఈశ్వరుడనబడును. అయస్కాంతము (అయస్సు) ఇనుమునువలె స్వయమవిక్రియుడై సర్వమునకు ప్రవృత్తిహేతువగుచుండెను. "మహతో మహీయాన్'' అనుశ్రుతిచేత మహత్తముడగుటవలన మహేశ్వరుడనంబడును. అవ్యక్తాది స్థూలాంతభూతములకు మహేశ్వరుడు గాన భూతమహేశ్వరు డనంబడును. సర్వమునకు చేష్టాకారణము, సర్వమహత్తమము, పరము, నిత్యత్వ, కూటస్థత్వ, అసంగత్వ, సత్త్వ, చిత్త్వ, అనంతత్వ, సర్వవ్యాపిత్వ, సర్వజ్ఞత్వ, సర్వప్రకాశకత్వాదిధర్మములచే సర్వదృశ్యవిలక్షణము పరబ్రహ్మను ఆకాశకల్పమగు సచ్చిదానందైకస్వరూపము నైన ఆహంశబ్దార్థమును శాస్త్రాచార్యులవలన కొంచెమైన తెలిసికొనని పశుతుల్యులగు మూఢులు మనుష్యదేహమును ఆశ్రయించిన (తమ దేహమునందుగల) బుద్ధిగుహయందు సర్వప్రకాశముగ సర్వసాక్షిగనున్న ప్రత్యగ్లక్షణమగు ఆత్మస్వరూపమును "తిరస్కుర్వన్తి'' తిరస్కరించుచుండిరి. అహమర్థము, స్వాత్మస్వరూపమునగు ఆనందైకరసమునందు మలమాంసాస్థిపిండరూపమగు దేహము నారోపించి తద్ధర్మములగు కర్తృత్వభోక్తృత్వాదులను, జరారోగాదులను ఆధ్యసించి యవమానించుచుండిరి. అనగా నేను కర్తను భోక్తను, నేను బాలుడను, నేను మూఢుడను, నేను పాపిష్ఠిని, బధిరుడను, అంధుడను, కాణుడను, ఖంజుడను, పంగువును, జీర్ణుడను, నేనుకొట్టబడితిని, నేనుహతుడను అని ఇట్టిరీతుల నెల్లపుడు నాకు వైపరీత్యమునే సంపాదించుచుండిరని యర్థము. ॥౧౧॥

పరమార్థప్రపః— పూర్వమునందు చెప్పబడిన యధ్యక్షత్వమును ప్రకటనజేయుచు జగత్కారణీభూతమాయాగతమగు మాధ్యము జీవులయం దనువర్తించుచున్నదని "అవజానన్తి'' అను శ్లోకముచే జెప్పుచుండెను. నాసంబంధమగు యుత్కృష్టమైన ప్రసిద్ధమగు తత్త్వమును తెలియనివారై మూఢులు సర్వభూతమహేశ్వరుడ నగునన్ను అవమానించుచుండిరి. ఇట మహచ్ఛబ్దముచే నైన సర్వభూతనివాసత్వ ముండ తదంతర్యామిత్వముచే నియంతనగు నన్ను లెక్కబెట్టకుండిరి. అవాఙ్మానసగోచరమగు చిన్మాత్రమును యెట్లు తెలిసికొనెదరు? అను శంకను తొలగించుటకు "మానుషీం'' అని చెప్పెను. భక్తునియందుగల దయచే తెలిసికొనుటకు సులభమగు శుద్ధసత్త్వమయము, మనోహారిణి మనుష్యాకారము నగు మూర్తి

గీ॥ మోఘాశా మోఘకర్మాణో మోఘజ్ఞానా విచేతసః ।
రాక్షసీ మాసురీం చైవ ప్రకృతిం మోహినీం శ్రితాః ॥ ॥౧౨॥

పదవిభాగము:— మోఘాశాః- మోఘకర్మాణః- మోఘజ్ఞానాః- విచేతసః- రాక్షసీం- ఆసురీం- చ- ఏవ- ప్రకృతిం- మోహినీం- శ్రితాః ॥ ॥౧౨॥

ప్రతిపదార్థము:— మోఘాశాః=వ్యర్థమైన యాశలుకలవారై; మోఘకర్మాణః= మోఘ=వ్యర్థమైన; కర్మాణః=కర్మలుకలవారై; మోఘజ్ఞానాః=వ్యర్థమైన జ్ఞానముకలవారై; విచేతసః=పోయిన వివేకముకలవారై; రాక్షసీం=రాక్షససంబంధమైన; ఆసురీం=అసురసంబంధమైన; మోహినీం=మోహకరమైన; ప్రకృతిం=స్వభావమును; శ్రితాః=ఆశ్రయించినవారలై, భవన్తి= (ఈపదమధ్యాహార్యము) అగుచున్నారు. ॥౧౨॥

శాంకరభాష్యమ్:—

తతశ్చ తస్య మమావజ్ఞాభావనేన హతాస్తే వరాకాః । కథమ్?— మోఘేతి । మోఘాః వృథా ఆశా ఆశిషః యేషాం తే మోఘాశాః, తథా మోఘకర్మాణః యాని చాగ్నిహోత్రాదీని తైరనుష్ఠీయమానాని కర్మాణి తాని చ, తేషాం భగవత్పరిభవాత్, స్వాత్మభూ

శాంకరభాష్యతత్త్వబోధిని:—

భగవంతుని తిరస్కరించువారలు శోచ్యులు. ఎట్లనిన! అట్టివార్లు వ్యర్థమైన యాశలు కలవారు. అట్టివారలచే ననుష్ఠింపబడు యగ్నిహోత్రాదికర్మలు స్వాత్మభూతమైన భగవంతుని పరిభవమువలన నిష్ఫలములే యగును. కాన వారలు మోఘకర్ము లగుచుండిరి. అట్టివారల

నధిష్ఠించి ఆవిర్భవించినట్టి నన్ను తిరస్కరించుచుండిరని భావము. ఈవిషయము "విశ్వప్రకాశమపి యోజనషట్సహస్రవిస్తారయుక్తమృషిభి ర్యదిహార్కబింబం। మర్త్యైరితస్తిమిత మీక్షత ఏత దేవ పశ్యన్తి మర్త్య మివ విశ్వవిభుం విమూఢాః" ఆరువేలయోజనములు విస్తారముకలది సూర్యబింబమని ఋషులచే జెప్పబడినను మనుష్యులు ప్రాదేశమాత్రముగ జూచుచుండిరి. అట్లే మూఢులు విశ్వవిభువగు నన్ను మర్త్యునిగ తలచుచుండిరి. ఋగ్వేదమునందుగూడ "మయా సోన్న మత్తి యో విపశ్యతి యః ప్రాణితి య ఈం శృణో త్యుక్తం అమన్తవో మాం త ఉపక్షియన్తి శ్రుధిశ్రుతశ్రద్ధి వన్తే వదామి" బ్రహ్మస్వరూపుడగు నమ్భృణమహర్షియొక్క బ్రహ్మరూపిణి యగు వాక్ అనెడి కన్యక చెప్పుచున్నది. ఎవ డన్నమును భుజించుచుండెనో వాడు భోక్తృత్వశక్తిరూపమగు నాచేతనే యన్నమును భుజించుచున్నాడు. అట్లే యెవడు మనోభిరామమగు విషయమును సాదరముగ చూచునో, ఎవడు శ్వాసోచ్ఛ్వాసాదికమును చేయునో, ఎవడు వినునో వాడు నాచేతనే పైసర్వము చేయుచుండెను. అంతర్యామిరూపముచే నిట్టి యుపకారకమగు నన్ను యెవరు తెలిసికొనరో అట్టివారు యాతాయాతయాతనలచే దీనులగుచుండిరి. ఓ స్నిహితుడా! నాచే చెప్పబడుచున్న విషయము వినుము. శ్రద్ధధానునిచే లభ్యమగు నిట్టి బ్రహ్మాత్మకమగు వస్తువును నీకొఱకు చెప్పెద నని చెప్పబడెను. ॥౧౧॥

—• ౯వ అధ్యాయము ౧౨వ శ్లోకవ్యాఖ్యావిశేషములు •—

మధుసూదనసరస్వతీయము:— అట్టివారు భగవదవజ్ఞానిందనజనితమహాదురితముచే ప్రతిబద్ధమైన బుద్ధులుకలవారై, యెల్లపుడు నరకనివాసార్హులై యగుచుండిరని "మోఘాశాః" అను శ్లోకముచే జెప్పుచుండెను.

శాంకరభాష్యమ్:—

తస్య అవజ్ఞానాత్, మోఘా న్యేవ నిష్ఫలాని కర్మాణి భవంతీతి మోఘకర్మాణః । తథా మోఘజ్ఞానాః మోఘం నిష్ఫలం జ్ఞానం యేషాం తే మోఘజ్ఞానాః । జ్ఞాన మపి తేషాం నిష్ఫల మేవ స్యాత్ । విచేతసః విగతవివేకా శ్చ తే భవంతీ త్యభిప్రాయః । కించ తే భవంతి రాక్షసీం

శాంకరభాష్యతత్త్వబోధిని:—

జ్ఞానముగూడ నిష్ఫలమే యగుటవలన వారలు మోఘజ్ఞాను లగుచుండిరి. మరియు విగతమైన వివేకముకలవారగుచున్నారు, మ రి యు నట్టివారు రాక్షససంబంధమైన, యసుర సంబంధమైన మోహకరమైన దేహాత్మవాదము కల స్వభావము నాశ్రయించిన వారలై

ఈశ్వరుని విడచియే కర్మలే మనలకు ఫలము నిచ్చునను నిష్ఫలమైన ఫలప్రార్థన కలవారై, కనుకనే యీశ్వరవిముఖులగుటవలన వ్యర్థమైన (శ్రమమాత్రస్వరూపమగు) యగ్నిహోత్రాదికర్మలు కలవారై, ఈశ్వరాప్రతిపాదకకుతర్కశాస్త్రజనితజ్ఞానముకలవారై, భగవదవజ్ఞానజనితదురితముచే ప్రతిబద్ధమైన వివేకవిజ్ఞానముకలవారై, ఇంతియే కాదు. అట్టివారు తామసప్రకృతిని, భగవదవజ్ఞావశమున యవిహితహింసాహేతు ద్వేషప్రధానమైన రాజసప్రకృతిని, శాస్త్రముచే నభ్యనుజ్ఞాతము కాని విషయముల భోగమునకు హేతువగు రాగప్రధానమైన శాస్త్రీయజ్ఞానభ్రంశహేతువగు, మోహకరమగు స్వభావమును ఆశ్రయించినవారగుచుండిరి. "త్రివిధం నరకస్యేదం ద్వారం నాశన మాత్మనః । కామః క్రోధ స్తథా లోభః" కామక్రోధలోభములనెడివి మూడును, ఆత్మనాశకమగు నరకద్వారములని చెప్పినటుల యట్టివారలు నరకద్వారభాగులగుటచే నరకయాతననే యెల్లపు డనుభవించుచుండిరి. ||౧౨||

శంకరానందీయము:— "అసుర్యా నామ తే లోకాః" అను శ్రుత్యర్థమును ప్రకటన చేయుటకు ఆత్మజ్ఞానవిముఖులై, ఆత్మకు యెల్లపుడు విపరీతభావమునే సంపాదించు మూఢులయొక్క స్వభావమును వర్ణించి, అట్టివారల యాత్మజ్ఞానవైముఖ్యమునకు శ్రుత్యుక్తఫలమును "మోఘాశాః" అను దానిచే జెప్పుచుండెను.

ఏమూఢులు నాతత్త్వమును తెలిసికొనక యాత్మస్వరూపమగు నన్ను పరిభవించెదరో యట్టివారు వ్యర్థమైన మనోరథములు కలవారు. ఎందువలననిన? "అక్షయ్యగ్ం హ వై చాతుర్మాస్యయాజిన స్సుకృతం భవతి" చాతుర్మాస్యయాగ మాచరించినవారల కక్షయమగు సుకృతము ప్రాప్తించునను ప్రరోచనోక్తిచే శతకోటికల్పపర్యంతము స్వర్గమునందు నివసింపగలమని చాతుర్మాస్యయాగ మొనరించిన సకాముల యాశ "శ్వోభావా మర్త్యస్య య దంతకైతత్" ఓమృత్యువా! నీవొసగిన గజతురగరథస్త్ర్యాదులు రేపుండునో యుండవో (అనగా నశ్వరములని యర్థము.) అను శ్రుత్యుక్తరీతిని స్వల్పకాలికములగుటవలన యట్టివారలు వ్యర్థమైన యాశ కలవారని చెప్పుట యుక్తమే. మరియు "మోఘకర్మాణః" బహుశ్రమసంపాదితమైన శ్రౌతస్మార్తకర్మలు క్షణికతుచ్ఛజిహ్వోపస్థసుఖైకప్రయోజనము కలవగుటచే నట్టివారలకర్మలు వ్యర్థమైనవి. కాన నట్టి కర్మల నాచరించువారు వ్యర్థకర్ములు. అని చెప్పుట యుక్తమే. "మోఘజ్ఞానాః" "మోఘం" అనర్థసాధకమై యసద్గోచరమగు సకలవేదశాస్త్రాధ్యయనజన్యమైన "జ్ఞానాః" జ్ఞానముకలవారు "బ్రహ్మచారివాసోఽష్టా చత్వారింశ ద్వర్షాణి" నలుబది యెనిమిది సంవత్సరములు బ్రహ్మచారిగనుండి వేదాధ్యయనాదు లాచరింపవలయునను స్మృత్యుక్తరీతిని చిరకాలము సకలవేదశాస్త్రాధ్యయన తదర్థవిచారజనితజ్ఞానము సర్వము బంధముకొఱకే యగుచున్నది. మోక్షముకొఱకు కాదు. కాన నట్టి జ్ఞానముకలవారు

శాంకరభాష్యమ్:—

రక్షసాం ప్రకృతిం స్వభావం ఆసురీం అసురాణాం చ ప్రకృతిం మోహినీం మోహకరీం దేహాత్మవాదినీం శ్రితా ఆశ్రితాః । "ఛింధి, భింధి, పిబ, ఖాద, పరస్వ మపహర" ఇత్యేవం వదనశీలాః క్రూరకర్మాణో భవంతీ త్యర్థః । "అసుర్యా నామ తే లోకాః" ఇతి శ్రుతేః ॥౧౨॥

శాంకరభాష్యతత్త్వబోధిని:—

"ఛిన్ది, భిన్ది, పిబ, ఖాద, పరధనమపహర" (ఛేదింపుము, భేదింపుము, పానముచేయుము, భక్షింపుము, పరధనము నపహరింపుము) అను నిత్యాదివాక్యములను పలుకు స్వభావము కలవారై యగుచున్నారు. ఈవిషయమునే "అసుర్యా నామ తే లోకాః" అనుశ్రుతి బోధించుచున్నది ॥౧౨॥

మోఘజ్ఞానము కలవారని చెప్పుటయుక్తమే. అట్టివారు మోఘ (వ్యర్థ) జ్ఞానులు కనుకనే "విచేతసః" విపరీతబుద్ధులు కలవారు. అనగా "రాక్షసీం" "అగ్నిహోత్రంచ వేదాశ్చ రాక్షసానాం గృహే గృహే । దయా సత్యం చ శౌచం చ రాక్షసానాం న విద్యతే" రాక్షసుల ప్రతిగృహమునందు అగ్నిహోత్రము, వేదములు కలవని యాంజనేయులు రాముని కెరిగింప యిట్టివారలను జయించుటెట్లని రాముడు ప్రశ్నించుచుండ రాక్షసులకు దయ, సత్యము, శౌచము లేదని యాంజనేయులు చెప్పెను. ఇట్టియాంజనేయులు చెప్పిన లక్షణములుకలవారు రాక్షసులు. వారలసంబంధమైన 'యోనిం' దయ, సత్యము, శౌచము, శమము, లజ్జ, దానము మొదలగు సద్ధర్మములతో శూన్యము, క్రౌర్యము, హింస, దంభము దర్పము, మొదలగు దుష్టలక్షణప్రధానము నగునది రాక్షసీయోని. "ఇదమద్యమయాలబ్ధం" ఇది నాచేయుపుడు పొందబడినది. ఇత్యాదికముచే చెప్పబడిన లక్షణములుకలవా రసురు లనంబడుదురు. అట్టివారల స్వభావప్రధానమైన మోహకరమైన ఉపస్యపరిమూఢత్వాతిశయమును సంపాదించెడి ప్రకృతిని తిరిగితిరిగి పొందినవారగుచున్నారు. లేక— ఎవరాత్మమోక్షణమునందు ప్రయత్నముచేయక మోహకరమగు రాక్షసీసంపత్తిని గాని, ఆసురీసంపత్తిని గాని యాశ్రయించుచుండిరో, వారలు ప్రతిజన్మమునందు మోఘాశులు, మోఘకర్ములు, మోఘజ్ఞానులు, విచేతస్కులు నగుచుండి రని యర్థము. ॥౧౨॥

భాష్యార్థదీపిక:— తిరస్కారముచేతను, అనాదరముచేతను, నిందచేతను మూఢులు, సర్వపురుషార్థభ్రష్టులు, అతిక్షుద్రులు నగునట్టివారల ప్రార్థన యేవిధముగను సిద్ధింపదని "మోఘాశాః" అను శ్లోకముచే జెప్పుచుండెను.

వ్యర్థమైన మాయావస్తువిషయమైన ప్రార్థనలుకలవారు. భగవంతుని యవమానించువారగల యగ్నిహోత్రాదికర్మలు శ్రమమాత్రమే యగుటచే ఫలములేని వగుటవలన— వారల ప్రార్థన యగ్నిహోత్రాదికర్మానుష్ఠానమువలన నర్థవత్తగు నను శంకపై "మోఘకర్మాణః" అని చెప్పుచుండెను. అట్టివారల కర్మలు (అగ్నిహోత్రాదులు) నిష్ఫలములై కేవలశ్రమహేతువులే యగుచున్నవి. ఈవిషయము "ధర్మః స్వనుష్ఠితః పుంసాం విష్వక్సేనకథాసు యః । నోత్పాదయే ద్యది రతిం శ్రమ ఏవ హి కేవలమ్" ఏధర్మము యోగ్యముగ ననుష్ఠింపబడి విష్ణుకథలయం దభిరతిని పుట్టింపదో యాధర్మము కేవలము శ్రమమాత్రమే యగు నని చెప్పబడెను. భగవంతుని తిరస్కరించు జ్ఞానులుగూడ కలరు. యట్టివారలే జ్ఞానమువలన మోక్షప్రార్థనయు సార్థకము కాగలదని శంకింపజనదు. భగవదవజ్ఞాసహితమైన వారల జ్ఞానము ఆత్మసాక్షాత్కారమునకు హేతువు కానందున మోక్షమునకు కారణము కాక

గీ॥ మహాత్మానస్తు మాం పార్థ దైవీం ప్రకృతి మాశ్రితాః ।
భజన్త్యనన్యమనసో జ్ఞాత్వా భూతాది మవ్యయమ్ ॥ ॥౧౩॥

పదవిభాగము:— మహాత్మానః- తు- మాం- పార్థ- దైవీం- ప్రకృతిం- ఆశ్రితాః- భజన్తి- అనన్యమనసః- జ్ఞాత్వా- భూతాదిం- అవ్యయమ్ ॥ ॥౧౩॥

ప్రతిపదార్థము:— మహాత్మానస్తు=అత్యుదగ్రమైనయంతఃకరణకలవారు: హేపార్థ=ఓయర్జునా: దైవీం=దేవతాసంబంధమైన; ప్రకృతిం=శమదమదయాశ్రద్ధాది రూపమైన స్వభావమును; ఆశ్రితాః=ఆశ్రయించినవారలై; అనన్యమనస్కులై; (ఇతరమునందు మనస్సులేనివారై) అవ్యయం=నాశరహితమైన; భూతాదిం—వియదాదిభూతములను. ప్రాణులకు కారణమైన; మాం=నన్ను: జ్ఞాత్వా=తెలిసికొని: భజన్తి=సేవించుచున్నారు. ॥౧౩॥

పోవుటచే నాజ్ఞానము సఫలము కాదని "మోఘజ్ఞానాః" అను పదముచే చెప్పుచుండెను. "మోఘజ్ఞానాః" వ్యర్థమైన జ్ఞానముకలవారు. ఈవిషయము "నైష్కర్మ్య మప్యచ్యుతభావవర్జితం న శోభతే జ్ఞానఫలం నిరంజనమ్ । కుతః పున శ్శశ్వ దభద్ర మీశ్వరే నచార్పితం కర్మ యదప్యకారణమ్" నిరంజనము, జ్ఞానఫలమునగు నైష్కర్మ్యము అచ్యుతభావశూన్యమగుచో శోభింపదు. (మోక్షముకొఱకు సమర్థము కాదు) ఆ కారణముగ నెల్లప్పుడు తనచే నాచరించబడిన కర్మ యీశ్వరార్పణ మొనరించకపోవుటయే యమంగళము అని చెప్పబడెను. "విగతచేతసః" "విగతవివేకాశ్చేతిభావ్యే" "మోహిత్వా" ఏ కారణముచే భగవదవజ్ఞానముచే కర్మాదులు నిష్ఫలములో భగవద్భక్తిచే సఫలములో అందువలన భగవద్భక్తి లేనివారలు వివేకశూన్యులు కాన నిట్టివారు విగతచేతస్కుల వారగుచున్నారని యభిప్రాయము.

మరియు రాక్షసుల స్వభావమును (అనగా "ఛిన్ది, భిన్ది, పిబ, ఖాద" ఇత్యాదిరూపమగు స్వభావమును,) అసురసంబంధమగు ప్రకృతిని ("న దేహి" ఇవ్వకు "నజహుధి" హోమము చేయకుము "పరస్వమపహర" పరధనము నపహరింపుము) అను నిట్టిమోహకరమైన దేహాత్మాభిమానరూపమైనప్రకృతి నాశ్రయించినవారలు క్రూరకర్ములగుచున్నారు. ఆ కారణమువలనను వారలకు పైని చెప్పిన విశేషణములు తగిన వని యర్థము. లేక కేవలము వారు చెప్పిన విశేషణములే కలవారు కారు. మరేమనిన రాక్షసాదుల ప్రకృతినికూడ నాశ్రయించినవారలు.

లేక, వర్తమానదేహమునందే యిట్టివారలు కారు. మరేమనిన: వర్తమానదేహపాతానంతరముగూడ వారల కత్యంతక్రూరస్వభావముయొక్క- ప్రాప్తి నిశ్చితమని "రాక్షసీం" అనుదానిచే చెప్పుచుండెను. ఈవిషయమునే "అసుర్యా నామ తే లోకా అన్ధేన తమసా వృతాః । తాగ్ స్తే ప్రేత్యాభిగచ్ఛన్తి యేకే చాత్మహనో జనాః" ఎవరాత్మస్వరూపమును తెలిసికొనరో వారాత్మహంతలు. అట్టివారు మరణించినపిదప అంధతమస్సు (అజ్ఞానము) చే నావరింపబడిన అసురసంబంధమైన లోకమును పొందుచున్నారు. అని చెప్పబడెను. ॥౧౨॥

పరమార్థప్రప:— అట్టివారలకు మూఢత్వమునే "మోఘాశాః" అను శ్లోకముచే ప్రకటన చేయుచుండెను. 'మోఘాశాః' క్షుద్రదేవతోపాసనచే క్షణభంగురమైన క్షుద్రఫలాశలు కలవారు. కనుకనే మద్విముఖులగుటవలన నంతముతోకూడిన కర్మలు కలవారు. అట్లే కుతర్కాశ్రితమైన జ్ఞానము కలవారు. కనుకనే విక్షిప్తమైన చిత్తముకలవారై యగుచున్నారు. ఇట్లగుటకు కారణమును "రాక్షసీం" అనుదానిచే చెప్పుచుండెను.

శాంకరభాష్యమ్:—

యే పునశ్శ్రద్దధానా భగవద్భక్తిలక్షణే మోక్షమార్గే ప్రవృత్తాస్తే— మహాత్మాన ఇతి। మహాత్మానోఽక్షుద్రచిత్తా మాం ఈశ్వరం పార్థ! దైవీం దేవానాం ప్రకృతిం శమదమదయాశ్రద్ధాదిలక్షణాం ఆశ్రితాస్సంతో భజంతి సేవంతేఽనన్యమనసోఽనన్యచిత్తాః, జ్ఞాత్వా భూతాదిం భూతానాం వియదాదీనాం ప్రాణినాం చాదిం కారణమవ్యయమ్ ॥౧౩॥

శాంకరభాష్యతత్త్వబోధిని:—

ఓయర్జునా! యెవరు మోక్షమార్గమగు భగవద్భక్తియందు శ్రద్ధకలవారై ప్రవృత్తులో యక్షుద్రస్వభావముకలవారో, యట్టి మహానుభావులు దేవతలసంబంధమైన శమదమదయాశ్రద్ధాదిస్వరూపమైన ప్రకృతిని (స్వభావము) నాశ్రయించినవారై యనన్యమనస్కులై నాశరహితము, ఆకాశాదిభూతములకు నిఖిలప్రాణులకు కారణమైన నన్ను తెలిసికొని సేవించెదరు.

—• ౯వ అధ్యాయము ౧౩వ శ్లోకవ్యాఖ్యావిశేషములు •—

మధుసూదనసరస్వతీయము:— భగవద్విముఖులు ఫలకామనము, ఫలకామనాప్రయుక్త నిత్యనైమిత్తిక కామ్యకర్మానుష్ఠానము, తత్ప్రయుక్తశాస్త్రీయజ్ఞానము వ్యర్థమగుటవలన పారలౌకిక ఫలసాధన శూన్యులగుదురు. ఇంతియే కాదు. ఈలోకసంబంధమైన స్వల్పఫలముగూడ అట్టివారలను సంధించును. అట్టివారు వివేకజ్ఞానశూన్యులగుటచే విచేతస్కులు. కనుకనే సర్వపురుషార్థబాహ్యులై సర్వులను శోచింపదగినవారు. అని చెప్పబడెను. అట్లగుచో నెవరు సర్వపురుషార్థభాజులనెదవా? ఎవరు భగవదేకశరణులై, అనేకజన్మకృతసుకృతములచే క్షుద్రమైన కామక్రోధాదికముచే నభిభూతము కానట్టి యంతఃకరణముకలవారై (అనగా "అభయం సత్త్వసంశుద్ధిః" ఇత్యాదికముచే చెప్పబోవు సాత్త్వికీప్రకృతి నాశ్రయించినవారు) కనుకనే నాకంటె భిన్నమైనదానియందు మనస్సులేనివారై సర్వజగత్కారణము, అవ్యయము నగు నీశ్వరుని తెలిసికొని సేవించెదరో యట్టివారు సర్వపురుషార్థములను పొందెదరు. ॥౧౩॥

శంకరానందీయము:— ఆసురసంపత్తిగల యజ్ఞానులకు గతిని చెప్పి, యిపుడు దైవసంపత్తిగల విద్వాంసుల స్థితిని ప్రతిపాదించుటకై ఉత్తమమధ్యమమందాధికారిభేదముచే బ్రహ్మోపాసనకుకూడ భేదమును మూడుశ్లోకములచే జెప్పుచుండెను.

అందు, దైవీసంపత్తికలవారిలోనుత్తములను "మహాత్మానః" అనుదానిచే జెప్పుచుండెను. ఇట "తు" అనుశబ్దము బ్రహ్మవేత్తలకు మూఢవైపరీత్యద్యోతనార్థము. "మహాత్మానః" బహుజన్మార్జిత పరమేశ్వర ప్రసాదాతిశయవశమున లెస్సగ మృదితకషాయులగుటచే విషయజ్ఞానవైముఖ్యమును పొంది యెల్లపుడు ప్రత్యక్ప్రవణశీలురగుటవలన నుత్కృష్టమైన చిత్తముకలవారు. అట్టిప్రసన్నమైన చిత్తముకల కొందరు యతులు (బ్రహ్మవేత్తలు) స్వయముగ "దైవీం" పరమాత్మప్రాప్తి కంతరంగసాధనమైన దైవీసంపత్తి (అనగా తీవ్రమోక్షేచ్ఛా, వైరాగ్య, శమ, దమ, తితిక్షోపరమాదిసత్త్వగుణప్రాచుర్యస్వరూపమైన ప్రకృతి) నాశ్రయించినవారై, భూతావిర్భూతికారణమైనట్టియు, ఈచెప్పుటవలన "తదనన్యత్వమారంభణశబ్దాదిభ్యః" అను న్యాయముచే కార్యము కారణమాత్రస్వరూపమగుటచేత భూతములను పృథక్స్వరూపము లేనందున బ్రహ్మమున కద్వితీయత్వము సూచింపబడెను.) భూతములకు బ్రహ్మము కారణమగుచో కార్యనాశనమువలన కారణమగు (అరటికి) నాశము ప్రాప్తించునటుల భూతముల నాశము

గీ॥ సతతం కీర్తయన్తో మాం యతన్తశ్చ దృఢవ్రతాః ।
నమస్యన్తశ్చ మాం భక్త్యా నిత్యయుక్తా ఉపాసతే ॥ ॥౧౪॥

పదవిభాగము:-- సతతం- కీర్తయన్తః- మాం- యతన్తః- చ- దృఢవ్రతాః- నమస్యన్తః- చ- మాం- భక్త్యా- నిత్యయుక్తాః- ఉపాసతే ॥ ॥౧౪॥

ప్రతిపదార్థము:--సతతం=ఎల్లప్పుడు; మాం=బ్రహ్మస్వరూపమగునన్ను; కీర్తయన్తః=కీర్తించుచు; యతంతశ్చ=ఇంద్రియోపసంహారశమదమదయాఽహింసాదిధర్మములచే ప్రయత్నించుచు; దృఢవ్రతాః=స్థిరమైనవ్రతముకలవారై; నమస్యన్తశ్చ=నమస్కారముచేయుచు; భక్త్యా=భక్తిచే; నిత్యయుక్తాః=నిత్యయుక్తులై; మాం=నన్ను; ఉపాసతే=ఉపాసించుచుండిరి. ॥౧౪॥

శాంకరభాష్యమ్:—

కథమ్— సతత మితి । సతతం సర్వదా భగవంతం బ్రహ్మస్వరూపం మాం కీర్తయంతః, యతంత శ్చ ఇంద్రియోపసంహారశమదమదయాఽహింసాదిలక్షణై ర్ధర్మైః ప్రయతంత శ్చ, దృఢవ్రతా దృఢం స్థిర మచాల్యం వ్రతం యేషాం తే దృఢవ్రతా నమస్యంత శ్చ మాం హృదయే శయ మాత్మానం భక్త్యా నిత్యయుక్తా స్సంత ఉపాసతే సేవంతే ॥౧౪॥

శాంకరభాష్యతత్త్వబోధిని:—

యెట్లు నిన్ను సేవించెద రనెదవా? యెల్లప్పుడు నన్ను కీర్తించువారలై, ఇంద్రియోపసంహార(ఇంద్రియనియమన)శమదమదయాఽహింసాస్వరూప మగు ధర్మములచే ప్రయత్నిం

వలన భూత కారణ మగు బ్రహ్మము కూడ నశింపవలసివచ్చు నను శంకను "అవ్యయం" అను దానిచే తొలగించుచుండెను. జ్ఞానముచేగాని, అజ్ఞానముచేగాని, కారణనాశముచేకాని, కార్యనాశముచేకాని, స్వతఃకాని యితరమువలన కాని దేనిచేతను నశింపనిదని యర్థము. నిత్యము, సర్వాత్మకము, అద్వితీయము, అఖండానందైకరసమునగు పరబ్రహ్మమును శ్రవణాదులచే లెస్సగ తెలిసికొనినవారు నాకంటె వ్యతిరిక్తమైన విషయము లేని బుద్ధివృత్తికలవారై (అనగా వస్త్వంతరదర్శనరహితులై) ఈసర్వము, నేను బ్రహ్మమే" అనియాప్రతిబద్ధబుద్ధివృత్తిచే నెల్లప్పుడు సర్వమును బ్రహ్మముగనే తెలిసికొనెదరు. కనుకనే వారికి "మహాత్మానః" అను విశేషణ మర్థవత్తగుచున్నది. ॥౧౩॥

—॰ ౯వ అధ్యాయము ౧౪వ శ్లోకవ్యాఖ్యావిశేషములు ॰—

మధుసూదనసరస్వతీయము:— ఆట్టివారు పరమేశ్వరుని యేవిధమున సేవించెదరో అరీతిని "సతతం" అను శ్లోకము మొదలుకొని రెండు శ్లోకములచే జెప్పుచుండెను.

ఎల్లప్పుడు బ్రహ్మనిష్ఠుడగు గురువువద్దకు "తద్విజ్ఞానార్థం స గురు మేవాభిగచ్ఛే త్సమిత్పాణి శ్శ్రోత్రియం బ్రహ్మనిష్ఠం" అను శ్రుత్యుక్తరీతిని యరుదెంచి యచట వేదాన్తవాక్యవిచారముచేతను, గురూపసదనకాలముకంటె భిన్నమగు కాలమునందు ప్రణవజపముచేతను, ఉపనిషత్తుల పారాయణాదులచేతను, సర్వోపనిషత్ప్రతిపాద్యమగు బ్రహ్మస్వరూపము గీర్తించుచు అనగా వేదాన్తశాస్త్రాధ్యయన రూపశ్రవణవ్యాపారవిషయముగ బ్రహ్మస్వరూపమును చేయుచు, "యతంతశ్చ" గురుసన్నిధియందుకాని, అన్యత్రకాని, వేదాంతములకు విరోధికాని, తర్కముల యనుసంధానముచే యప్రామణ్యజ్ఞానానాస్కందితగురూపదిష్టాత్మస్వరూపనిశ్చయముకొఱకై ప్రయత్నించుచు, (అనగా శ్రవణముచే నిర్ధారితమైన యర్థమునందు బాధశంకను తొలగించెడి తర్కముయొక్క యనుసంధానరూపమగు మననమునం దాసక్తులై,) అట్లే "దృఢ

శాంకరభాష్యతత్త్వబోధిని:—

చువారలై, స్థిరమైన (వ్రతము) బ్రహ్మచర్యాదికముకలవారై నమస్కరించువారలై భక్తితో
నిత్యయుక్తులై నన్ను సేవించుచుండిరి. ॥14॥

వ్రతాః" ప్రతిపక్షులచే చలింపచేయుటకు శక్యము కాని అహింస, సత్యము, అస్తేయము, బ్రహ్మచర్యము, ప్రతిగ్రహములేకపోవుట మొదలగు వ్రతములు కలవారై, ఈవిషయమే "అహింసాసత్యాస్తేయబ్రహ్మచర్యాపరిగ్రహా యమాః । తే తు జాతిదేశకాలసమయానవచ్ఛిన్నాః సార్వభౌమా మహావ్రతమ్" అహింస, సత్యము, అస్తేయము, బ్రహ్మచర్యము, అపరిగ్రహము ఇవి యమము లనబడును. వీటి నాచరించుటయందు బ్రాహ్మణత్వాదిజాతివిశేషము కాని, తీర్థాదిదేశవిశేషము కాని, చతుర్దశి మొదలగు కాలవిశేషము కాని, యజ్ఞ కాలముకంటె భిన్న కాలము కాని యపేక్షింపబడదు. అనగా నేజాతివారైనను, యేప్రదేశమునందైనను, ఏకాలమందైనను యజ్ఞాదిసమయములయందైనను అహింసాదియమము లాచరింపదగినవి. "ఇవి సార్వభౌమములు" లనంబడును. క్షిప్త, మూఢ, విక్షిప్త, భూములయందుకూడ నాచరింపదగినవి. ఇవి మహావ్రతమనబడును. అని పతంజలిమహర్షిచే యోగసూత్రములలో చెప్పబడెను. అట్లే "నమస్యన్తశ్చ" భగవంతుడు, వాసుదేవుడు, సకలకల్యాణగుణనిధానము, ఇష్టదేవతారూపముగను గురురూపముగను నున్న నన్ను కాయవాఙ్మనస్సులచే నమస్కరించువారై, (చకారమువలన "శ్రవణం కీర్తనం విష్ణోః స్మరణం పాదసేవనమ్ । అర్చనం వన్దనం దాస్యం సఖ్య మాత్మనివేదనమ్" అనుదానిచే చెప్పబడిన శ్రవణాదికమునుగూడ గ్రహింపవలయు నని చెప్పబడెను.) అర్చనము, పాదసేవనము గురురూపమగు వాసుదేవునియందు సమర్పణము. ఈశ్లోకమున "మాం" అని రెండుమారులు చెప్పుట సగుణరూపపరాయణ్యనిమిత్తమే యని గ్రహింపదగును. అట్లు కానిచో "మాం" అని రెండుసారులు గ్రహించుట వ్యర్థమే యగును అట్లే నా[illegible]యకమైన భక్తిచే (ప్రేమచే) నెల్లపుడు కూడినవారై, ఈచెప్పుటచే నిఖిలసాధనపుష్కలము, సర్వ బంధకాభావము చూపబడెను. "యస్య దేవే పరా భక్తి ర్యథా దేవే తథా గురౌ । తస్యైతే కథితా హ్యర్థాః ప్రకాశన్తే మహాత్మనః" ఎవనికి దేవునియం దుత్కృష్టభక్తి యుండునో, దేవునియందువలె నున్నటుల గురువునం దుత్కృష్టభక్తి యుండునో యట్టి మహాత్మునకు యీచెప్పిన యర్థములు ప్రకాశించుచు న్నవని చెప్పబడెను. పతంజలికూడ "తతః ప్రత్యక్చేతనాధిగమోఽప్యన్తరాయాభావశ్చ" ఈశ్వరప్రణిధానమువలన త్వంపదలక్ష్యార్థముయొక్క సాక్షాత్కారము, విఘ్నముల యభావము నేర్పడు నని చెప్పెను. ఇట్లు శమదమాదిసాధనసంపన్నులై, వేదాంతశ్రవణమననపరాయణులై పరమగురురూపుడగు నా ఈశ్వరునియందు ప్రేమచేతను, (భక్తి) నమస్కారాదులచేతను నశించిన విఘ్నములు కలవారై పరిపూర్ణ నిఖిలసాధనములు కలవారై మహాత్ములు "మాముపాసతే" శ్రవణమననోత్తరభావి యగు విజాతీయప్రత్యయాంతరరహితమైన సజాతీయప్రత్యయప్రవాహముచే నెల్లపుడు నన్ను చింతించుచుండిరి.

ఈచెప్పుటచే చరమసాధనమగు నిదిధ్యాసనరూపమగు బరమసాధనము నిర్దిష్టము. ఇట్టి సాధనములు పుష్కలముగ నుండినచో వేదాన్తవాక్యజన్యమైన యఖండవిషయకమైన సాక్షాత్కారరూపమగు "అహం బ్రహ్మాస్మి" అనెడి జ్ఞానము సర్వాశంకాకలంకాస్పృష్టమై సర్వసాధనఫలభూతమై ప్రదీపము తమస్సునువలె స్వోత్పత్తిమాత్రముచే నిఖిలాజ్ఞానమును నశింపజేయును. కాన జ్ఞానము యితరాపేక్షలేకుండగనే సాక్షాత్తు మోక్షహేతువు. భూమికాజయక్రమముచే భ్రూమధ్యయందు ప్రాణప్రవేశనమును, మూర్ధన్య నాడిచే (సుషుమ్నానాడిచే) ప్రాణోత్క్రమణమును, అర్చిరాదిమార్గముచే బ్రహ్మలోకగమనమును,

శ్లో॥ జ్ఞానయజ్ఞేన చాప్యన్యే యజన్తో మా ముపాసతే।
ఏకత్వేన పృథక్త్వేన బహుధా విశ్వతోముఖమ్॥ ॥౧౫॥

పదవిభాగము:— జ్ఞానయజ్ఞేన- చ- అపి- అన్యే- యజన్తః- మాం- ఉపాసతే- ఏకత్వేన-పృథక్త్వేన- బహుధా- విశ్వతోముఖమ్ ॥ ॥౧౫॥

ప్రతిపదార్థము:— అన్యేచ=కొందరు; జ్ఞానయజ్ఞేన=భగవద్విషయకమైన జ్ఞానమనెడి యజ్ఞముచే; యజన్తః=పూజించువారై; మాం=నన్ను; ఏకత్వేన=ఏకమే పరబ్రహ్మ మనెడి పరమార్థదర్శనము చేతను; కేచిత్=కొందరు; (ఈపద మధ్యాహార్యము) పృథక్త్వేన=అభగవంతుడగు విష్ణువు ఆదిత్యచంద్రాది రూపముచే నుండెడె నని; కేచిత్=మరికొందరు; బహుధా=అనేకవిధముల; విశ్వతోముఖమ్=విశ్వరూపునిగ; ఉపాసతే=ఉపాసించుచుండిరి. ॥౧౫॥

బ్రహ్మలోకభోగాన్తకాలవిలంబమును వీటిని శ్రవణమనననిదిధ్యాసజనిత బ్రహ్మసాక్షాత్కారము మోక్షము నిచ్చుటయం దపేక్షింపదు. కాన పూర్వమునందు "ఇదం తు తే గుహ్యతమం ప్రవక్ష్యా మ్యనసూయవే। జ్ఞానం" అని యేది ప్రతిజ్ఞచేయబడెనో యది చెప్పబడెను. ఈజ్ఞానమునకు ఫలము యశుభమగు సంసారమునుండిమోక్షణమే యని పూర్వమునందు చెప్పబడినందున తిరిగి యిట చెప్పబడలేదు. కీనియందే శ్రీకృష్ణపరమాత్మకు గంభీరమైన యభిప్రాయము. ఉత్తరార్థము స్పష్టమే. ॥౧౪॥

శంకరానందీయము:—ఇట్లుత్తమాధికారుల కుపాసనాప్రకారమును చెప్పి మధ్యమాధికారులకు భగవదుపాసనాప్రకారమును "సతతం" అనుదానిచే జెప్పుచుండెను.

కొందఱు ముముక్షువులు స్వాత్మతత్త్వజిజ్ఞాసచే తీవ్రమోక్షేచ్ఛావైరాగ్యములచే సాధనములతో గూడిన నిఖిలకర్మలను సన్యసించి, తమ జీవనమునందుగూడ నపేక్షారాహిత్యముచే బ్రహ్మచర్యాహింసాద్యుత్తమధర్మములచేత బహిరంతరింద్రియనిగ్రహ మొనరించి, దానిచే దృఢమైన జ్ఞానసంపాదన నియమము కలవారై, "ఆసుప్తే రామృతేః కాలం నయే ద్వేదాన్తచింతయా" అను నియమాను సారము యెల్లపుడు ప్రత్యగ్రూపమగు నాత్మ నుద్దేశించి పరమాత్మసాక్షాత్కారసిద్ధికొఱకై సద్గురు సంన్నిధియందు వేదాంతములను కీర్తించుచు, పఠించుచు, వేదాంతార్థమునుపపత్తులచే జ్ఞానసిద్ధికై విచారించుచు ప్రయత్నించుచు "తగ్ంహ దేవ మాత్మబుద్ధిప్రకాశం ముముక్షుర్వై శరణ మహం ప్రపద్యే" అను శ్రుత్యుక్తరీతిని శ్రద్ధతోడను, భక్తితోడను జ్ఞానప్రదాత యగు యీశ్వరుని నమస్కరించుచు, ప్రార్థించుచు ఇట్లు నిరంతరనియమోపేతులై. శుశ్రూషువులై నన్ను సేవించుచుండిరి. లేక మోక్ష సిద్ధికొఱకు నియతులై నన్నుపాసించుచుండిరి. "సతతం కీర్తయన్తో మాం" అనుదానిచే నామసం కీర్తనము చెప్పబడె నని మూఢబుద్ధికలవారు తలవరాదు. అట్లగుచో నుపక్రమవిరోధము, ప్రకరణ విరోధము, విశేషణవిరోధము ప్రాప్తించును. ॥౧౪॥

—• ౯వ అధ్యాయము ౧౫వ శ్లోకవ్యాఖ్యావిశేషములు •—

మధుసూదనసరస్వతీయము:— ఎవరు శ్రవణమనననిదిధ్యాసనాఽసమర్థులో అట్టి యుత్తమమధ్యమమందాధికారులగు ముగ్గురు తమ కనురూపముగ నన్నే యుపాసించుచుండి రని "జ్ఞానయజ్ఞేన" అనుదానిచే జెప్పుచుండెను.

పూర్వమునందు చెప్పబడిన సాధనముల ననుష్ఠించుటయం దసమర్థులగు కొందరు "జ్ఞానయజ్ఞేన" "త్వం వా అహ మస్మి భగవో దేవ తేఽహం వై త్వమసి" ఇత్యాదిశ్రుత్యుక్తమైన అహంగ్రహోపాసనయే

శాంకరభాష్యమ్:—

తే కేన ప్రకారేణోపాసత ఇత్యుచ్యతే— జ్ఞానయజ్ఞేన జ్ఞాన మేవ భగవద్విషయం యజ్ఞస్తేన జ్ఞానయజ్ఞేన యజంతః పూజయంతో మా మీశ్వరం చాప్యన్యే౽న్యా ముపాసనాం పరిత్యజ్యోపాసతే। తచ్చ జ్ఞాన మేకత్వే నైక మేవ పరం బ్రహ్మేతి పరమార్థదర్శనేన యజంత ఉపాసతే। కేచిచ్చ పృథక్త్వే నాదిత్యచంద్రాదిభేదేన స ఏవ భగవా న్విష్ణు రాదిత్యాదిరూపే ణావస్థిత ఇత్యుపాసతే। కేచి ద్బహుధా౽వస్థితః స ఏవ భగవా న్సర్వతోముఖో విశ్వరూప ఇతి తం విశ్వరూపం సర్వతోముఖం బహుధా బహుప్రకారేణోపాసతే ॥౧౫॥

శాంకరభాష్యతత్త్వబోధిని:—

వారేవిధమున నుపాసించెద రను శంకపై "జ్ఞానయజ్ఞేన" అని చెప్పబడుచున్నది. ఉత్తమాధికారులగు కొందరు యితరోపాసనలను పరిత్యజించి భగవద్విషయమగు జ్ఞానమను యజ్ఞముచే పూజించుచు పరమేశ్వరు నుపాసించుచుండిరి. మధ్యమాధికారులగు మరికొందరు ఆదిత్యచంద్రాదిభేదముచే భగవంతుడగు యాపరమేశ్వరుడైన విష్ణువే యుండెనని యుపాసించుచుండిరి. మధ్యమాధికారులలోనే మరికొందరు ఆపరమేశ్వరుడే విశ్వరూపుడని యాపరమేశ్వరుని విశ్వరూపునిగ ననేకవిధముల నుపాసించుచుండిరి. ॥౧౫॥

జ్ఞానమనబడును. అదియే పరమేశ్వరయజనరూపమగుటవలన యజ్ఞ మనబడును. [illegible] ఆకులనుకది సాధనాంతరపరిత్యాగ మర్థము కలది. కొందఱు సాధనాంతరములను [illegible] స్వోపాసకాభేదచింతారూపమగు జ్ఞానయజ్ఞముచే నేకత్వముచేనగు భేదవ్యావృత్తిచేత [illegible] చింతించుచున్నారు. కొందఱు మధ్యములు ఉపాస్యోపాసకభేదముచే "ఆదిత్యో బ్రహ్మేత్యాదేశః" ఇత్యాదిశ్రుత్యుక్తమైన ప్రతీకోపాసనరూపమగు జ్ఞానయజ్ఞముచే నన్నే యుపాసించుచుండిరి. [illegible] వాసనయందు కాని, ప్రతీకోపాసనయందు కాని, యసమర్థులైన మరికొందఱు [illegible] యితరదేవతల నుపాసించుచు, కొన్ని కర్మలనైన చేయుచు "బహుధా" అనేకరీతులుగ [illegible] సేవించుచుండిరి. ఆయా జ్ఞానయజ్ఞముచే నుత్తరోత్తరులకు క్రమముగ పూర్వపూర్వభూమిక [illegible] చున్నది. ॥౧౫॥

శంకరానందీయము:— ఇట్లాత్మతత్త్వజిజ్ఞాసులు, ముముక్షువులగు [illegible] ణరూపమైన యుపాసనను చెప్పి శ్రవణమననములచే లెస్సగ తెలియబడిన తత్త్వముకల [illegible] సనరూపమగు నాత్మోపాసనను "జ్ఞానయజ్ఞేన" అనుదానిచే ప్రతిపాదించుచుండెను.

బ్రహ్మాత్మైకత్వవిషయకజ్ఞానమే యిట జ్ఞానమనబడును. ఆజ్ఞానమే బ్రహ్మోపాస్తి [illegible] సాధన మగుట వలన యజ్ఞమనబడును. "ఇజ్యతే౽నేనేతి యజ్ఞః జ్ఞాన మేవ యజ్ఞః జ్ఞానయజ్ఞః" అను వ్యుత్పత్తి ననుసరించి జ్ఞానమనెడి యజ్ఞముచే నపక్వాంతఃకరణముకలవారు "బ్రహ్మైవాహ మహ మేవ బ్రహ్మ" అని తనను బ్రహ్మముగ భావన చేయుచు ప్రత్యగాత్మ యగు పరబ్రహ్మమును విపరీతభావనావృత్తి [illegible] నిత్య మను సంధానమును చేయుచుండిరి. "అపి" అను శబ్దముచే కొందఱు కర్ములు కర్మయజ్ఞముచే నుపాసించు చుండిరని సూచింపబడెను. భేదముచేగాని, యభేదముచేగాని చేయదగిన నీయుపాసన [illegible] ముచే చేయనగునను శంకయందు "స యశ్చాయం" "అయ మాత్మా బ్రహ్మ" "అహం బ్రహ్మాస్మి" ఇత్యాదిశ్రుత్యర్థమును బ్రహ్మవేత్తయగు యాచార్యుని ముఖమునుండి సరహస్యముగ లెస్సగ విని (తెలిసి

గీ॥ అహం క్రతు రహం యజ్ఞ స్స్వధాఽహ మహ మౌషధమ్।
మన్త్రోఽహ మహ మేవాజ్య మహ మగ్ని రహం హుతమ్॥ ॥౧౬॥

పదవిభాగము:— అహం- క్రతుః- అహం- యజ్ఞః- స్వధా- అహం- ఔషధమ్- మన్త్రః- అహం- అహం- ఏవ- ఆజ్యం- అగ్నిః- అహం- హుతమ్ ॥ ॥౧౬॥

ప్రతిపదార్థము:— అహం=నేను: క్రతుః=శ్రౌతకర్మవిశేషము: అహం=నేను: యజ్ఞః=స్మార్తకర్మస్వరూపము; అహం=నేను: స్వధా=పితృదేవతలకొరకు ఈయబడు యన్నస్వరూపము: అహం=నేను; ఔషధం=సర్వప్రాణులచే భక్షింపబడు యౌషధమ్- అన్నస్వరూపము: అహం=నేను: మన్త్రః=మంత్రస్వరూపము; అహమేవ=నేనే; ఆజ్యం=ఆజ్యము; అహం=నేను: అగ్నిః—హోమాధారమగు యగ్నిస్వరూపము; అహం=నేను; హుతం=హవనకర్మస్వరూపము నగుచుంటిని. ॥౧౬॥

కొని) ఆయర్థమునే శ్రుత్యుక్తవిశేషములచే తనయాత్మచే (యంతఃకరణచే) లెస్సగ ననుభవించి తిరిగి భేదము నవలంబింపక అబ్రహ్మైకత్వమునే యెల్లపుడు భావించుట కొఱకు యెవరు సముద్యులో అట్టివారిచే నేకత్వముగ నుపాసింపదగినది. అశక్తులచే భేదముచే నుపాసింపదగినదని బోధించుటకు "ఏకత్వేన పృథక్త్వేన" అని చెప్పెను. జ్ఞాన యజ్ఞముచే ముఖ్యాధికారులు, పరమహంసలు నగు యేయతు లుపాసించెదరో, అట్టి పరమహంసలే యభేదముచే 'బ్రహ్మైవాహం' అని స్వాభిన్నమైన నన్నుపాసించుచుండిరి. హంస కుటీచకాది మధ్యమాధికారు లన్ననో వారుభేదముచే సర్వాత్మకమైన నన్ను అనేకప్రకారములుగ "ఆదిత్యో బ్రహ్మ" 'మనోబ్రహ్మ' "ఓమిత్యేతేనైవాక్షరేణ" ఇత్యాదిశ్రుత్యుక్తరీతిచే ననేకవిధముల భేదముచే నుపాసించుచుండిరి. అట్టి యుపాసనయందుకూడ నధికారములేని వైదికులగు కొందఱు ముముక్షువులు 'సోమేన యక్ష్యే' ఇత్యాదికమగు కర్మయజ్ఞముచే నింద్రాదిరూపమగు నన్నుపాసించుచుండిరి. అందుకూడ కొందరు శివవిష్ణుబ్రహ్మాదిత్యాదిరూపమగు నన్ను వైదికతంత్రములచే నుపాసించుచుండిరి. ॥౧౫॥

పరమార్థప్రప:— జ్ఞానులెట్లు నిన్ను భజించెదరను శంకపై "జ్ఞానయజ్ఞేన" అని చెప్పుచుండెను. కొందరు సర్వత్ర ఆత్మదర్శనరూపమగు జ్ఞానయజ్ఞముచే నన్ను యజించుచుండిరి. "ఏకత్వేన" స్థూలసమష్టిరూపముచే "పృథక్త్వేన" ఇంద్రాదివిభూతిరూపముచే ననేకవిధముల సర్వదేహములయందు కాని, విశ్వరూపమగు నన్ను సేవించుచుండిరి. "హంస శ్శుచిష ద్వసురంతరిక్షస ద్ధోతా వేదిష దతిథిర్దురోణసత్ । నృషద్వరస దృతసద్వ్యోమస దబ్జా గోజా ఋతజా అద్రిజా ఋతంబృహత్" ఈనిఖిలవ్యష్టిరూపము కలసి ఋతము, బృహత్తు సమష్టిరూపము సత్యమునగు బ్రహ్మము కలదు. ఈవిషయమునే "హంసః" అను మంత్రముచే చెప్పుచుండెను. "హంసః" జీవుడు బ్రహ్మమే. "శుచిషత్" జ్ఞానమునందు జ్ఞేయముగ నున్నవాడు. "వసుః" స్థూలప్రపంచరూపమగు విరాట్టుగూడ "అంతరిక్షసత్" ఆకాశమునందున్నవాడు. లేక "వసుః" యజ్ఞము "హోతా" హోమముచేయు హోతయు బ్రహ్మమే. అట్లె "వేదిషత్" ఉత్తరవేదియందుండు యతిథిరూపమగు నట్టి యగ్నియు, అట్లే "దురోణసత్" యజ్ఞార్థము స్థాపితమైన ద్రోణకలశయందున్నట్టి, అట్లే "నృషత్" మనుష్యులయందుండునట్టి, "వరసత్" దేవతలయందుండునట్టి, అట్లే "ఋతసత్" ప్రాణమునందుండునట్టి, "వ్యోమసత్" ఆకాశమునందుండునట్టి, "అబ్జాః" ఉదకములపుట్టునట్టి జీవులు, "గోజాః" భూమినుండిపుట్టునట్టి జీవులు, "ఋతజాః" వాయువునుండి పుట్టిన జీవులు, "అద్రిజాః" పర్వతములవలనపుట్టినజీవులు సర్వము బ్రహ్మస్వరూప మని శ్రుతి బోధించుచున్నది. ॥౧౫॥

శాంకరభాష్యమ్:—

యది బహుభిః ప్రకారై రుపాసతే కథం త్వా మేవోపాసత ఇత్యత ఆహ— అహం క్రతుః శ్రౌతకర్మభేదోఽహ మేవాహం యజ్ఞః స్మార్తః। కించ స్వధాన్న మహం పితృభ్యో య ద్దీయతే। అహ మౌషధం సర్వప్రాణిభి ర్య దద్యతే తదౌషధశబ్దవాచ్యమ్। అథ వా స్వధేతి సర్వప్రాణిసాధారణ మన్న మౌషధ మితి వ్యాధ్యుపశమార్థం భేషజమ్। మంత్రోఽహం యేన పితృభ్యో దేవతాభ్య శ్చ హవి ర్దీయతే। అహ మేవాజ్యం హవి శ్చాహ మగ్ని ర్యస్మిన్ హూయతే సోఽగ్ని రహ మేవాహం హుతం హవనకర్మ చ॥ ॥౧౬॥

శాంకరభాష్యతత్త్వబోధిని:—

అనేకవిధముల నుపాసించువారగుచో నిన్నే యెట్లుపాసించుచుండి రనెదవు? అను శంకపై చెప్పుచుండెను. నేను శ్రౌతకర్మవిశేషస్వరూపము, నేను స్మార్తకర్మస్వరూపము. ఇంతియే కాదు. నేను పితృదేవతలకొఱకీయబడు యన్నస్వరూపము. సర్వప్రాణులచే నేది భక్షింపబడునో యది యౌషధశబ్దముచే చెప్పబడును. నే నట్టి యౌషధస్వరూపము. లేక "స్వధా" అనునది సర్వప్రాణిసాధారణమగు యన్నము. నే నట్టి యన్నస్వరూపము, ఔషధ మనగ వ్యాధినివృత్తికొఱకగునది. నే నట్టి యౌషధస్వరూపము. దేనిచే పితరులకొఱకు, దేవతలకొఱకు హవిస్సు యీయబడునో నే నట్టి హవిస్స్వరూపము. నేను యాజ్యము నెడి మంత్ర స్వరూపము దేనియందు హోమము చేయబడునో నే నట్టి యగ్నిస్వరూపము. నేను హవన కర్మస్వరూపము నైయుంటిని. ॥౧౬॥

—• ౯వ అధ్యాయము ౧౬వ శ్లోకవ్యాఖ్యావిశేషములు •—

మధుసూదనసరస్వతీయము:— అనేకవిధముల నుపాసించు వారగుచో నిన్నే యుపాసించుచుండి రనుట యెట్లు పొసగుననిశంకించి "అహంక్రతుః" అనునది మొదలుకొని నాలుగుశ్లోకములచే నాత్మకు విశ్వరూపత్వమును విస్తరింపజేయుచుండెను.

ఇట సర్వరూపుడను నేను అని చెప్పవలసియుండ తత్తదేకదేశకథనము ... నవనియుం దష్టాకపాలత్వాదికథనమువలె యుపపన్నమే. నేను "క్రతుః" శ్రౌతమైన అగ్నిష్టోమాది క్రతుస్వరూపుడను. నేను "యజ్ఞః" స్మార్తమైన మహాయజ్ఞము గ శ్రుతిస్మృతిప్రసిద్ధమైన ... స్వరూపుడను. నేను "స్వధా" పితృదేవతల కివ్వబడు యన్నస్వరూపుడను. నేను "ఔషధం" సర్వప్రాణులచే భుజింపబడెడి యోషధులనుండి జనించిన యన్నస్వరూపుడను. లేక భోజనస్వరూపుడను. నేను "మంత్రః" యాజ్యాపురోనువాక్యాదిస్వరూపుడను. ఈయాజ్యాపురోనువాక్యాదికముచేతనే దేవతల నుద్దేశించి హవిస్సుయివ్వబడును. నేను "ఆజ్యం" ఘృతమును, ఇది సర్వహవిస్సుల కుపలక్షణము. అనగా ఆజ్యాది సర్వహవిస్సులు నాస్వరూపమే యని యర్థము. "అగ్నిః" హవిఃప్రక్షేపాధికరణమైన యాహవనీయాదికము నాస్వరూపమే. "హుతం" హవిఃప్రక్షేపము నాస్వరూపమే. పైచెప్పబడిన సర్వము నాస్వరూపమే. ఏతదేకదేశజ్ఞానముకూడ భగవదుపాసనమే యని చెప్పుటకు ప్రత్యేక మహంశబ్ద ప్రయోగము చేయబడెను. భగవదతిరిక్తమైన క్రియాకారకకలాపమేదియు లేదని సముదాయార్థము. ॥౧౬॥

శంకరానందీయము:— "యత్త దద్రేశ్యం" "తదరూప మవ్యయం" "దివ్యో

గీ॥ పితాఽహ మస్య జగతో మాతా ధాతా పితామహః।
వేద్యం పవిత్ర మోంకార ఋక్సామ యజు రేవ చ॥ ॥౧౭॥

పదవిభాగము:— పితా- అహం- అస్య- జగతః- మాతా- ధాతా- పితామహః- వేద్యం- పవిత్రం- ఓంకారః- ఋక్- సామ- యజుః- ఏవ- చ ॥ ॥౧౭॥

ప్రతిపదార్థము:— అస్య=ఈజగత్తునకు; పితా=తండ్రిని; (పుట్టించువాడను) అహం=నేనే; మాతా=తల్లిని; ధాతా=ప్రాణులకొరకు కర్మఫలము నిచ్చువాడను; పితామహః=తండ్రితండ్రిని: వేద్యం=తెలిసికొనదగినది; పవిత్రం=పవిత్రమైనది; ఓంకారః=ప్రణవము: ఋక్=ఋగ్వేదము: సామ=సామవేదము. యజురేవచ=యజుర్వేదమును; అహమేవ=నాస్వరూపమే. ॥౧౭॥

శాంకరభాష్యమ్:—

కించ— పితా జనయితాహ మస్య జగతో మాతా జనయిత్రీ ధాతా కర్మఫలస్య ప్రాణిభ్యో విధాతా పితామహః పితుః పితా వేద్యం వేదితవ్యం పవిత్రం పావన మోంకార శ్చ ఋక్సామ యజు రేవ చ ॥ ॥౧౭॥

శాంకరభాష్యతత్త్వబోధిని:—

ఈజత్తును పుట్టించువాడును, (తండ్రియు) తల్లియు, ప్రాణులకొరకు కర్మఫలము నిచ్చువాడు, తండ్రికి తండ్రియు, తెలిసికొనదగినదియు, పావనమైనదియు, ఓంకారము ఋగ్వేదము, సామవేదము, యజుర్వేదమునివియన్నియు నాస్వరూపమే. ॥౧౭॥

హ్యమూర్తః పురుషః” ఇత్యాదిశ్రుతులచే పరబ్రహ్మము నామరూపాదులు లేనివాడని చెప్పబడు చుండ నామరూపాదులు లేని నీయొక్క దృశ్యములయందు, ఇంద్రాదులయందు, శివాదులయందు బ్రహ్మబుద్ధిచే యుపాసన యెట్లు కుదురును? అనుయాశంకపై “ఇన్ద్రో మాయాభిః పురురూప ఈయతే” “మాయాం తు ప్రకృతిం విద్యా న్మాయినం తు మహేశ్వరమ్। తస్యావయవభూతై స్తు వ్యాప్తం సర్వ మిదం జగత్” “ఏకం సద్విప్రా బహుధా వదన్తి। ఇన్ద్రం మిత్రం వరుణ మగ్ని మాహుః” ఇత్యాదిశ్రుతులచే పరబ్రహ్మమగు నాకు మాయచేతనే సవిశేషత్వము, సార్వాత్మ్యము ప్రతిపాదింపబడుచున్నది. కాన నింద్రాదులు, శివాదులు, క్రతుయజ్ఞమంత్రాదులు నిఖిలజగత్తు నాస్వరూపమే యని తనకు విశ్వతోముఖత్వమును “అహం క్రతుః” అను శ్లోకము మొదలుకొని నాలుగుశ్లోకములచే ప్రతిపాదించుచుండెను.

శ్రుత్యుక్తమైన అగ్న్యాధాన్యాద్యశ్వమేధాంతయాగములు నేనే. అద్వితీయత్వమర్థముగాగల “ఏవ” అనునది యంతట నన్వయింప నగును. జ్ఞానసనాదీశానపల్యన్త స్మార్తకర్మలు నాస్వరూపమే. అంశులగు క్రతు యజ్ఞములు బ్రహ్మస్వరూపముగుచో తదంగములగు దేవతాయజమానాదులకు బ్రహ్మస్వరూపత్వము సిద్ధించునని తెలిసికొనవలెను. పితృదేవతలకొఱకు చేయబడు పితృశ్రాద్ధాదికము “స్వధా” అనుశబ్దము యొక్క యర్థముగ పితృశ్రాద్ధాదికము నాస్వరూపమే. వ్రీహ్యాద్యోషధులచే సముత్పన్నమై ప్రాణులచే భుజింపబడుచున్న యన్నము నాస్వరూపమే. భోజ్యమగు యన్నము బ్రహ్మస్వరూప మగుచో భోక్తలగు ప్రాణులకు బ్రహ్మత్వము సిద్ధమే. దేవతలకు, పితృదేవతలకు స్వాహాస్వధాంతముకల యేమంత్రముచే హవిస్సు లీయబడునో యామంత్రములు నాస్వరూపమే. ఆజ్యము, పురోడాశాదికము నాస్వరూపమే. అగ్నియు నాస్వరూపమే. హవనక్రియయు నాస్వరూపమే. ॥౧౬॥

గీ॥ గతి ర్భర్తా ప్రభు స్సాక్షీ నివాస శ్శరణం సుహృత్।
పరభవః ప్రలయ స్థానం నిధానం బీజ మవ్యయమ్॥ ॥౧౮॥

పదవిభాగము:— గతిః– భర్తా– ప్రభుః– సాక్షీ– నివాసః– శరణం– సుహృత్– ప్రభవః– ప్రలయః– స్థానం– నిధానం– బీజం– అవ్యయమ్ ॥ ॥౧౮॥

ప్రతిపదార్థము:— గతిః=కర్మఫలము; భర్తా=పోషించువాడు; ప్రభుః=స్వామియు; సాక్షీ=సాక్షియు: నివాసః=నివాసస్థానము; శరణం=ఆర్తిహరుడు; సుహృత్=సుహృత్తున్ను; ప్రభవః=ఉత్పత్తియు; ప్రలయః=ప్రలయస్థానము: స్థానం=స్థితిస్థానము: నిధానం=నిక్షేపము; అవ్యయం=నాశరహితమైన; బీజం=ప్రరోహ కారణము; అహం=నాస్వరూపమే యని పూర్వశ్లోకముతో సంబంధము. ॥౧౮॥

శాంకరభాష్యమ్:—

కించ — గతిః కర్మఫలం, భర్తా పోష్టా, ప్రభుః స్వామీ, సాక్షీ ప్రాణినాం కృతాకృతస్య, నివాసో యస్మి న్ప్రాణినో నివసంతి, శరణ మార్తానాం మత్ప్రపన్నానా మార్తిహరః, సుహృత్ప్రత్యుపకారాన పేక్షః సన్నుపకారీ. ప్రభవ ఉత్పత్తి ర్జగతః, ప్రలయః ప్రలీయతే యస్మి న్నితి। తథా స్థానం తిష్ఠ త్యస్మి న్నితి। నిధానం నిక్షేపః కాలాంతరోపభోగ్యం ప్రాణినాం, బీజం ప్రరోహకారణం ప్రరోహధర్మిణామ్। అవ్యయం యావ త్సంసారభావిత్వా దవ్యయమ్। న హ్యబీజం కించి త్ప్రరోహతి। నిత్యం చ ప్రరోహదర్శనా ద్బీజసంతతి ర్న వ్యేతీతి గమ్యతే ॥ ।౧౮॥

శాంకరభాష్యతత్త్వబోధిని:—

కర్మఫలము, పోషించువాడు, స్వామి, ప్రాణుల కృతాకృతములకు సాక్షియు, ప్రాణులు నివసించు స్థానము, ఆర్తులైన మత్ప్రపన్నుల యార్తిహరుడు, ప్రత్యుపకారము నపేక్షింపక నుపకార మొనరించు వాడు, జగత్తున కుత్పత్తి, లయస్థానము, ఉన్కి స్థితిస్థానము, ప్రాణులకు కాలాంతరమున నుపభోగ్యమగు నిక్షేపము (పాతు) ప్రరోహధర్మము కల వాట్లకు ప్రరోహకారణము, (అట్టి బీజము సంసారముండువర కుండునది కాన నాశరహిత మనబడును. బీజము లేనిదే యేదియు మొలవదు. నిత్యము ప్రరోహదర్శనమువలన బీజ సంతతి నశింప దని తోచుచున్నది.) ఇవన్నియు నా స్వరూపమే యని పూర్వశ్లోకముతో సంబంధము ।౧౮॥

—• ౯వ అధ్యాయము ౧౭వ శ్లోకవ్యాఖ్యావిశేషములు •—

మధుసూదనసర్వతీయము:— ఈనిఖిలప్రాణిజాతమునకు తండ్రి, తల్లి. పోషకుడు, లేక, తత్కర్మఫలదాత, తండ్రితండ్రి (తాత) తెలిసికొనదగినవస్తుజాతము, శుద్ధిహేతువగు గంగాస్నానగాయత్రీజపాదికము, తెలిసికొనదగిన బ్రహ్మవిషయకజ్ఞానసాధనమగు ఓంకారము, ఋగ్వేదము, (నియతాక్షర పాదములు కలది) సామవేదము (గీతిసహితఋక్కులు) గీతిరహితమైన యనియతాక్షరములుకల యజుర్వేదము; (ఈమూడును వేదముల మంత్రములు కర్మోపయోగులు) చకారమువలన ప్రాప్తించిన అథర్వాంగిరస్సు (అథర్వణవేదము) యీసర్వము నాస్వరూపమే. ॥౧౭॥

గీ॥ తపా మ్యహ మహం వర్షం నిగృహ్ణా మ్యుత్సృజామి చ ।
అమృతం చైవ మృత్యు శ్చ స దస చ్చాహ మర్జున ॥ ॥౧౯॥

పదవిభాగము:— తపామి- అహం- అహం- వర్షం- నిగృహ్ణామి- ఉత్సృజామి- చ- అమృతం- చ- ఏవ- మృత్యుః- చ- సత్- అసత్- చ- అహం- అర్జున ॥ ॥౧౯॥

ప్రతిపదార్థము:— అహం=నేను; తపామి=తపింపచేయుచున్నాను; అహం=నేను; వర్షం=వర్షమును; ఉత్సృజామి=విడచిపెట్టుచున్నాను; అహం=నేను; వర్షం=వర్షమును; నిగృహ్ణామి=గ్రహించుచున్నాను; (లాగుకొనుచున్నాను.) హే అర్జున=ఓయర్జునుడా; అహం=నేను; అమృతం=అమృతస్వరూపుడను; అహం=నేను; మృత్యుశ్చ=మృత్యుస్వరూపుడను; సత్=సత్స్వరూపుడను; అహం=నేను: అసచ్చ=అసత్స్వరూపుడను. ॥౧౯॥

శంకరానందీయము:— మాయాశబలము బ్రహ్మము. అట్టి బ్రహ్మమునుండి యవ్యక్తము, అవ్యక్తమునుండి మహత్తు, మహత్తునుండి యహంకారము, అహంకారమునుండి పంచతన్మాత్రలు జనించుచున్నవని శ్రూయమాణమగుటవలన యాకాశాదిపంచకమునకు జనకుడను నేనే. "మాతా" అవ్యక్తము, అపరాప్రకృతియు నేనే. "పితామహః" అక్షరసంజ్ఞికమైన మాయోపాధికుడనగు నీశ్వరుడ నేనే. "ధాతా" పోషించువాడను నేనే. తెలిసికొనదగిన శబ్దస్పర్శరూపాదిలక్షణములుకల నిఖిలవస్తువులు నేనే. పవిత్రకరమగు సూర్యాగ్నివాయ్వాదినిఖిలవస్తువులు నాస్వరూపమే. పరాపరబ్రహ్మవాచకమగు ఓంకారము నాస్వరూపమే. ఋక్సామయజుస్సులు, అథర్వణము యితిహాసపురాణాదికము నాస్వరూపమే. ॥౧౭॥

—• ౯వ అధ్యాయము ౧౮వ శ్లోకవ్యాఖ్యావిశేషములు •—

మధుసూదనసరస్వతీయము:— "గతిః" కర్మఫలము, "భర్తా" సుఖసాధనమునిచ్చువాడు, "ప్రభుః" వీడు నావాడని స్వీకరించువాడు, "సాక్షీ" సర్వప్రాణుల శుభాశుభములను చూచువాడు, "నివాసః" భోగస్థానము, "శరణం" ప్రపన్నుల యార్తిని హరించువాడు, "సుహృత్" ప్రత్యుపకారము నపేక్షింపక యుపకారమొనరించువాడు, "ప్రభవః" ఉత్పత్తి, "ప్రలయః" వినాశము, "స్థానం" స్థితి, లేక "ప్రకర్షేణ భవన్త్యనేనేతి ప్రభవః" స్రష్టయు, "ప్రకర్షేణ లీయన్తేఽనేనేతి ప్రలయః" సంహర్తయు, "తిష్ఠన్త్యస్మిన్నితిస్థానం" ఆధారము, 'నిధానం' తత్కాలభోగాయోగ్యమగుటచే కాలాంతరోపభోగ్యమగు వస్తువు దేనియందుంచబడునో అట్టి సూక్ష్మరూపవస్త్వధికరణమైన ప్రలయావస్థానము, లేక శంఖపద్మాదినిధులు, 'బీజం' ఉత్పత్తికారణము, 'అవ్యయం' వ్రీహ్యాదులవలె నశించనిది; ఈచెప్పుటచేత అనాద్యనంతమైన కారణము యీసర్వము నాస్వరూపమేయని పూర్వశ్లోకముతో సంబంధము. ॥౧౮॥

శంకరానందీయము;— కర్మఫలమగు స్వర్గాదికము నాస్వరూపమే. జగత్తును ధరియించు యాదికూర్మము నాస్వరూపమే. నియంతయు నాస్వరూపమే. ప్రాణికృతకర్మసాక్షులగు ఆదిత్యుడు, చంద్రుడు, అగ్ని, వాయువు నాస్వరూపమే. సర్వభూతధాత్రియు నాస్వరూపమే. ఆర్తుల యార్తిని పొంగొట్టువాడను నేనే. దయచే ప్రాణుల కుపకారమొనరించు చంద్రపర్జన్యవాయువులు నాస్వరూపమే. సర్వజగత్సృష్టికి కారణము నేనే. సర్వజగత్సంహర్తయు నేనే. స్థితికారణము నేనే. కార్యకారణ ప్రపంచాధిష్ఠానము నేనే. జ్ఞానవ్యతిరిక్తముచే నశించని జగద్బీజమగు నవ్యాకృతము నాస్వరూపమే. ॥౧౮॥

శాంకరభాష్యమ్:—

కించ — తపా మ్యహ మాదిత్యో భూత్వా కైశ్చి ద్రశ్మిభి రుల్బణై రహం వర్షం కైశ్చి ద్రశ్మిభి రుత్సృజా మ్యుత్సృజ్య పున ర్నిగృహ్ణామి కైశ్చి ద్రశ్మిభి రష్టభి ర్మాసైః పున రుత్సృజామి ప్రావృషి । అమృతం చైవ దేవానాం మృత్యుశ్చ మర్త్యానామ్ । సద్యస్య యత్సంబంధి

శాంకరభాష్యతత్త్వబోధిని: —

మరియు నేనాదిత్యస్వరూపుడనై కొన్నికిరణములచే తపింపజేయుదును. కొన్నికిరణములచే వర్షమును విడచిపెట్టుదును. విడిచిన వర్షమును తిరిగి యెనిమిదిమాసములచే గ్రహించెదను. తిరిగి వర్షాకాలమునందు వర్షించెదను. నేను దేవతల యమృతస్వరూపము. మనుష్యుల మృత్యుస్వరూపము కారణసంబంధిగనే కార్య మభివ్యక్తమో యా కార్యము "సత్" అని యనబడును.

—• ౯వ అధ్యాయము ౧౯వ శ్లోకవ్యాఖ్యావిశేషములు •—

మధుసూదనసరస్వతీయము:— నేను సూర్యస్వరూపుడనై తపించుచుంటిని. ఆతప వశమున పూర్వవృష్టి(వర్ష)రూపమైనజలమును పృథివినుండి యాకర్షించుచుంటిని. కొన్నికరణములచే నెనిమిది మాసములయందు భూమినుండి గ్రహింపబడిన యాయుదకమునే నాలుగుమాసములయందు కొన్నికిరణ ములచే వర్షరూపమున విడిచెదను. దేవతల కమృతస్వరూపుడను, లేక సర్వప్రాణులకు జీవనస్వరూపుడను నేనే. సర్వప్రాణులకు మృత్యువును నేనే. దేనిసంబంధముతో నేదియుండునో యది సత్తనబడును. దేని సంబంధముతో నేది లేదో యది యసత్తనబడును. అట్టి సదసత్తులు నోయర్జున! నాస్వరూపమే. కాన సర్వ స్వరూపుడనగు నన్ను తెలిసికొని తనయధికారానుసారము అనేకవిధముల సాధకులు నన్నే యుపాసించు చుండిరి. ॥౧౯॥

శంకరానందీయము:— ఆదిత్యస్వరూపుడ నగు నేను వసంతగ్రీష్మములయందు నిఖిల జగత్తును తపింపజేయుచుంటిని. కార్తికము మొదలుకొని యెనిమిదిమాసము లుదకము గ్రహించుచుంటిని. వర్షమాసములు నాల్గింటియందు వర్షించుచుంటిని. ఇట చకారముచే సతివృష్ట్యనావృష్టులచే సుభిక్ష దుర్భిక్షముల జేయుచుంటిని నని గ్రహింప నగును. దేనిచే దేవతలు మరణింపకుండిరో యది యమృత మనబడును. అట్టియమృతము నాస్వరూపమే. దేనిచే ప్రాణులు మరణించుచుండిరో యది మృత్యు వన బడును. అట్టి మృత్యువు నాస్వరూపమే. యెయ్యది "అస్తి" అను నామముచేతను, రూపముచేతను నిర్దేశింపబడునో యట్టి వ్యక్తమైన నామరూపాత్మకమగు కార్యము "సత్" అని యనబడును. తద్విల క్షణము, నవ్యక్తము నామరూపములకు కారణము నగునది "అసత్" అని యనబడును. అట్టి సదసత్తులు రెండును నాస్వరూపములే. ఇట "చ"కారముచే వ్యక్తావ్యక్తములగు సదసత్తుల నిషేధము చేయబడి యుండ తన్నిషేధావధిగ నుండినదియు కార్యకారణభావవికలము, నిర్విషయము నగు పరబ్రహ్మము నేనే యని సూచిత మయ్యెను. ఈచెప్పుటచే క్రతువులు, యజ్ఞములు, సదసదన్యనిఖిలవస్తువులు బ్రహ్మ స్వరూపమగుట ముముక్షువులు బ్రహ్మబుద్ధితో నేయేవస్తువు నుపాసించెదరో తత్తత్స్వరూపము నుపాస్యబ్రహ్మస్వరూపమగుటచే ముముక్షువునకు చిత్తశుద్ధికల్గి క్రమముగ మోక్షము సిద్ధించునని సూచిత మయ్యెను. అబ్రహ్మమునందు బ్రహ్మబుద్ధిచే చేయబడు నుపాసనము ఫలమునకై యెట్లు సమర్థమగును? దృశ్యజాతము బ్రహ్మస్వరూపమెట్లగుననెదవా? ఈవిషయమై నిన్నడుగదగియున్నది. దృశ్యమను నొక వస్తువు కలదనెదవా? లేదనెదవా? దృశ్యమనునది లేనిచో సర్వవ్యవహారములు లోపించెడిని. దృశ్య మను

శాంకరభాష్యమ్:—

తయా విద్యమానం తద్విపరీత మసచ్చైవాహమర్జున। న పున రత్యంత మేవాసద్భగవా న్స్వయం కార్యకారణే వా సదసతీ। యే పూర్వోక్తై రనువృత్తిప్రకారై రేకత్వపృథక్త్వాదివిజ్ఞానై ర్యజ్ఞై ర్మాం పూజయంత ఉపాసతే జ్ఞానవిద స్తే యథావిజ్ఞానం మా మేవ ప్రాప్నువంతి ॥౧౯॥

శాంకరభాష్యతత్త్వబోధిని:—

నేనట్టి సద్రూపము. తద్విపరీత మసత్తనబడును. ఓయర్జునా! నేనట్టి యసద్రూపము. అట్లగుచో భగవంతు డత్యంత మసద్రూపమా? యని శంకింపజనదు. "సత్" అనగ కార్యము; "అసత్" అనగా కారణము. కార్యకారణస్వరూపము భగవంతుడ నగు నేను అని యర్థము. పూర్వము నందు చెప్పబడిన యనువృత్తిప్రకారరూపములైన యేకత్వ పృథక్త్వాదివిజ్ఞానరూపములగు యజ్ఞములచే నెవరు నన్ను పూజించి యుపాసించెదరో యట్టి జ్ఞానవిదులు వారియుపాసనానుగుణముగ నన్నే పొందుచున్నారు. ॥౧౯॥

వస్తువుకలదను మొదటిపక్షమున యావస్తువు సద్రూపముచే నుండెనా? యసద్రూపముచే నుండెనా? యసద్రూపమున కలదను పక్షమున శశవిషాణసదృశమగు యసద్వస్తువునకు "అస్తి" (కలదు) అను నిర్దేశమే సంభవింపనందున యాపక్ష • ముపపన్నము కాదు. అట్లగుచో సద్రూపముచేతనే యుండు ననెదవా! బ్రహ్మాతిరిక్తమునకు సత్త్వమే లేనందున సర్వము బ్రహ్మస్వరూపమే. సర్వము బ్రహ్మస్వరూపమగుచో ఘటపటాదులు నశించిన బ్రహ్మము గూడనశించెడిని యని శంకింపజనదు. నాశమనునది భ్రమకల్పితవ్యాప్యాంశవిషయము. ఎట్లన: ఘటాదికముచే గల్పితమగు కంబుగ్రీవాద్యాకారవత్తగు వ్యాప్యాంశమగు ఘటమునకు నాశము కన్పట్టుచున్నది. వ్యాపకాంశమగు మృత్తునకు నాశము కన్పట్టుటలేదు. అట్లే వ్యాప్యాంశమగు భ్రమకల్పితనామరూపాదులకే నాశము కావి, వ్యాపకాంశమగు సత్తునకు నాశము లేదు. అసత్తే నశించినచో దృశ్యము, తద్భానముగూడ లేకపోవును. కాన దృశ్యము, దృశ్యభావము, సదాత్మస్వరూపముతో నున్నవి. కాన సర్వము బ్రహ్మస్వరూప మని పర్యవసితము. కాబట్టి యిష్టమగు వస్తువునందు బ్రహ్మబుద్ధితో నాచరించిన యుపాసనము- ఫలసిద్ధి భావనానురూపమగుట- ఫలసిద్ధికై సమర్థమగుచున్నది. ॥౧౯॥

పరమార్థప్రప;— ఈస్థూలప్రపంచస్వరూపుడనుగూడ నేనే యని యీశ్లోకమున జెప్పుచున్నాడు:— నేను ప్రళయకాలమున ద్వాదశాదిత్యరూపుడనై భూతసమూహమును తపింపజేయుచుంటిని. ఈవిషయమున నారాయణీయోపనిషత్తునందు "అద్భ్రం జ్వలతి జ్యోతి రహ మస్మి జ్యోతి ర్జ్వలతి బ్రహ్మాహ మస్మి" (అనగా ప్రళయకాలమున శుక్రశోణితోద్భవమగు ప్రాణిజాతము ద్వాదశాదిత్యరూపమగు సంకర్షణముఖాగ్నిచే దహింపబడుచున్నది. ఆకాలమున నేను జ్యోతీరూపమగు తైజసవిరాడ్రూపము నైతిని. అనంతరమెపుడాజ్యోతిస్సు జ్వలించునో యపుడు నేను లింగరూపమగు బ్రహ్మము నైతిని.) అని చెప్పబడెను. అట్లే నేనే పర్జన్యుని యాకర్షించెదను. నేనే తిరిగి వృష్టికాలమున పర్జన్యుని విడిచిపెట్టెదను. నేనే జీవనస్వరూపుడను. క్రమప్రాప్తమగు మృత్యువును నేనే. వ్యవహారసత్తైన స్థూలప్రపంచరూపుడను, సూక్ష్మప్రపంచరూపమగు యసత్తును గూడ నేనే యని యర్థము. ॥౧౯॥

గీ॥ త్రైవిద్యా మాం సోమపాః పూతపాపా యజ్ఞై రిష్ట్వా స్వర్గతిం ప్రార్థయన్తే।
తే పుణ్య మాసాద్య సురేన్ద్రలోక మశ్నన్తి దివ్యా న్దివి దేవభోగాన్॥ ॥౨౦॥

పదవిభాగము:— త్రైవిద్యాః- మాం- సోమపాః- పూతపాపాః- యజ్ఞైః- ఇష్ట్వా స్వర్గతిం- ప్రార్థయన్తే- తే- పుణ్యం- ఆసాద్య- సురేన్ద్రలోకం- అశ్నన్తి- దివ్యాన్- దివి- దేవభోగాన్ ॥౨౦॥

ప్రతిపదార్థము:— త్రైవిద్యాః=ఋగ్యజుస్సామవేత్తలు; సోమపాః=సోమపానముచేసినవారగు; పూతపాపాః=పూత=పవిత్రితమైన; పాపాః=పాపములుకలవారై; (క్షాళితమైన పాపములుకలవారై)మాం= వసురుద్రాదిత్యాదిస్వరూపమగునన్నునుగూర్చి; యజ్ఞైః=అగ్నిష్టోమాదియజ్ఞములచే; ఇష్ట్వా=యాగము చేసి; స్వర్గతిం= స్వర్గమునుగూర్చి గమనమును; ప్రార్థయన్తే= ప్రార్థించుచుండిరి; తే= వారు; పుణ్యం= పుణ్యఫలమగు; సురేంద్రలోకం= స్వర్గలోకమును; ఆసాద్య= పొంది; దివి= స్వర్గమునందు; దివ్యాన్= స్వర్గమునందైన (అప్రాకృతమైన;) దేవభోగాన్= దేవతలభోగములను; అశ్నన్తి=అనుభవించుచుండిరి. ॥౨౦॥

శాంకరభాష్యమ్:—

యే పున రజ్ఞాః కామకామాః— త్రైవిద్యా ఋగ్యజుస్సామవిదో మాం వస్వాదిదేవరూపిణం సోమపాః సోమం పిబంతీతి సోమపా స్తేనైవ సోమపానేన పూతపాపాః శుద్ధకిల్బిషా యజ్ఞై రగ్నిష్టోమాదిభి రిష్ట్వా పూజయిత్వా స్వర్గతిం స్వర్గగమనం స్వర్గతి స్తాం ప్రార్థయంతే। తే చ పుణ్యం పుణ్యఫల మాసాద్య సంప్రాప్య సురేంద్రలోకం శతక్రతోః స్థాన మశ్నంతి భుంజతే దివ్యా న్దివి భవా నప్రాకృతా న్దేవభోగా న్దేవానాం భోగా స్తాన్ ॥౨౦॥

శాంకరభాష్యతత్త్వబోధిని:—

ఏయజ్ఞులు కామకాములో అట్టి ఋగ్యజుస్సామవేదములను తెలిసికొనినవారగు యజ్ఞములయందు సోమపాన మొనరించి యాసోమపానముచేతనే పాపములను పోంగొట్టుకొనినవారై నిర్ధూతపాపులై వసురుద్రాదిత్యాదిస్వరూపమున నున్ననన్నుగూర్చి యగ్నిష్టోమాదిక్రతువులచే యాగ మొనరించి స్వర్గగమనమును ప్రార్థించుచుండిరి. అట్టివారు పుణ్యఫలమగు స్వర్గలోకమును పొంది స్వర్గమునందు అప్రాకృతమైన దేవభోగముల ననుభవించుచుండిరి. ॥౨౦॥

—• ౯వ అధ్యాయము ౨౦వ శ్లోకవ్యాఖ్యావిశేషములు •—

మధుసూదనసరస్వతీయము:— ఇట్లు ఏకత్వముతో, పృథక్త్వముతో ననేకవిధముల నుత్తమ, మధ్యమ, మందాధికారులు నిష్కాములై భగవంతు నుపాసించుచు సత్త్వశుద్ధిజ్ఞానోత్పత్తిద్వారమున క్రమముగ ముక్తులగుదురు. ఎవరు సకాములై యేవిధముగనుగూడ భగవంతు నుపాసింపక, తమతమకోరికలకు సాధనములగు కామ్యకర్మములనే చేయుదురో, యట్టివారు సత్త్వశోధకము లేమింజేసి జ్ఞానసాధనమును పొందనివారై, మాటిమాటికి జన్మమరణప్రబంధముచే నెల్లపుడు సంసారదుఃఖమునే యనుభవించెదరని "త్రైవిద్యామాం" అను శ్లోకము మొదలుకొని రెండుశ్లోకములచే జెప్పుచుండెను. ఋగ్వేద, యజుర్వేద, సామ

గీ॥ తే తం భుక్త్వా స్వర్గలోకం విశాలం క్షీణే పుణ్యే మర్త్యలోకం విశన్తి।
ఏవం త్రయీధర్మ మనుప్రపన్నా గతాగతం కామకామా లభన్తే ॥ ॥౨౧॥

పదవిభాగము:— తే- తం- భుక్త్వా- స్వర్గలోకం- విశాలం- క్షీణే- పుణ్యే- మర్త్యలోకం- విశన్తి- ఏవం- త్రయీధర్మం- అనుప్రపన్నాః- గతాగతం- కామకామాః- లభన్తే ॥౨౧॥

ప్రతిపదార్థము:— తే=వారు; విశాలం=విస్తీర్ణమైన; స్వర్గలోకం=స్వర్గలోకమును; భుక్త్వా=అనుభవించి; పుణ్యే=పుణ్యము; క్షీణే=క్షీణింప; మర్త్యలోకం=భూలోకమును; విశన్తి=ప్రవేశించుచుండిరి. ఏవం=ఇట్లు; త్రయీధర్మం=కేవలవైదికకర్మను; అనుప్రపన్నాః=పొందినవారై; గతాగతం=గమనాగమనములను; కామకామాః=విషయములను కోరెడివారై; లభన్తే=పొందుచున్నారు. ॥౨౧॥

వేదరూపములు, హౌత్ర, అధ్వర్యవ, ఔద్గాత్రప్రతిపత్తిహేతువులగు మూడువిద్యలు కలవారు 'త్రైవిద్యు' లనబడుదురు. వేదత్రయవేత్తలగుయజ్ఞానుష్ఠానపరులు "యజ్ఞైరిష్ట్వా" అగ్నిష్టోమాదిక్రమముతో సవనత్రయమునందు వసురుద్రాదిత్యస్వరూపుడనగు నన్ను గూర్చి యాగముచేసి, అవసురుద్రాదిత్యస్వరూపునిగ నన్ను తెలిసికొనని వారై, వస్తుస్థితి ననుసరించి నన్ను పూజించి, స్తుతించి, హోమముజేసిగూడ "సోమపాః పూతపాపాః" సోమపాయులై, స్వర్గభోగప్రతిబంధకము లగుసకలపాపములను నశింపజేసికొనినవారై, "స్వర్గతిం ప్రార్థయన్తే" సకాములగుటచే స్వర్గగమనమును కోరుచుండిరిగాని సత్త్వశుద్ధి, జ్ఞానోత్పత్తి మొదలగు దానిని కోరుకొనకుండిరి. "తే—భోగాన్" అట్టి సకాములు స్వర్గమున సర్వోత్కృష్టమగు ఇంద్రలోకముననుండి మనుష్యాలభ్యములును, దేవదేహోపభోగ్యములునగు భోగములననుభవించుచుండిరి. ॥౨౧॥

శంకరానందీయము:— పైవిధమున మందబుద్ధులగు ముముక్షువుల కుపాసనాసిద్ధికై క్రత్వాది, అసదంతము నాస్వరూపమే యని చెప్పి, సర్వము తన స్వరూపమే యని ప్రతిపాదించి "రాజవిద్యా" అనుస్థలమునందు బ్రహ్మవిద్యావ్యతిరిక్తము లగుచు సకలవేదశాస్త్రాధ్యయనజనితము లగు విద్యలు సంసారవర్ధకములేయగు నని చెప్పి యావిషయమునే "అశ్రద్ధధానాః" అనుస్థలమున నిరూపించి ప్రస్తుతము కూడ ముముక్షువులకు వివేకసిద్ధికై తిరిగి యావిషయమునే రెండుశ్లోకములచే ప్రతిపాదించుచుండెను. "త్రైవిద్యాః—ప్రార్థయన్తే" ఋగ్యజుస్సామాథర్వణవేదముల నెవరధ్యయన మొనరించెదరో వాటి యర్థమును తెలిసికొనెదరో వారు "త్రైవిద్యు" లనబడుదురు. అట్టివారు సోమపాయులై, అగ్నిష్టోమాతిరాత్రాదుల జేసి యష్టవసువులు, ఏకాదశరుద్రులు, ద్వాదశాదిత్యులు, ప్రజాపతి, వషట్కారము నను దేవతాస్వరూపుడనైననన్నారాధించి స్వర్గప్రాప్తిని గోరుచుండిరి. అట్టివారు స్వర్గమున దేవభోగముల మాత్రమనుభవించి, "యావత్సంపాత ముషిత్వా" అనున్యాయమున పుణ్యఫలానుభవకాలపర్యంతము స్వర్గభోగముల ననుభవించెద రని యర్థము. ॥౨౧॥

శ్రీధరీయము:— "అవజానన్తి మాం మూఢాః" అనుశ్లోకముమొదలుకొని రెండుశ్లోకములచే మూఢులు క్షిప్రఫలాశచే దేవతాన్తరమును సేవించుచు నన్ను ఆదరింపకుండిరి. అనిచెప్పి, "మహాత్మాన స్తు మాం పార్థ" అనుదానిచే పరమేశ్వరభక్తులు చెప్పబడిరి. ఇక నేకత్వముచేగాని, పృథక్త్వముచేగాని నన్ను (పరమేశ్వరు) నెవరు సేవింపరో యట్టివారికి జన్మమృత్యుప్రవాహము దుర్వారమే యని రెండుశ్లోకములచే జెప్పుచుండెను. (శేషము గతార్థము) ॥౨౧॥

—• ౯వ అధ్యాయము ౨౧వ శ్లోకవ్యాఖ్యావిశేషములు •—

మధుసూదనసరస్వతీయము:— అట్టి సకాములు స్వర్గమునను భవించుపిదప గలుగు ననర్థమేమి? అనుశంకపై జెప్పుచున్నాడు. "తే తం...విశంతి" ఆసకాములు కామ్యపుణ్యముచే ప్రాప్తమైన

శాంకరభాష్యమ్:—

తే త మితి । తే తం భుక్త్వా స్వర్గలోకం విశాలం విస్తీర్ణం క్షీణే పుణ్యే మర్త్యలోక మిమం విశన్త్యావిశంతి । ఏవం హి యథోక్తేన ప్రకారేణ త్రైధర్మ్యం కేవలం వైదికం కర్మా ఽనుప్రపన్నా గతాగతం గతం చాగతం చ గతాగతం గమనాగమనం కామకామాః కామా న్కామయంత ఇతి కామకామా లభంతే గతాగత మేవ న తు స్వాతంత్ర్యం క్వచి ల్లభంత ఇత్యర్థః ॥ ॥౨౧॥

శాంకరభాష్యతత్త్వబోధిని:—

అట్టివారు విస్తీర్ణమైన స్వర్గలోకము ననుభవించి పుణ్యము నశింప భూలోకమును పొందుచున్నారు. ఇట్లు వేదత్రియధర్మమున వైదికకర్మలను పొందినవారై (అనుష్ఠించినవారై) స్రక్చందనవనితాదిభోగములను కోరెడివారు యాతాయాతముల పొందుచున్నారు. ఎప్పుడును స్వాతంత్ర్యమును పొందుటలేదు. ॥౨౧॥

విస్తీర్ణమగు స్వర్గలోకము ననుభవించి ఆభోగములకు కారణమగు పుణ్యము నశింప యాదేహము నశింప, తిరిగి దేహధారణమునకై మర్త్యలోకమును ప్రవేశించుచుండిరి. (తిరిగి గర్భవాసాదియాతనల ననుభవించుచుండిరని యర్థము.) "ఏవం...లభన్తే" పైన జెప్పిన విధమున జ్యోతిష్టోమాదికర్మ నాచరించినవారై, యనాది యగుసంసారమునందు దివ్యకాములను కోరువారై గతాగతమును పొందుచుండిరి. కర్మల నాచరించి స్వర్గమును పొంది, యటనుండి తిరిగి మర్త్యలోకమునకువచ్చి, తిరిగి కర్మచేయుచుండిరి. ఈవిధముగా గర్భవాసాదియాతనాప్రవాహము వారలకెల్లపు డనువర్తించుచున్నది యని యభిప్రాయము. ॥౨౧॥

శంకరానందీయము:— సోమపాయులగు ఆస్వర్గకాములు స్వస్వపుణ్యాధిక్యముచే బహుళమైన స్వర్గీయమైన సుఖవిశేషము ననుభవించి, యనంతరమున ఆసుఖవిశేషకారణమైన పుణ్యవిశేషము నశింప, మర్త్యలోకము నొందుదురు. (ఆదేవదేహమును త్యజించి తిరిగి మర్త్యలోకమున జన్మించుచుండిరని యర్థము.) ఈవిధముగ త్రయీప్రతిపాదితమైన కర్మకాండము నాచరించి "త్రికర్మకృ త్తరతి జన్మమృత్యూ, దక్షిణావన్తో అమృతత్వం భజన్తే" త్రికర్మకృత్తు (నాచికేతమంత్రాధ్యయనము, తన్మంత్రార్థమును తెలిసికొనుట, నాచికేతాగ్నిచయన మాచరించుట యీమూడును త్రికర్మలనంబడును. యీమూడుకర్మల నాచరించువాడు త్రికర్మకృత్తనబడును.) జన్మమృత్యురూప మగుసంసారమును దాటును. మరియు కర్మల నాచరించి యాయాకర్మలకు విహితమైన దక్షిణల నొసరించువారలు దక్షిణావంతు లనబడుదురు. అట్టివారు మోక్షమును పొందుచున్నా రనునదిమొదలగు యర్థవాదవాక్యపూర్వకమైన వేదములచే జెప్పబడిన ధర్మమగు కర్మమునే శరణుపొందినవారలై, శ్రుత్యుక్తమైన కర్మయే నిశ్శ్రేయసాభ్యుదయముల సిద్ధికి పరమకారణము కాని, శమము, దమము, సంన్యాసము, జ్ఞానము, ఈశ్వరుడునివి కారణము కాదను నిశ్చయము ననుసరించి కేవలకర్మైకనిష్ఠులై కామకాములై అనగా భూసంబంధమైనవియు, స్వర్గీయములునగు విషయములను కోరువారైన విషయభోగలంపటులైన మీమాంసకులు పండితులైనను చెప్పినరీతిగ కర్మఫలమగునట్టి యనుపరతమైన గమనాగమనమునే పొందుచున్నారు. స్వర్గమునుండి వచ్చి పుట్టుచుండిరి. పుట్టి తిరిగి మరణించి స్వర్గమునే పొందుచున్నారు. ఇట్టి జననమరణ ప్రవాహమునందు కాములు మునుగుచుండిరి. ॥౨౧॥

గీ॥ అనన్యాశ్చింతయన్తో మాం యే జనాః పర్యుపాసతే ।
తేషాం నిత్యాభియుక్తానాం యోగక్షేమం వహామ్యహమ్ ॥ ॥౨౨॥

పదవిభాగము:— అనన్యాః- చిన్తయన్తః- మాం- యే- జనాః- పర్యుపాసతే- తేషాం- నిత్యాభియుక్తానాం- యోగక్షేమం- వహామి- అహమ్ ॥౨౨॥

ప్రతిపదార్థము:— యే జనాః=ఏసంన్యాసులు; అనన్యాః=అపృథగ్భూతులై: (పరమేశ్వరుడగు నారాయణుని యాత్మస్వరూపముగ పొందినవారై;) మాం=నన్ను; (పరమేశ్వరుని) చిన్తయన్తః=చింతించుచున్నవారై; పర్యుపాసతే=అంతటసాకల్యముచే నద్వైతదృష్టిచేత యుపాసించెదరో; తేషాం=పరమార్థదర్శులగునట్టి; నిత్యాభియుక్తానాం=సతతాభియోగులగు వారలయొక్క; యోగక్షేమం= యోగ=అప్రాప్తమగు దానియొక్క ప్రాపణము; క్షేమం=ప్రాప్తపరిరక్షణ మనెడిరెంటిని; అహం=నేను; వహామి=పొందించుచుంటిని. ॥౨౨॥

పరమార్థప్రప:— స్వర్గమునందు దేవభోగముల ననుభవించినతరువాత యేమగు ననెదవా! అను శంకపై "తే తం" అని చెప్పుచుండెను.

అట్టివారు స్థూలఫలమునిచ్చు విశాలమైన స్వర్గలోకము ననుభవించి స్వర్గార్థ మాచరితమైన పుణ్యము నశింప దేవదేహమును విడచి తిరిగి లింగదేహముచే గర్భమును ప్రవేశించుచుండిరి. ఈవిధముగ వేదత్రయముచే చూపబడిన ఫలప్రశంసనరూపమగు ధర్మమును లక్ష్యము మొనరించుకొని యాజ్ఞికులు ప్రవృత్తులైరి. అట్టివారు విషయములను కోరువారై యాతాయాతములను పొందుచుండిరి. ఈవిషయమునే "ఆత్మానమేవ లోక ముపాసీత స య ఆత్మానమేవ ముపాస్తే నహాస్య కర్మ క్షీయతే । అస్మాద్ధ్యేవాఽఽత్మనోయద్యత్కామయతే తత్తత్సృజతే" ఆన్యదేవతోపాసనచే నికృష్టఫలప్రాప్తియేగాదు. యనర్థముగూడజేకూరునని పూర్వమునందు చెప్పబడెను. కాన దేనిచే సర్వము పొందబడునో యది లోకమనబడును. అట్టియాత్మనే యుపాసింపవలయును. యితరమునుపాసింపరాదు. ఏవడాత్మనుపాసించునో అట్టి వాని కర్మ భోగముచే నశింపదు. మరే మగుననెదవా! ఆకర్మ జ్ఞానమును పుట్టించి మోక్షమును పొందించును. వాడు విషయసుఖము నపేక్షించుచు నాత్మవలననే యావిషయసుఖమును పొందునని 'అస్మాత్' అనువాక్యముచే చెప్పుచుండెను. అట్టి యాత్మోపాసకుడు ఏయేవిషయసుఖములనుకోరునో యాయా విషయసుఖములనెల్ల యాత్మవలననే సృజించుకొనును. అట్టివాడు అష్టసిద్ధులను పుట్టించును. కాన ఇతరమును పుట్టించునని చెప్పనవసరము లేదు. అని శ్రుతియందు టిప్పణులయందు చెప్పబడెను. 'యత్సత్యం తదుపాసితవ్య మగుణా సత్యం యతో లభ్యతే ఽసతోపాసనయా తథైవ చ ఫలం స్వప్నోత్థరాజ్యాదివత్ ఆయాసే సదృశేఽపి తుచ్ఛఫలదే మార్గే ప్రవృత్తిః కథం మాయావైభవ మేత దేవ త దిదం భక్త్యా హరే ర్వాప్యతే' సతోపాసనవలన సత్యమే పొందబడును. అసతోపాసనవలన స్వప్నమునందు రాజ్యప్రాప్తివలె యసత్యమే పొందబడును. ఆయాసము సమానమైయుండ తుచ్ఛఫలము నిచ్చు మార్గమునందు ప్రవృత్తి యెందులకు! ఈజగమంతయు మాయావైభవమే. శ్రీహరిభక్తిచే సత్యమే పొందబడును. సత్యమైనది యాత్మయే, కాన ఆత్మయే యుపాసింపదగినదనిభావము. ॥౨౦॥

—• ౯వ అధ్యాయము ౨౨వ శ్లోకవ్యాఖ్యావిశేషములు •—

మధుసూదనసరస్వతీయము:— నిష్కాములగు సమ్యగ్దర్శులు "అనన్యాః" భేదదృష్టివిషయములేనివారై అనగా (సర్వాద్వైతదర్శులై) సర్వభోగములయందు కోరికలేనివారై, నేనే సర్వాత్మ

శాంకరభాష్యమ్:—

యే పున ర్నిష్కామాః సమ్యగ్దర్శినః— అనన్యా అపృథగ్భూతాః పరం దేవం నారాయణ మాత్మత్వేన గతా స్సంత శ్చింతయంతో మాం యే జనా స్సంన్యాసినః పర్యుపాసతే తేషాం పరమార్థదర్శినాం నిత్యాభియుక్తానాం సతతాభియోగినాం యోగక్షేమం యోగోఽప్రాప్తస్య ప్రాపణం క్షేమ స్తద్రక్షణం త దుభయం వహామి ప్రాపయా మ్యహమ్। జ్ఞానీ త్వాత్మైవ మే మతం సచ మమ ప్రియో యస్మా త్తస్మా త్తే మమాత్మభూతాః ప్రియా శ్చేతి। నన్వ న్యేషా మపి భక్తానాం యోగక్షేమం వహత్యేవ భగవాన్। సత్య మేవం వహ త్యేవ। కిం త్వయం విశేషోఽన్యే యే భక్తాస్తే స్వాత్మార్థం స్వయ మపి యోగక్షేమ మీహంతేఽనన్యదర్శిన స్తు నాఽఽత్మార్థం యోగక్షేమ మీహంతే। న హి తే జీవితే మరణే వాఽఽత్మనో గృద్ధిం కుర్వంతి కేవల మేవ భగవచ్ఛరణా స్తే। అతో భగవా నేవ తేషాం యోగక్షేమం వహతీతి ॥౨౨॥

శాంకరభాష్యతత్త్వబోధిని:—

నిష్కాములు, సమ్యగ్దర్శులు, నగు యే సంన్యాసులు పరమేశ్వరుడగు నారాయణుని యాత్మస్వరూపముగ పొందినవారై పరమేశ్వరుడనగు నన్ను చింతించుచు యుపాసించెదరో వారు నిత్యాభియుక్తులు. (యెల్లప్పుడు యోగముతోగూడినవారు.) వారలయోగక్షేమమును- (యోగమనగనప్రాప్తమైనదానియొక్క ప్రాపణము, క్షేమమనగ ప్రాప్తమైనదానియొక్క- పరిరక్షణము) నేను పొందించెదను. "జ్ఞానీ త్వాత్మైవ మే మతం, సచ మమ ప్రియః" జ్ఞాని నైయెతే యాత్మయే యని నామతము. అట్టి జ్ఞాని నాకు ప్రియుడు కాన నట్టి యగు భగవంతుడనైన వాసుదేవుడను, నాకంటెవేరుగ నేదియు లేదని తెలిసికొని యాప్రత్యగ్రూపమగు యాత్మనే యెల్లపుడు చింతించువారై సాధనచతుష్టయసంపన్నులై యేసంన్యాసులు అంతట అనవచ్ఛిన్న మగుటచే నారాయణుడనగు నన్నే చూచెదరో, అట్టివారు మదనన్యులగుటచే (నాస్వరూపులగుటచే) కృతకృత్యులే. స్వయముగ ప్రయత్నింపనట్టి, అత్యంతనిష్కాములైన అద్వైతదర్శననిష్ఠులకు యోగక్షేమము లెటులుప్రాప్తించునను శంకను తొలగించుటకు "అనన్యాః" అని చెప్పుచుండెను. ఎల్లపుడు ధ్యానమునందే వ్యాపృతులు, దేహయాత్రామాత్రమునకైనను ప్రయత్నింపని యద్వైతదర్శననిష్ఠుల యోగమును, క్షేమమును నేను వహించెదను. (పొందించెదను.) యోగమనగ పొందబడనిదానియొక్క లాభము. లాభ మనగ లబ్ధమైన దానియొక్క పరిరక్షణము. "ప్రియో హి జ్ఞానినోఽత్యర్థ మహం స చ మమ ప్రియః। ఉదారా స్సర్వ ఏవైతే జ్ఞానీ త్వాత్మైవ మే మతమ్" అని యీగీతలయందే చెప్పబడెను. విచారింప భగవంతుడు సర్వుల యోగక్షేమములను వహించును. అయినను జ్ఞానుల యోగక్షేమములను వారల ప్రయత్నము లేనిదే వహించును. యితరుల యోగక్షేమములను వారలకు ప్రయత్నము పుట్టించియే తత్ప్రయత్న ద్వారమున వహించును. ఇదియే జ్ఞానికిని యజ్ఞానికిని గల విశేషము. ॥౨౨॥

శంకరానందీయము:— నిరీశ్వరవాదులు, కర్మయేముఖ్యమైన శరణగాకలవారు, బాహ్యజ్ఞానముకలవారు అగు కాములకు గతిని చెప్పి, యిపుడు ద్వంద్వాతీతులు, నిత్యసత్త్వస్థులు, యోగక్షేమ రహితులు, ఆత్మవంతులు, నిష్కాములు, అహంకారమమకారరహితులు, మదేకశరణులు నగు బ్రహ్మవేత్తలయొక్క యోగక్షేమములను నేనే వహించెద నని "అనన్యాః" అను శ్లోకముచే చెప్పుచుండెను.

శాంకరభాష్యతత్త్వబోధిని:—

జ్ఞానులు నాయాత్మభూతులు, నాకు ప్రియులును యగుచున్నారు. యితరులగు భక్తులయొక్క యోగక్షేమమును పరమేశ్వరుడే వహించును. కాని యీవిశేషము కలదు. యితరభక్తులు స్వాత్మార్థము స్వయముగ యోగక్షేమములను కోరుదురు. అనన్యదర్శులన్ననో యాత్మార్థము యోగక్షేమములను కోరరు. వారుజీవితమునందు కాని, మరణమునందు కాని గృద్ధిని (అపేక్షను) చేయరు. (పొందరు) అట్టివారు కేవలముభగవచ్ఛరణులే యగుదురు. కాన భగవంతుడే యోగక్షేమములను పొందించును. (ఇదియే విశేషము) ॥౨౨॥

ఎవరియొక్క "అహం" అనుబుద్ధికి, "మమ" అనుబుద్ధికి, పరమేశ్వర వ్యతిరిక్తమైన విషయ ముండదో వారనన్యు లనబడుదురు. అట్టి యనన్యులై యెల్లపుడు అద్వైతదర్శననిష్ఠులైనవారలే యతులు సర్వ శేషము. నిత్యానందైకరసము నగు పరబ్రహ్మమునే వెలుపల, లోపల శబ్దస్పర్శరూపరసగంధాది విషయానవగాహి యగుఏకవృత్తిచేతనే "యీసర్వము నేను బ్రహ్మస్వరూపమే" అని భావన చేయువారై తనను, సర్వమును యెల్లపుడు బ్రహ్మస్వరూపముగ చూచెదరో "నిత్యాభియుక్తానాం-నిత్యో నిరన్తరోఽవిచ్ఛిన్నోఽభియోగ ఆత్మాభిముఖ్యేన బుద్ధివృత్తేర్వస్తుసంయోగ స్సాక్షాత్కారలక్షణ స్తద్వన్తః" నిరంతరము విచ్ఛిన్నము కాని అభియోగముకలవారలయొక్క (అనగా బుద్ధివృత్తికి సాక్షాత్కారస్వరూపమైన వస్తుసంయోగముకలవారలు నిత్యాభియుక్తు లనబడుదురు. అట్టినిరంతరసమాహితచిత్తముకల బ్రహ్మవేత్తలయొక్క) యోగక్షేమములను నేను వహించెదను. లేక యోగ మనగ (నిత్యాభియుక్తులయొక్క నిరంతరబ్రహ్మనిష్ఠ.) అట్టి బ్రహ్మనిష్ఠయొక్క "క్షేమం" ఆధ్యాత్మికాధిదైవికాధిభౌతికాద్యుపద్రవరాహిత్యమును యెల్లపుడు నేను చేయుచున్నాను. ॥౨౨॥

భాష్యోత్కర్షదీపిక:— కామకాముల కాయాకామములచే భోగాదికము సిద్ధించును. ఏతత్త్వదర్శులు నిష్కాములై నిన్ను భజింతురో భోగకామనారహితులగు నట్టివారలకు శరీరస్థితిహేతువులగు యోగక్షేమము లెట్లు సమకూరునను శంకను "అనన్యాః" అను శ్లోకముచే తొలగించుచుండెను.

నాకంటె యపృథగ్భూతులై (నాస్వరూపులై) పరమాత్మస్వరూపుడను, వాసుదేవుడను అగు నన్ను ప్రపన్నులగు జనులు అనగా "నేనే వాసుదేవుడను" అని తెలిసికొని ప్రత్యగభిన్నమగు నన్ను ధ్యానించువారై, సర్వతోఽనవచ్ఛిన్నముగ నన్ను తెలిసికొనెదరో, ఎల్లపు డత్యాదరముచే నాచింతనమునం దాసక్తులగునట్టి సమ్యగ్దర్శుల యోగక్షేమములను నేను వహించెదను. యోగమనగ నలబ్ధమగు దానియొక్క ప్రాపణము, లబ్ధమైనదానియొక్క పరిపాలనము క్షేమ మనబడును. జ్ఞాను లతిప్రియు లగుటవలన నట్టివారలకు యోగక్షేమములను సమకూర్చెదను. ఈవిషయమే "జ్ఞానీ త్వాత్మైవ మే మతం, స చ మమ ప్రియః" అని చెప్పబడెను. విచారింప యితరభక్తుల యోగక్షేమములనుగూడ భగవంతుడే వహించును. అయినను యితరభక్తులు ఆత్మార్థము స్వయముగ యోగక్షేమములను కోరెదరు. అనన్యదర్శులన్ననో స్వయముగ యోగక్షేమములను కోరరు. ఇదియే విశేషము. ॥౨౨॥

నీలకంఠీయము:— పైవిధముగ కర్మలకు ఆవృత్తిని, ఫలమును జెప్పి, భక్తులకంగూడ నాభజనముచేతనే సర్వార్థములు సిద్ధించు నని యాశ్లోకమున జెప్పుచున్నాడు—

ఇతరమగు నుపాస్యదేవత లేనివారై, "నేనే భగవద్వాసుదేవస్వరూపుడను" అని యభేదముగ దలచెడివారై, యేజనులు నన్నే సాకల్యముగ నద్వైతదృష్టితో నుపాసించెదరో అట్టి నిత్యాభియుక్తుల

గీ॥ యేఽప్యన్యదేవతాభక్తా యజన్తే శ్రద్ధయాఽన్వితాః ।
తేఽపి మామేవ కౌన్తేయ! యజన్త్యవిధిపూర్వకమ్ ॥ ॥౨౩॥

పదవిభాగము:— యే- అపి- అన్యదేవతాభక్తాః- యజన్తే- శ్రద్ధయా- అన్వితాః- తే- అపి- మాం- ఏవ- కౌన్తేయ- యజన్తి- అవిధిపూర్వకమ్ ॥ ॥౨౩॥

ప్రతిపదార్థము:— యే=ఎవరు; అన్యదేవతాభక్తాః అపి=యితరదేవతలయందు భక్తిగలవారైనను; శ్రద్ధయా=ఆస్తిక్యబుద్ధితో; అన్వితాః=కూడినవారై; యజన్తే=పూజించెదరో; హే కౌన్తేయ=ఓ కుంతీపుత్రుడవగు అర్జున; తేఽపి=అట్టివారున్ను; మామేవ=నన్ను గూర్చియే; అవిధిపూర్వకం= అజ్ఞానపూర్వకముగా; యజన్తి= పూజించుచుండిరి. ॥౨౩॥

శాంకరభాష్యమ్:—

నన్వన్యా అపి దేవతాస్త్వమేవ చేత్తద్భక్తాశ్చ త్వామేవ యజంతే సత్యమేవమ్— యే ప్యన్యదేవతాభక్తా అన్యాసు దేవతాసు భక్తా అన్యదేవతాభక్తాస్సన్తో యజన్తే పూజయన్తే శ్రద్ధయాఽఽస్తిక్యబుద్ధ్యాఽన్వితా అనుగతాస్తేపి మామేవ కౌంతేయ యజన్త్యవిధిపూర్వ మవిధి రజ్ఞానం తత్పూర్వక మజ్ఞానపూర్వకం యజంత ఇత్యర్థః ॥౨౩॥

శాంకరభాష్యతత్త్వబోధిని:—

ఇతరదేవతలుకూడ నీస్వరూపమే యగుచో యితరదేవతాభక్తులుగూడ నిన్నే పూజించుచుండిరందువా? సత్యమే. ఎవరన్యదేవతాభక్తులై, ఆస్తిక్యబుద్ధితో కూడినవారై, పూజించెదరో వారును యజ్ఞానపూర్వకముగా నన్నే పూజించుచుండిరి. ॥౨౩॥

"యోగక్షేమం" (అప్రాప్తమగు యన్నాదులనుగాని, యోగభూమికనుగాని సమకూర్చుట యోగమనబడును. అట్టి సమకూరినదానిని రక్షించుట క్షేమమనబడును.) యోగక్షేమములను నేను నిర్వహించెదను. అట్టివారు అన్నాదికమునకుగాని, యూర్ధ్వభూమిప్రాప్తికైగాని చింతింప నవసరములేదని యర్థము. అనన్యచేతస్కులగు నట్టివారు మదభిన్నులేగాన వారికి సర్వము సిద్ధించునని యర్థము. జ్ఞానియగువాడు "జ్ఞానీ త్వాత్మైవ మే మతమ్" అనుదానుచే జెప్పబడెను. ॥౨౨॥

—•౯వ అధ్యాయము ౨౩వ శ్లోకవ్యాఖ్యావిశేషములు•—

మధుసూదనసరస్వతీయము:— నీకంటె వేరగు వస్తువే లేనందున యితరదేవతలుగూడ నీవే (నీస్వరూపమే) కాన దేవతాంతరభక్తులుకూడ నిన్నే భజించుచుండిరికదా! ఇందు యేమియు విశేషము లేదు. అందుచే వసురుద్రాదిత్యాదిభక్తులు యాతాయాతములను పొందెదరనియు, అనన్యులై నన్ను చింతించువారలు కృతకృత్యులగుదురనియు చెప్పుట యెట్లు పొసగును నను శంకను తొలగించుచున్నారు "యేఽప్యన్యదేవతాభక్తాః" అని చెప్పుచుండెను.

ఎట్లు నాభక్తులు నన్నే పూజించుచుండిరో అట్లే వసురుద్రాదిత్యాదిభక్తులుకూడ ఆస్తిక్యబుద్ధితో కూడినవారై జ్యోతిష్టోమాదులచే నాభక్తులవలె ఆయాదేవతారూపముగ నున్న నన్నే అజ్ఞానపూర్వకముగ అనగా నన్ను సర్వాత్మగ తెలిసికొనక మద్భిన్నులుగ వస్వాదులను కల్పించి పూజించుచుండిరి. ॥౨౩॥

శంకరానందీయము:— "అహం క్రతుః" ఇత్యాదికముచే "క్రతుయజ్ఞమంత్రదేవతాదికము సర్వము నేనే" అని నీకేసర్వాత్మత్వము నీచేతనే సాక్షాత్తు ప్రతిపాదింపబడెను. కావున కామ్యుల

గీ॥ అహం హి సర్వయజ్ఞానాం భోక్తా చ ప్రభు రేవ చ।
న తు మా మభిజానన్తి తత్త్వేనాత శ్చ్యవన్తి తే॥ ॥౨౪॥

పదవిభాగము:— అహం- హి- సర్వయజ్ఞానాం- భోక్తా- చ- ప్రభుః- ఏవ- చ- న- తు- మాం- అభిజానన్తి- తత్త్వేన- అతః- చ్యవన్తి- తే ॥ ॥౨౪॥

ప్రతిపదార్థము:— అహంహి= నేనే; సర్వయజ్ఞానాం= నిఖిలశ్రౌతస్మార్తయజ్ఞములకు; (కర్మలకు) భోక్తాచ=దేవతాస్వరూపుడనగుటచే భోక్తను; ప్రభురేవచ=ఫలప్రదాతను; మాం=నన్ను; తథా=అట్టివానినిగ; తత్త్వేన=యథార్థముగ; నాభిజానన్తి=యెరుగరు; అతః=అందువలన; తే=వారు; చ్యవన్తి=యాగఫలమునుండిజారిపోవుచుండిరి. అనగాజ్ఞానఫలమునుపొందకసంసారమునందుపడుచుండిరి. ॥౨౪॥

గూడ ఇంద్రాదిదేవతాస్వరూప మగు నన్నే క్రతువులచే నుపాసించుచుండిరి. ఇట్లు నీభక్తులగువారలకు ముఖ్యఫలభ్రంశ మెట్లు సంభవించును. జన్మాద్యనర్థపాత మెట్లు సంభవించు ననెదవా? "సర్వం హ్యేత ద్బ్రహ్మ। సర్వం ఖల్విదం బ్రహ్మ। ఇన్ద్రం మిత్రం। ఏకం సద్విప్రా బహుధా వదన్తి" ఇత్యాదిశ్రుతులచేతను "భూతాని విష్ణుః" ఇత్యాదిస్మృతులచేతను సర్వము బ్రహ్మస్వరూపమే యని చెప్పబడుచుండెను. "అహం క్రతుః" ఇత్యాదికముచే నాసర్వాత్మత్వము నాచేతనే చెప్పబడెను. సర్వదేవాత్మకుడనగు నేను సత్యము. అనిఖిలదేవతలు నన్నే క్రతువులచే నుపాసించుచుండిరి. అయినను శ్రుతియందు, స్మృతియందు, నావాక్యమునందు విశ్వాస ముంచక అవిద్యాఽస్మితాదిదోషముచే "సర్వం బ్రహ్మేతి" అని నన్ను తెలిసికొనక తమయందు, దేవతలయందు, మంత్రాదులయందు భేదబుద్ధిని విడువనివారై నన్ను పాసించుచుండిరి. కాన నట్టివారు నాభక్తులు కారు. మరేమనిన? దేవతలనే పూజించువారగుచుండిరి. ఆ కారణముచేతనే వారలకు ముఖ్యఫలభ్రంశ, అనర్థపాతము సంభవించుచున్న దని సింహావలోకనన్యాయముచే తత్పూర్వశ్లోకార్థము ననుసరించి "యేఽపి" అను శ్లోకము మొదలుకొని మూడు శ్లోకములచే చెప్పుచుండెను.

ఐహికాముష్మికఫలార్థులగు యేబ్రాహ్మణాదులు స్వేష్టదేవతలయందు, ఆదేవతారాధనయందు శ్రద్ధచే ననగా "పరదేవత యిదియే, ఈదేవతయొక్క ఆరాధనచే నేను కృతార్థుడను కాగలను" అనెడి యాస్తిక్యబుద్ధితో కూడినవారై తాము భిన్నులై, ఈదేవత నాదని, ఈదేవతారాధకుడను నేను అని స్వభిన్నముగ గ్రహింపబడిన యింద్రాదిదేవతలయొక్క భక్తులు అయింద్రాదిదేవతారాధనయందే భక్తి కలవారై వైదికమంత్రముచేతనే పూజించుచుండిరి. అయింద్రాదిదేవతాయాజకులు విచారింప ఇంద్రాదిదేవతారూపమగు నన్నే పూజించుచుండిరి. బ్రహ్మసర్వాత్మ స్వరూపమగుటవలన యింద్రాదిదేవతారూపముచే నేనే వారలచేత యారాధించబడుచుంటిని. అయినను యట్టివారు నన్ను అవిధిపూర్వకముగ పూజించుచుండిరి. "దేనియందు విధియు. విధ్యర్థజ్ఞానము లేదో యది "అవిధి" అని చెప్పబడును. ఆయవిధి యజ్ఞానము. అట్టి యజ్ఞానపూర్వకముగ నన్ను పూజించుచుండిరి. "అహం క్రతుః" అని చెప్పినరీతిని "పూజింపదగినవాడు, పూజించువాడు, పూజ, యాగము సర్వము బ్రహ్మమే" అను జ్ఞానశూన్యులై నన్ను పూజించుచుండిరి. ॥౨౩॥

—•౯వ అధ్యాయము ౨౪వ శ్లోకవ్యాఖ్యావిశేషములు•—

మధుసూదనసరస్వతీయము:— అట్టి వారల భగవదారాధన (కర్మలు) యెట్లవిధిపూర్వకములో దానిని వివరించుచు అవిధిపూర్వకముగ కర్మల నాచరించువారలకు ఫలమునుండి ప్రచ్యుతిని "అహంహి" అను శ్లోకముచే జెప్పుచుండెను.

శాంకరభాష్యమ్:—

కస్మాత్తేఽవిధిపూర్వకం యజంత ఇత్యుచ్యతే యస్మాత్— అహం హి సర్వయజ్ఞానాం శ్రౌతానాం స్మార్తానాం చ సర్వేషాం యజ్ఞానాం దేవతాత్మత్వేన భోక్తా చ ప్రభు

శాంకరభాష్యతత్త్వబోధిని:—

ఏ కారణవలన వారవిధిపూర్వకముగ పూజించుచుండిరని శంకించెదవా? చెప్పెద వినుము. నేనైతే నిఖిలశ్రౌతస్మార్తకర్మలకు ఆయా దేవతాస్వరూపుడ నగుటచే భోక్తను,

పరమాత్మయగు వాసుదేవుడనగు నేను అంతర్యామిస్వరూపముచే నధియజ్ఞస్వరూపుడనగుటవలన శ్రౌతస్మార్తకర్మలకు భోక్తను. ఫలప్రదాతను నేనే. "హి" అనుదానివలన నీవిషయము ప్రసిద్ధమే యని చెప్పబడెను. దేవతాంతరయాజులు భగవంతుడగు వాసుదేవుడే వసురుద్రాదిత్యాదిస్వరూపముచే యజ్ఞములకు భోక్త, స్వస్వరూపముచే ఫలదాత, యతనికంటె వేరుగ నెవడును ఆరాధ్యుడు లేడు. అని యిట్టి విధమున వాసుదేవుని తత్త్వముగ, భోక్తగ, ప్రభువుగ నెరుగరు. కాన మత్స్వరూపాజ్ఞానమువలన గొప్ప యాయాసముచే యాగములు చేసియు, నాయందర్పింపబడని కర్మలు కలవారై ఆయా దేవలోకమును ధూమాదిమార్గముచే నేగి, తద్భోగాంతమున నాభోగజనకకర్మక్షయమువలన నాదేహముతో వియోగమును పొందినవారై తిరిగి దేహమును ధరించుటకొఱకు మనుష్యలోకమునుగూర్చి వచ్చెదరు. ఎవరు ఆయా దేవతలయందు సర్వాంతర్యామియగు భగవంతునే చూచుచుండి (అనగా తత్తద్దేవతలను సర్వాంతర్యామి యగు పరమేశ్వరునిగ ధ్యానించుచు) యాగముల నాచరించెదరో, అట్టివారు భగవంతునియం దర్పితమైన కర్మలు కలవారై తదుపాసనాసహితకర్మవశమున అర్చిరాదిమార్గముచే బ్రహ్మలోకమును పొంది, యాబ్రహ్మలోకమున జనించిన సమ్యగ్జ్ఞానముకలవారై తద్భోగాంతమున ముక్తిని పొందెదరు. ఇట తత్త్వ విదియే. ॥౨౪॥

శంకరానందీయము:— "శుక్లా స్త్రయో వైష్ణవాః అగ్నేర్ఘృతం విష్ణోస్తండులాః యజ్ఞో వై విష్ణుః" అనునట్లు నన్నే యజ్ఞములయందు భోక్తగను, నేతగను తెలిసికొనియే వారలు యాగము చేయుచుండిరి. అజ్ఞానపూర్వకముగ నెట్లు యాగము చేయుచుండిరను శంకను తొలగించుటకై "అహం" అని చెప్పుచుండెను.

పైన చెప్పబడిన శ్రుతియొక్క ప్రసిద్ధిని ద్యోతనచేయుటకై "హి" అని యీశ్లోకమున ప్రయోగించబడెను. విచారింప శ్రౌతస్మార్తము లగు సర్వయజ్ఞములకు ఇంద్రాదిదేవతారూపముచే నేనే భోక్తను, ప్రభువును, నేతను అయియుంటిని. అట్లు వారుకూడ భోక్తనుగను, ప్రభువునుగను, నన్ను తెలిసికొను చున్నారు. అయినను "బ్రహ్మార్పణం బ్రహ్మ హవిః, సర్వం ఖల్విదం బ్రహ్మ" ఇత్యాదిశ్రుత్యుక్త ప్రకారముగ నాచే చెప్పబడిన రీతిని యజ్ఞము, యజ్ఞభోక్త, యజ్ఞనేత, యజమానుడు, యాజకులు (యజ్ఞము చేయించువారు) చరుపురోడాశాకదికము యీసర్వము బ్రహ్మమే. బ్రహ్మముకంటె వేరుగ కొంచమైనను లేదు. అనెడి యథాభూతస్వరూపముచే పరబ్రహ్మమును యెరుగరు. (తెలిసికొనుటలేదు.) కాన నాతత్త్వముయొక్క యజ్ఞానమువలన ఆదేవతాయాజకులు పరమపురుషార్థమునుండి జారుచుండిరి. (పరమపురుషార్థమును పొందకుండిరి.) అట్టివారెన్నడును ముక్తిని పొందరని యర్థము. ॥౨౪॥

పరమార్థప్రపః:— పూర్వమునందు చెప్పినవిషయమునే "అహం హి" అను శ్లోకముచే చెప్పుచుండెను. ఏకారణమువలన నేనే సర్వయజ్ఞములకు భోక్తను, పాలయితనో, అట్టివాడనైనను యథార్థముగ నన్ను తెలిసికొనుటలేదు. ఆ కారణమువలన కామకాములు తిరిగి భూలోకమును ప్రవేశించుచుండిరి. ఇచట యీవిషయము చెప్పబడినది:— ఏదియన? దేవర్షిపితృపూర్వకమైన నీశ్వరనామరూపోపేతమైన దేహ

శాంకరభాష్యమ్:—

రేవ చ । మత్స్వామికో హి యజ్ఞోఽధియజ్ఞోఽహ మేవాత్రేతి హ్యుక్తమ్ । తథా న తు మామభిజానంతి తత్త్వేన యథావత్ । అత శ్చాఽవిధిపూర్వక మిష్ట్వా యాగఫలా చ్చ్యవంతి ప్రచ్యవంతే తే ॥ ॥౨౪॥

శాంకరభాష్యతత్త్వబోధిని:—

ఫలప్రదాతను నయితిని. యజ్ఞమునకు నేను ప్రభువును. కాన నేనే యధియజ్ఞము. ఈవిషయ మిదివరకు చెప్పబడెను. అట్టివానినిగ యథార్థముగ నన్ను తెలిసికొనరు. అందుచేత వారజ్ఞాన పూర్వకముగ పూజించి యాగఫలమునుండి జారిపోవుచుండిరి. ॥౨౪॥

విశేషములైన నాయుపాధులు ఆయాలోకములయం దున్నవి. ఆయాలోకములయందుండు అందరియొక్క యంతర్యామిని నేనే అయితిని. ఇట్టి వానినిగ నన్ను తెలిసికొనక వేరుగ నాయాయుపాధుల నుద్దేశించి యే యాగాదు లాచరించబడునో వాటిచే నేనే సంతర్పితుడ నగుచుంటిని. అనంతరమున నాసంతర్పణశేషముచే నాయాదేవతలును సంతర్పితులు కాగలరు. విషయ మిట్లుండ అద్వయానందము, అఖండైకరసమునగు నన్నుద్దేశించి చేయబడిన యేయుపాసనకలదో అదియే విధి యనబడును. మూఢులు చేయు యేయుపాధ్యుపాసనము కలదో అది అవిధియని యనబడును. అట్టి యవిధిపూర్వకమైన యాగము నశించు ఫలము నిచ్చునది యగును. ఈవిషయమునే శాతపథీయశ్రుతి "అథ యోఽన్యాం దేవతా ముపాస్తేఽన్యోఽసా వన్యోఽహ మస్మీతి । న స వేద యథా పశురేవమ్" అని చెప్పుచున్నది. "అథో అయం వా ఆత్మా సర్వేషాం భూతానాం లోకః స య జ్జుహోతి య ద్యజతే తేన దేవానాం లోకోఽథ యదనుబ్రూతే తేన ఋషీణా మథ య త్ప్రజా మిచ్ఛతే యత్పితృభ్యో నిపృణాతి తేన పితౄణా మథ యన్మనుష్యా న్వాసయతే యదేభ్యోఽశనం దదాతి తేన మనుష్యాణా మథ య త్పశుభ్య స్తృణోదకం విన్దతి తేన పశూనాం యదస్య గృహేషు శ్వాపదా వయాంస్యా పిపీలికాభ్య ఉపజీవన్తి తేన తేషాం లోకో యథా హ వై స్వాయ లోకా యారిష్ట మిచ్ఛే దేవం హైవం విదే సర్వాణి భూతా న్యరిష్టి మిచ్ఛన్తి తద్వా ఏత ద్విదితం మీమాంసితమ్" పూర్వమునందు చెప్పిన రీతిగ ప్రకారాంతరముగ నీశ్రుతియందు చెప్పబడుచుండెను. ఈ యాత్మయే సర్వ భూతములకు సంతర్పణస్థానము.

ఇట్లుండ అధికారియగు ఋత్విక్కు మంత్రపూర్వకముగ నగ్నియం దేహవిస్సును హోమము చేయునో, అట్లే యజ్ఞకర్త స్వతంత్రముగ దేనిని యాగముచేయునో, లేక శ్రౌతస్మార్తప్రకారముచే దేనిని యాగముచేయునో దానిచే నింద్రసూర్యాదులయొక్క యాత్మ సంతర్పిత మగును. అనంతరము యేస్వాధ్యాయమును పఠించునో దానిచే ఋషులయొక్కయు, పితృదేవతలఋణమును పరిహరించెడి సంతతిని కోరునో లేక పితృదేవతల కొరకు శ్రాద్ధమునందు దేనిని యర్పించునో దానిచే పితృదేవతలయొక్కయు, అట్లే మనుష్యులను నివాసముకలవారలనుగ జేయునో, మనుష్యులకొఱకు గృహములను కట్టించి దానముచేయునో మనుష్యులకొఱకే అన్నము నిచ్చునో దానిచేత మనుష్యుల యొక్కయు, మహిషబలీవర్దాదిపశువులకొరకు తృణోదకము నిచ్చునో దానిచే పశువులయొక్కయు, అట్లే వీనియొక్క గృహములయందు శునకమార్జాలాదులు, కాక కలవింగాదిపక్షులు, పిపీలికలు, కీటవిశేషములు జీవించునో దానిచే వాటి యాత్మయు సంతర్పిత మగును. నిశ్చయముగ తన స్వరూపమగు పరమాత్మకొరకు కుశలమును కోరుచున్నాడు. ఇదియే తెలియబడిన దని చెప్పుచున్నారు. ఇదియే విచారితము. ఇంతకంటె భిన్నమైనది యవిదితము, అని పైశ్రుతికి యర్థము. ఈవిషయము "సురర్షి పితృమానవప్రభృతి దత్త మేవంవిదా త్మదాహు రమృత

గీ॥ యాన్తి దేవవ్రతా దేవా న్పితౄ న్యాన్తి పితృవ్రతాః ।
భూతాని యాన్తి భూతేజ్యా యాన్తి మద్యాజినోఽపి మామ్ ॥ ॥౨౫॥

పదవిభాగము:— యాన్తి- దేవవ్రతాః- దేవాన్- పితౄన్- యాన్తి- పితృవ్రతాః- భూతాని- యాన్తి- భూతేజ్యాః- యాన్తి- మద్యాజినః- అపి- మామ్ ॥ ॥౨౫॥

ప్రతిపదార్థము:— దేవవ్రతాః=దేవతలయందు నియమము, భక్తి కలవారు; దేవాన్=దేవతలను; యాన్తి=పొందుచున్నారు; పితృవ్రతాః=శ్రాద్ధాదిక్రియాపరులగు పితృభక్తులు; పితౄన్=అగ్నిష్వాత్తాదిదేవతలను; యాన్తి=పొందుచున్నారు; భూతేజ్యాః=వినాయక, మాతృగణ, చతుర్భగిన్యాదులనుపూజించువారు; భూతాని=వినాయక, మాతృగణ, చతుర్భగిన్యాదిభూతములను; యాన్తి=పొందుచున్నారు; మద్యాజినోఽపి=నన్ను పూజించువారు; మాం=నన్ను; యాన్తి=పొందుచున్నారు. ॥౨౫॥

శాంకరభాష్యమ్:—

యేఽప్యన్యదేవతాభక్తిమత్త్వే నావిధిపూర్వకం యజంతే తేషా మపి యాగఫల మవశ్యంభావి, కథమ్— యాంతి గచ్ఛంతి దేవవ్రతా దేవేషు వ్రతం నియమో భక్తిశ్చ యేషాం తే దేవవ్రతా దేవా న్యాంతి । పితౄ నగ్నిష్వాత్తాదీ న్యాంతి పితృవ్రతాః శ్రాద్ధాదిక్రియాపరాః

శాంకరభాష్యతత్త్వబోధిని:—

ఎవ రన్యదేవతాభక్తిచే నజ్ఞానపూర్వకముగ సేవించెదరో, వారలకుకూడ యాగఫల మవశ్యము ప్రాప్తించును. అది యెట్లనిన దేవవ్రతులు దేవతలను పొందెదరు. శ్రాద్ధాదిక్రియాపరులైన పితృదేవతాభక్తులు పితృదేవతలను పొందెదరు. వినాయక, మాతృగణ,చతుర్భగిన్యాదిపూజా

ప్రియం యదభవ త్తదాత్మార్పణమ్ । అదాయి పదలబ్ధయే క్రతుభుజా మనేవంపదాం గతం గతపరిశ్రమప్రద మసత్యసంతర్పణాత్ ॥౧॥ సర్వదేవతలు పరమాత్మస్వరూపమే యని తెలిసికొనినవానిచే సురర్షిపితృమానవ ప్రభృతుల కీయబడిన దాత్మార్పణమగుటవలన నది యమృతప్రద మని చెప్పుచుండిరి. సురర్షిపితృమానవ ప్రభృతులను పరమాత్మస్వరూపముగ తెలిసికొననివానిచే దేవలోకాదిస్థానప్రాప్తికొరకు కీయబడినది యసత్యసంతర్పణమగుటవలన యాతాయాతపరిశ్రమ నిచ్చునదియే యగును. "ఏకోఽనేకై స్స్వరూపై ర్నటతి నటవరో దర్శయ న్భావభావాం స్తత్తద్రూపా న్పృథ గభిలషితే ష్వత్ర సామాజికేషు । కస్మైచి త్కశ్చిదర్థం వితరతి ముదిత స్తేన సంతర్పిత స్స్యా దేక స్సర్వాన్తరాత్మార్పణ మఖిలతనుభ్యోఽర్పితం స్యా త్తృప్త్యై" (ఒకే నటుడు అనేకవేషములనుధరించినవాడై, హావభావములను జూపువాడై, వేర్వేరు రూపాదికము నభిలషించిన సామాజికులలో నొక్కొకరూపధారణాదికముచే నొక్కొకనే సంతుష్టుని జేయును. అట్లుగాక సర్వాంతరాత్మార్పణ మఖిలజీవరాశిని తృప్తినొందించును.

"హిరణ్యగర్భ స్సమవర్తతాగ్రే భూతస్య జాతః పతి రేక ఆసీత్, స దాధార పృథివీం ద్యా ముతేమాం కస్మై దేవాయ హవిషా విధేమ" "హిరణ్యగర్భ ఇతి దశర్చం సూక్తం త్రైష్టుభం" "హిరణ్యగర్భః" అనునది పది ఋక్కులు కల సూక్తము. త్రిష్టుప్ ఛందస్సు కలది. అందు "హిరణ్యగర్భః" అనునది మొదటి ఋక్కు. హిరణ్మయమగు అండము గర్భమువలె యెవనియొక్క యుదరమునందు కలదో యట్టి సూత్రాత్మ హిరణ్యగర్భు డనబడును. అట్టి సూత్రాత్మ యగు హిరణ్యగర్భుడు సృష్టికి పూర్వము

శాంకరభాష్యమ్: --

పితృభక్తాః । భూతాని వినాయకమాతృగణచతుర్భగిన్యాదీని యాన్తి భూతేజ్యా భూతానాం పూజకాః । యాన్తి మద్యాజినో మద్యజనశీలా వైష్ణవా మా మేవ । సమానే ప్యాయాసే మా మేవ న భజన్తేఽజ్ఞానాత్ । తేన తేఽల్పఫలభాజో భవన్తీ త్యర్థః ॥౨౫॥

శాంకరభాష్యతత్త్వబోధిని: --

తత్పరులు మాతృగణాదిభూతములను పొందెదరు. నాపూజాతత్పరులగు వైష్ణవులు నన్నే పొందెదరు. ఆయాసము సమానమైనను అజ్ఞానమువలన నన్నే సేవింపకుండిరి. అందుచే వారల్ప ఫలములనే పొందుచున్నారు ॥౨౫॥

నందుండెను. మాయాధ్యక్షుడు, సిసృక్షువు నగు పరమాత్మవలన యాహిరణ్యగర్భుడు జనించెను. విచారింప హిరణ్యగర్భుడు పరమాత్మయే అట్టి పరమాత్మ సుత్పత్తి యెట్లుహా సగునసెదవా? హిరణ్యగర్భుని యుపాధిభూతములు, సూక్ష్మభూతములు నగు వియ (ఆకాశాదులకు) దాదులు బ్రహ్మమువలన నుత్పన్న మగుటవలన యట్టి వియదాద్యుపాధులచే నుపహిత (కూడిన) మైన హిరణ్యగర్భ దుత్పన్నుడని చెప్పబడును. ఆహిరణ్యగర్భుడు పుట్టినంత మాత్రముననే, అద్వితీయుడై వికారజాతమగు నిఖిలబ్రహ్మాండమున కీశ్వరుడాయెను. కేవల మీశ్వరుడే కాడు. మరేమనిన? పృథివిని, ద్యులోకమును, ధరియించెను. ఇట్లుండ సర్వాత్మక మగునట్టి పరమేశ్వరుని విడచి యేదేవునికొఱకు హవిస్సుచే పరిచర్య చేయుదుము? సర్వము బ్రహ్మార్పణమే యగును. ॥౨౪॥

—• ౯వ అధ్యాయము ౨౫వ శ్లోకవ్యాఖ్యావిశేషములు •—

మధుసూదనసరస్వతీయము:— దేవతాంతరములనుగూర్చి యాగముల నొనరించువారల కనావృత్తిరూపఫలము లేకున్నను ఆయా దేవతా యాగానురూప క్షుద్రఫల మవశ్యము సంభవించు నని చెప్పుచు భగవంతునిగూర్చి యాగము నొనరించువారలకు దేవతాంతర యాజులకంటె వైలక్షణ్యమును "యాన్తి దేవవ్రతాః" అను శ్లోకముచే చెప్పుచుండెను.

అంతఃకరణరూపోపాధిగత గుణత్రయ భేదమువలన నవిధిపూర్వకముగ యాగముల నొనరించువారు సాత్త్వికులని, రాజసులని, తామసులని మూడు విధములు. అందు సాత్త్వికులు దేవవ్రతులు. అనగా వసురుద్రాదిసంబంధమైన బల్యుపహార ప్రదక్షిణ ప్రహ్వీభావాదిరూపమైన పూజనొనరించువారు "తం యథా యథోపాసతే" అను శ్రుతి బోధించు నటుల దేవతలను పొందెదరు. రాజసులు పితృవ్రతులు. అనగా శ్రాద్ధాదిక్రియలచే నగ్నిష్వాత్తాదిపితృదేవతల నారాధించువారు. అట్టివారు పితృదేవతలను పొందెదరు. అట్లే తామసులు యక్షరక్షోవినాయక మాతృగణాది పూజకులు. అట్టివారు భూతములను పొందెదరు.

ఇచట "దేవవ్రతాః, పితృవ్రతాః, భూతేజ్యాః" అనుస్థలములయందు మధ్యమపదలోపిసమాసాంగీంమువలన, ప్రకృతివికృతిభావము లేకపోవుటచే తాదర్థ్యచతుర్థీసమాసము సంభవింపనందునను ఉష్ట్రముఖన్యాయముచే దేవపితృభూతశబ్దములకు దేవపితృభూతసంబంధులయందు లక్షణ నంగీకరించిన సమాసము పొసగును. ఉష్ట్రముఖన్యాయమనగ "ఉష్ట్రముఖం" అను స్థలమున మధ్యమపదలోపసమాసము సంభవింపనందున ప్రకృతివికృతిభావము పొసగనందున ఉష్ట్రపదమునకే ఉష్ట్రసంబంధిముఖమునందు లక్షణ చెప్పి

"ఉష్ట్ర ఇవ ముఖం యస్య" అను విగ్రహము చెప్పవలెను. అట్లగుచో ఉష్ట్రముఖసదృశముఖము కలదని యర్థము ప్రాప్తించును. ఇదియే ఉష్ట్రముఖన్యాయము.

మరికొందరు పూజావాచకమగు "ఇజ్య" అను శబ్దప్రయోగమువలన పూర్వమునందున్న వ్రత శబ్దద్వయము పూజావాచకమే అని నిర్ధారించిరి. ఇట్లు దేవతాంతరారాధనాసక్తునకు తత్తద్దేవతారూపత్వమగు నంతవత్ఫలమును చెప్పి భగవదారాధనాసక్తునకనంతఫలమగు భగవద్రూపత్వమును "యాన్తి మద్యాజినో ఽపి మాం" అను దానిచే చెప్పుచుండెను.

భగవంతుని పూజించు స్వభావముకలవాడు సర్వదేవతలయందు భగవద్భావదర్శులగు భగవదారాధన పరాయణులు భగవంతుని పొందెదరు. ఆయాసము సమానమైనను అంతర్యామి, అనంతఫలప్రదుడు నగు భగవంతుని యారాధింపక దేవతాంతరము నారాధించి అంతవత్తగు ఫలమును పొందుచుండిరి. ఎంతఆశ్చర్యము! దుర్దైవవైభవమగు యజ్ఞానమని యభిప్రాయము. ||౨౫||

శంకరానందీయము:— అట్లగుచో దేవతాంతరయాజకులకు గతి యేమి? అను యాశంకపై వారలకు ముఖ్యఫలము సంభవింపకున్నను ఆయా దేవతోపాసనానురూపమైన ఫలము సంభవించునని "యాన్తి" అను శ్లోకముచే జెప్పుచుండెను.

ఇంద్రాదులయందు యజ్ఞదానాది నియమరూపము, శివవిష్ణ్వాదులయందు జపపూజోపవాసాదినియమరూపమునగు వ్రతముకలవారు దేవవ్రతులు. అట్టివారు ఇంద్రాదులను, శివవిష్ణ్వాదులను పొందుచున్నారు. అనగా ఇంద్రాదుల స్థానమును, శివవిష్ణ్వాదిస్థానముల పొందుదురని యర్థము. పితృదేవతల యందు వ్రతముకలవారు అనగా శ్రాద్ధభూరిభోజనాది నియమముకలవారు అగ్నిష్వాత్తాది పితృదేవతలను పొందుచున్నారు. అనగా పితృలోకమును పొందుచున్నారని యర్థము. వినాయక, భేతాల, దుర్గా, క్షేత్రపాల యక్షిణ్యాదుల జపహోమబల్యాదులచే నెవరు సేవించెదరో వారు భూతేజ్యా లనబడుదురు. అట్టివారు భూతములను (భూతలోకములను) పొందుచున్నారు. సగుణబ్రహ్మమును "ఆదిత్యో బ్రహ్మ, మనో బ్రహ్మ, సర్వం ఖల్విదం బ్రహ్మ" అని ఆదిత్యాదులయందు భేదముచేతను, అభేదముచేతను యెవరు ఉపాసించెదరో వారు మద్యాజులు. అట్టి సగుణోపాసకులుకూడ నర్చిరాదిక్రమముచే నన్ను పొందుచున్నారు. ఇచట నుండు "అపి" అను శబ్దముచే నిర్గుణపరబ్రహ్మమును యెవరు తనయాత్మగ తెలిసికొనెదరో వారల కుత్కృష్టమగు భావము, ప్రాప్త్యభావము సూచింపబడుచుండెను. లేక నిర్గుణోపాసకులు, సగుణోపాసకులు పరబ్రహ్మమును సాక్షాత్కారముచే పొందుచున్నారు. అనగా పరమేశ్వర భావమును పొందుచున్నారు.

వివేకవైరాగ్య సంన్యాస శమదమాదిసంపత్తిచే వేదాన్తశ్రవణద్వారమున బ్రహ్మజ్ఞానము సులభము. గమనాదిశ్రమశూన్యమైన అట్టి బ్రహ్మజ్ఞానఫలప్రాప్తి సులభమే. అట్లైనను నిత్యశ్రమసాధ్యమైన జపహోమోపవాసస్తోత్రపాఠాదుల చేతను, అతిదుష్కరమైన శ్రాద్ధనియమముల చేతను, బహ్వర్థవ్యయైకప్రధానమైన దేహాయాససాధ్యమైన క్రతుయజ్ఞదానాదుల చేతను, బహుశ్రమమూలకమైన ఉక్తానుక్తక్రియావిశేషముల చేతను, పొందదగిన ఫలము స్వల్పకాలికము, నశించునది, విరోధికలది, పునరావృత్తికరము నగుచున్నది. పండితులకుకూడ నట్టి ఫలమునందే కామము, సంకల్పము, ప్రయత్నము, ప్రవృత్తియున్ను చూడబడుచున్నది. జ్ఞానమునందు కాని, జ్ఞానశాస్త్రమునందు కాని, స్వల్పశ్రమకల నిత్యఫలమునందు కాని. కామము సంకల్పము, ప్రయత్నము, ప్రవృత్తి లేదు. ఎంతఆశ్చర్యము! ఇదియే పరమేశ్వర సంబంధమైన మాయ. జగన్మోహినియని మేము తలచెదము. ||౨౫||

గీ॥ పత్రం పుష్పం ఫలం తోయం యో మే భక్త్యా ప్రయచ్ఛతి ।
తదహం భక్త్యుపహృత మశ్నామి ప్రయతాత్మనః ॥ ॥౨౬॥

పదవిభాగము:— పత్రం- పుష్పం- ఫలం- తోయం- యః- భక్త్యా- ప్రయచ్ఛతి- తత్- అహం- భక్త్యుపహృతం- అశ్నామి- ప్రయతాత్మనః ॥

ప్రతిపదార్థము:— పత్రం=పత్రమునుకాని; పుష్పం= పుష్పమునుగాని; ఫలం=ఫలమునుగాని; తోయం=ఉదకమునుగాని; యః=యెవడు; భక్త్యా=భక్తితో; మే=నాకొఱకు; ప్రయచ్ఛతి=ఇచ్చునో; ప్రయతాత్మనః= శుద్ధబుద్ధియగువానియొక్క; భక్త్యుపహృతం=భక్తితో సమర్పించిన; తత్ = ఆ పత్రపుష్పాదికమును; అశ్నామి=స్వీకరించెదను. ॥౨౬॥

శాంకరభాష్యమ్:—

న కేవలం మద్భక్తానా మనావృత్తిలక్షణ మనంతఫలం, సుఖారాధన శ్చాహం, కథమ్— పత్రం పుష్పం ఫలం తోయ ముదకం యో మే మహ్యం భక్త్యా ప్రయచ్ఛతి త దహం పత్రాది భక్త్యోపహృతం భక్తిపూర్వకం ప్రాపితం భక్త్యుపహృత మశ్నామి గృహ్ణామి ప్రయతాత్మనః శుద్ధబుద్ధేః ॥ ॥౨౬॥

శాంకరభాష్యతత్త్వబోధిని:—

నాభక్తులకు కేవలము అనావృత్తిరూపఫలము చేకూరుటే కాదు. ఇకేమన: నేను గూడ సుఖారాధనుడను. ఎట్లనిన: ఏ పరిశుద్ధాత్ముడు పత్రమునుగాని, పుష్పముగాని, ఫలముగాని, యుదకమునుగాని భక్తితో నాకొఱకు యిచ్చునో అట్టి పరిశుద్ధాత్ముని భక్త్యుపహృతమైన ఆపత్రాదికమును నేను గ్రహించెదను. ॥౨౬॥

—• ౯వ అధ్యాయము ౨౬వ శ్లోకవ్యాఖ్యావిశేషములు •—

మధుసూదనసరస్వతీయము:— దేవతాంతరములను పరిత్యజించి యనంతఫలమునిచ్చువాడగుటవలనను, సుకరమగుటవలన భగవంతుని యారాధించుటయే కర్తవ్యమని "పత్రంపుష్పం" అనుదానిచే చెప్పుచుండెను.

పత్రమును కాని, పుష్పమును కాని, ఫలమును కాని, యుదకమును కాని అనాయాసలభ్యమైన మరొకదానిని కాని యెవడో యొకమనుష్యుడు అనంతమహావిభూతిపతిని, పరమేశ్వరుడను అగు నాకొఱకు వాసుదేవుని కంటె వేరయేదియు లేదను బుద్ధిపూర్వకమైన ప్రీతిచే భృత్యుడువలె యుపకల్పించునో (యర్పించునో) (నాస్వత్వము లేని ద్రవ్యమే లేనందున నఖిలజగత్తు నాచేతనే సంపాదింపబడినందున సర్వము నాసంబంధమైనదే మనుజుడు నాకొఱ కర్పించుచున్నాడు.) ప్రీతిపూర్వకముగ నిచ్చుచున్న శుద్ధమైన యంతఃకరణకల యతనియొక్క పత్రపుష్పాదికమును కాని, తుచ్ఛమైన వస్తువును కాని సర్వేశ్వరుడ నగు నేను అశనమునువలె స్వీకరించి సంతృప్తిని పొందుచున్నాను. ఇచట పత్రపుష్పాదికమున కత్యంత తిరస్కారముయొక్క యదర్శనముచే లక్షితమైన స్వీకారవిశేషముచే ప్రీత్యతిశయహేతుత్వ ముపలక్షితము. (ఊహింపబడుచున్నది.) "న హ వై దేవా అశ్నన్తి న పిబ న్త్యేతదేవాఽమృతం దృష్ట్వా తృప్యన్తి" దేవతలు భక్తునిచే నర్పించబడినదానిని భక్షింపరు, పానముచేయరు. ఆయమృతమునే చూచి తృప్తినొందెదరు. అని శ్రుతి బోధించుచున్నది. ఏకారణమువలన తుచ్ఛపదార్థమును కూడ నీవు స్వీకరించెద వనెదవా? ప్రీతిచే సమర్పితము కాన స్వీకరించెదను. కాన ప్రీతిచే సమర్పణమే నేను స్వీకరించుటయందు హేతువు. ఇచట "భక్త్యా ప్రయచ్ఛతి" అని చెప్పి తిరిగి "భక్త్యుపహృతం" అని చెప్పుటవలన నభక్తుని బ్రాహ్మణత్వతపస్వి

గీ॥ యత్కరోషి యదశ్నాసి యజ్జుహోషి దదాసి యత్ ।
యత్తపస్యసి కౌన్తేయ తత్కురుష్వ మదర్పణమ్ ॥ ॥౨౭॥

పదవిభాగము:— యత్- కరోషి- యత్- అశ్నాసి- యత్- జుహోషి- యత్- దదాసి- యత్- తపస్యసి- కౌంతేయ- తత్- కురుష్వ- మదర్పణమ్ ॥ ॥౨౭॥

ప్రతిపదార్థము:— హే కౌన్తేయ!=ఓయర్జునా; త్వం=నీవు; యత్=ఏపనిని; కరోషి=చేయుచుందువో; యత్=దేనిని; అశ్నాసి=భుజించుచుందువో; యత్=దేనిని; (హిరణ్యాన్నాదికమును బ్రాహ్మణాదులకై) దదాసి=ఇచ్చెదవో; యత్=ఏతపస్సును; తపస్యసి=చేయుదువో; తత్=దానిని; (ఈతచ్ఛబ్దముఈశ్లోకముననున్నయచ్ఛబ్దములతో నన్వయించును.) మదర్పణం=నాకైయర్పణము; కురుష్వ=చేయుము ॥౨౭॥

త్వాదికము పరమేశ్వరుడు పూజాదుల స్వీకారమునందు హేతువుకాదని పరిసంఖ్యావిధి సూచించబడెను. శ్రీదామానీత (కుచేలానీత) పృథుకభక్షణమువలె ప్రీతివిశేషముచే ప్రతిబద్ధమైన భక్ష్యాభక్ష్యవిజ్ఞానము కలవాడనే. తల్లిచే నివ్వబడిన పదార్థమును బాలుడువలె భక్తునిచే నర్పింపబడిన పత్రపుష్పాదికమును సాక్షాత్తు భక్షించెదను. ఈచెప్పుటచే భక్తియే నాయొక్క పరితోషణహేతువు. దేవతాంతరులకువలె బహువిత్తప్రయాససాధ్యమగు బల్యుపహారాదికము కాదు. కాన నితరదేవతలను విడచి నన్నే భజింపుమని యాశయము. ॥౨౬॥

శంకరానందీయము:— అధికారులగు మహాత్ములకు బ్రహ్మజ్ఞానము సులభము. బ్రహ్మజ్ఞానఫలము, అనావృత్తిస్వరూపము, అనంతము, అఖండానందము, అద్వయము నగుమోక్షమున్ను సులభమే యగుచున్నది. అనధికారులు, అతిమందప్రజ్ఞులు నగు ముముక్షువులకు గతి యేమి? అను యాకాంక్ష జనింప నారురుక్షువులు సత్పురుషులు నగు భక్తులకు నేను సులభుడనే యను యాశయముచే "పత్రంపుష్పం" అని చెప్పుచుండెను.

పత్రమును కాని, పుష్పమును కాని, ఫలమును కాని, తోయ (జల) మును కాని, సాలగ్రామమునందు కాని, ప్రతిమయందుగాని యేముముక్షువు నాకొఱకు శ్రద్ధచే నర్పించునో శుద్ధివృత్తి కల వానియొక్క సద్భక్తిచే నర్పింపబడిన యావస్తువును పరమేశ్వరుడనగు నేను లెస్సగ గ్రహించుచుంటిని. అనగా దాని చేతనే సంతుష్టుడ నగుచుంటిని, "ధిగ నీశార్చనం జన్మ" అని యీశ్వరారాధనలేని జన్మమునకు నిష్ఫలత్వము శ్రూయమాణ మగుటవలన ఈశ్వరారాధన షట్కర్మాంతఃపాతియగుటవలనను యీశ్వరారాధనము ముముక్షువున కవశ్యకర్తవ్యమని సూచింపబడెను. లేదా "అభ్యాగత స్స్వయం విష్ణుః" అను స్మృతివలన భోజనకాలమునకు వచ్చిన పరమేశ్వర స్వరూపమైన యతిథికొఱకు పక్వమైన పత్రమును (శాకమును) కాని, పక్వమైన శలాటికను (కాయను) కాని, ఉదకమును కాని స్వయముగ తాను దేనిని భుజించునో దానిని శ్రద్ధాపూర్వకముగ నెవడు సమర్పించునో "దాన మేవ గృహస్థస్య" దానమే గృహస్థునకు ముఖ్యధర్మమను నియమమువలన స్వధర్మనిష్ఠుడు, భూతదయావంతుడగునట్టి శుద్ధాత్మునియొక్క శుద్ధభక్తిచే బ్రాహ్మణముఖమునం దర్పింపబడిన పత్రమును కాని, యుదకమును కాని పరమేశ్వరుడనగు నేను సాక్షాత్తు ఆబ్రాహ్మణముఖముద్వారా యనుభవించుచుంటిని. ॥౨౬॥

—• ౯వ అధ్యాయము ౨౭వ శ్లోకవ్యాఖ్యావిశేషములు •—

మధుసూదనసరస్వతీయము:— ఎట్టిరీతిన పరమేశ్వరుని భజింపవలయునో యారీతిని

శాంకరభాష్యం:—

యత ఏవ మతః— యత్కరోషి స్వతః ప్రాప్తం యదశ్నాసి యచ్చ జుహోషి హవనం నిర్వర్తయసి శ్రౌతం స్మార్తం వా, యద్దదాసి ప్రయచ్ఛసి బ్రాహ్మణాదిభ్యో హిరణ్యాన్నాజ్యాది, యత్తపస్యసి తపశ్చరసి కౌంతేయ! తత్కురుష్వ మదర్పణం మత్సమర్పణమ్ ॥ ॥౨౭॥

శాంకరభాష్యతత్త్వబోధిని:—

ఓకుంతీపుత్రుడా! నీవు స్వతఃప్రాప్తమగు (శాస్త్రాపేక్షము లేకుండగనే ప్రాప్తమగు) గమనాదికమగు యేయేకర్మ జేయుదువో, దేనిని భుజించెదవో, శ్రౌతకర్మయందుగాని, స్మార్తకర్మయందుగాని దేనిని హోమముచేయుదువో, బ్రాహ్మణాదులకు హిరణ్యాన్నాదికమును దేనిని యిచ్చెదవో, యేతపస్సుచేయుదువో, దానినంతను నాకై యర్పింపుము ॥౨౭॥

"యత్కరోషి" అనుదానిచే చెప్పుచుండెను. శాస్త్రమును విడచి రాగమువలన ప్రాప్తమైన గమనాదికమును నీతృప్తినిమిత్తము కాని, కర్మసిద్ధినిమిత్తముగానిని నీవు భుజింపుదాని, అట్లే శాస్త్రబలమువలన నీచేనాచరింపబడు నిత్యాగ్నిహోత్రశ్రౌతస్మార్తాది సర్వహోమములను, అట్లే అతిథిబ్రాహ్మణాదులకొఱకు నీచే నర్పింపబడు అన్నహిరణ్యాదికమును, అట్లే ప్రతిసంవత్సర మజ్ఞాతప్రామాదిక పాపనివృత్తికొఱ కాచరింపబడు చాంద్రాయణాదివ్రతములను, లేక స్వేచ్ఛాప్రవృత్తినిరోధము కొఱకు నీచే నాచరింపబడు యింద్రియ సంయమమును, ఈసర్వము నిత్యనైమిత్తికకర్మల కుపలక్షణము. అనగా నీవాచరించు నిఖిలనిత్యనైమిత్తికకర్మలను, ప్రాణిస్వభావవశమున శాస్త్రమును విడచి ప్రాప్తించునట్టి యవశ్యంభావులగు గమనాశనాదులను, శాస్త్రవశమున నాచరించు హోమదానాదికమును, ఓ యర్జున! అన్యనిమిత్తముగ నాచరింపబడు లౌకికవైదికకర్మలను సర్వమును నాయర్పణము చేయుము. ఇచట "కురుష్వ" అని అత్మనేపదిచే సమర్పణఫలము సమర్పక నిష్ఠమే కాని నాయందేమియు లేదని చెప్పబడెను. అవశ్యమాచరింపదగిన కర్మలను పరమగురువగు నాయం దర్పించుటయే నాభజనము. ఇంతియే కాని పరమేశ్వరసేవనిమిత్తము యితరవ్యాపారమేదియు లేదని యాశయము. ॥౨౭॥

శంకరానందీయము:— నేను సాధువులకు భక్తిచే సులభుడను. కాన నేయే కర్మ నాచరించెదవో యానిఖిలకర్మలను నాకర్పింపుమని "యత్కరోషి" అను శ్లోకముచే చెప్పుచుండెను.

విహితము లోకవిద్విష్టము కాని యేలౌకిక కర్మ నాచరించెదవో, శాస్త్రీయము అనాయాసలబ్ధమునగు నన్నమును భుజించెదవో, అగ్న్యదిదేవతలకొఱకు యేచరుపురోడాశాదిద్రవ్యములను హోమముచేసెదవో సత్పాత్రకొఱకు ఓదనోదకధనధాన్యకన్యాగవాది విశిష్టద్రవ్యము నిచ్చెదవో, సంధ్యావందనాదికమును వేదాధ్యయనాదికమును, వ్రతోపవాసాదికమునుగాని యేతపస్సు నాచరించెదవో, లౌకికము, వైదికమునగు నేయే కర్మల నాచరించెదవో వాటినన్నిటిని నాయర్పణ మొనరింపుము. అనగా బ్రహ్మార్పణ బుద్ధిచే నిఖిలకర్మల నాచరింపుమని యర్థము. ॥౨౭॥

భాష్యత్కర్షదీపిక:— ఎట్లు కున్తి భర్త్రాజ్ఞచే, ఇంద్రాదిసాంగత్యముచే భవదాదులను కని ఆకర్మసంబంధము లేనిదై యుండెనో అట్లే నీవును యేయే కర్మల నాచరించెదవో, ఆయాకర్మలను పరమేశ్వరార్పణ మొనరించినచో కర్మబంధనములచే విడువబడగలవని "కౌన్తేయ" అను సంబోధనచే సూచింపబడెను.

గీ॥ శుభాశుభఫలై రేవం మోక్ష్యసే కర్మబన్ధనైః ।
సంన్యాసయోగ యుక్తాత్మా విముక్తో మా ముపైష్యసి ॥ ౨౮॥

పదవిభాగము:— శుభాఽశుభఫలైః- ఏవం- మోక్ష్యసే- కర్మబంధనైః- సంన్యాసయోగయుక్తాత్మా- విముక్తః- మాం- ఉపైష్యసి ॥ ౨౮॥

ప్రతిపదార్థము:— త్వం=నీవు; ఏవం=సర్వమునునాసమర్పణము జేసి; శుభాశుభఫలైః=శుభము అశుభముఫలములుగాకల; కర్మబంధనైః=కర్మలనెడిబంధనములచే; మోక్ష్యసే= విడువబడుదువు; సంన్యాసయోగయుక్తాత్మా=సంన్యాసయోగముతోగూడిన యంతఃకరణముకలవాడవై; విముక్తః=ముక్తుడవై; మాం= నన్ను; ఉపైష్యసి=పొందగలవు. ॥ ౨౮॥

శాంకరభాష్యం:—

ఏవం కుర్వత స్తవ యద్భవతి త చ్ఛృణు! శుభాశుభఫలై రేవం శుభాశుభే ఇష్టానిష్టఫలే యేషాం తాని శుభాశుభఫలాని కర్మాణి తైః శుభాశుభఫలైః కర్మబంధనైః కర్మాణ్యేవ బంధనాని తైః కర్మబంధనై రేవం మత్సమర్పణం కుర్వ న్మోక్ష్యసే । సోఽయం సంన్యాసయోగో

శాంకరభాష్యతత్త్వబోధిని:—

ఈవిధముగ జేసినచో నేమగునో చెప్పెదవినుము! ఇష్టాఽనిష్టములు ఫలములుగాగల పుణ్యపాపములనెడి బంధనములనుండి విముక్తుడ వగుదువు. సంన్యాసమే మత్సమర్పణరూప

—: ౯వ అధ్యాయము ౨౮వ శ్లోకవ్యాఖ్యావిశేషములు :—

మధుసూదనసరస్వతీయము:— ఇట్టి భజనకు ఫలమును "శుభాఽశుభఫలైః" అనుదానిచే చెప్పుచుండెను. ఇట్లు సర్వకర్మసమర్పణరూపమైన నాభజనము అనాయాసముగ సిద్ధించుచుండ నిష్టానిష్టఫలములుకల కర్మయనెడి బంధనములచే విడువబడగలవు. శుభాశుభకర్మలు నాకర్పింపబడిన వగుటవలన నట్టి కర్మల సంబంధము నీకు లేనందున నట్టి కర్మలచేతను, ఆకర్మఫలములచేతను నీవు సంబంధింపబడవు. అనంతరము నిఖిలకర్మలను భగవంతుని కర్పించుటయే సంన్యాసము. అట్టి సంన్యాసమనెడి యోగముతో గూడిన యంతఃకరణ కలవాడవై (యోగముచే బోధితమైన యంతఃకరణ కలవాడవై) పరిత్యక్తకర్మలు కలవాడవై జీవించియుండగనే కర్మలనెడి బంధనములచే విముక్తుడవై సమ్యగ్దర్శనముచే నజ్ఞానావరణము తొలగ "అహం బ్రహ్మాస్మి" అని నాసాక్షాత్కారము కలవాడవగుదువు. అనంతరమున ప్రారబ్ధకర్మక్షయమువలన యీశరీరము పతితమగును. తత్క్షణమే విదేహకైవల్యరూపముగు నన్ను పొందుదువు. ఇపుడు కూడ నాస్వరూపుడవే యయినను సర్వోపాధినివృత్తిచే మాయికభేద వ్యవహారవిషయుడవు కావని యర్థము. ॥ ౨౮॥

శంకరానందీయము:— శ్రౌతకర్మనుగాని, స్మార్తకర్మనుగాని, మరియొకకర్మను గాని యీశ్వరార్పణబుద్ధిచే ననుష్ఠించువానికి తదనుష్ఠానమువలన కల్గుఫలమును "శుభాశుభఫలైః" అనుదానిచే చెప్పుచుండెను.

ఇట్లీశ్వరార్పణబుద్ధిచే వైదికకర్మను గాని, అవైదికకర్మను గాని యుక్తమైనదాని నాచరించు నీవు సుఖదుఃఖములనిచ్చు, లేక స్వర్గనరక హేతువులగు కర్మలనెడి బంధనములనుండి ముక్తుడవు కాగలవు. "కర్మ త్యే

శాంకరభాష్యమ్:—

నామ సంన్యాస శ్చాసౌ మత్సమర్పణతయా కర్మత్వా ద్యోగ శ్చాసా వితి తేన సంన్యాసయోగేన యుక్త ఆత్మాంతఃకరణం యస్య తవ స త్వం సంన్యాసయోగయుక్తాత్మా స న్విముక్తః కర్మబంధనై ర్జీవ న్నేవ పతితే చాఽస్మి న్ఛరీరే మా ముపైష్య స్యాగమిష్యసి ॥ ॥౨౮॥

శాంకరభాష్యతత్త్వబోధిని:—

మగుటచే కర్మయగును గాన నది సంన్యాసయోగమనబడును. దానితోఁగూడిన యంతఃకరణము కలవాడవగుచో కర్మబంధనములనుండి జీవద్దశయందే విముక్తుడవై, శరీరపాతానంతరము నన్ను పొందెదవు. ॥౨౮॥

వాధికారస్తే" "నియతం కురు కర్మ త్వం" "స్వధర్మ మపి చావేక్ష్య" అను వాక్యములచే విహితకర్మలకు కర్తవ్యత్వమును విధించుటవలన విహితకర్మల కశుభఫలకత్వ మెట్టుల సంభవించునని శంకింపజనదు. విహితకర్మలకుకూడ ననుష్ఠానవైకల్యముచే అశుభఫలహేతుత్వము సంభవించును. అది యెట్లనిన! "యస్యాగ్నిహోత్రమదర్శ మపౌర్ణమాస మచాతుర్మాస్య మనాగ్రయణ మతిథివర్జితం చ। అహుత మవైశ్వదేవ మవిధినా హుతమాసప్తమాం స్తస్య లోకా న్హినస్తి" "స వాగ్వజ్రో యజమానం హినస్తి" ఇత్యాదిశ్రుతిస్మృతుల వలన మంత్రస్వరవర్ణద్రవ్యకాలాది నియమములకు వైపరీత్యము ప్రాప్తించినను, అగ్నియం దుంచబడిన హవిస్సు స్కన్నమైనను (అగ్నినుండి యితరప్రదేశమునకు హవిస్సు పడిపోవుటయే స్కన్నమనబడును.) భిన్నమైనను విహితకర్మలుకూడ నశుభఫలము నిచ్చును. కాన పూర్వోక్తాశంక సంభవింపదు. కాన "నేహాభిక్రమనాశోఽస్తి ప్రత్యవాయో న విద్యతే" అను న్యాయముచే నీశ్వరార్పణ బుద్ధిచేతను, శ్రద్ధాభక్తులచేతను చేయబడిన కర్మలకైతే విపర్యాసము ప్రాప్తించినను ప్రత్యవాయము ప్రాప్తింపదు. అట్లే పరమేశ్వరునియందు కర్మల ఫలము నర్పించుటయే సంన్యాసము. అట్టి సంన్యాసమే కర్మబంధమోక్షోపాయము. అట్టి సర్వకర్మఫల సంన్యాసమునందే సక్తమైన యంతఃకరణ కలవాడవై కర్మలనెడి బంధనములచే విముక్తుడవై క్రమముగ పరమాత్మను పొందగలవు. అనగా విదేహముక్తిని పొందగలవు.

లేక, సిద్ధ్యసిద్ధులయందు సముడవై యీశ్వరార్పణబుద్ధిచే "అనేనేశ్వరో మే ప్రసీదతు" "యీకర్మచే నీశ్వరుడు నాకనుగ్రహించుగాక" అను కామనారాహిత్యముచేతను నీవు నిత్యనైమిత్తికముల నాచరించువాడవై నీచే నాచరింపబడిన సత్కర్మలవలన జనించిన చిత్తశుద్ధి ద్వారమున సంప్రాప్తమైన యాత్మవిజ్ఞానము కలవాడవై, సంన్యాయోగయుక్తమైన యంతఃకరణకలవాడవై "నేను కర్తను కాను" అని నీకు లెస్సగ కూటస్థత్వాసంగత్వవిజ్ఞానముచే సంచితాద్యశేషకర్మసంబంధాభావదర్శనమే సంన్యాసయోగము. అట్టి సంన్యాసయోగమునందే సంచితాగామివర్తమానసర్వకర్మ తత్కర్త్రాది సంబంధాభావదర్శనమునందు సమాహితమైన మనస్సుకలవాడవై స్వర్గనరకసుఖదుఃఖములను కలుగజేసెడి సంచితాగామివర్తమానమైన పుణ్యాపుణ్యమిశ్రకర్మలచే పురుషుడు జన్మాదులవలన బంధింపబడునుగాన నట్టికర్మలే బంధనము లనబడును. అట్టి కర్మబంధనములనుండి నీవు విడువబడగలవు. ఇట్లు విడువబడి అనగా సంన్యాసయోగద్వారమున కర్మబంధనములచే విడువబడినవాడవై నిర్విశేషపరబ్రహ్మమును (విదేహకైవల్యమును) యితరము నపేక్షింపకుండగనే పొందగలవు. ॥౨౮॥

గీ॥ సమోఽహం సర్వభూతేషు నమే ద్వేష్యోస్తి న ప్రియః ।
యే భజన్తి తు మాం భక్త్యా మయి తే తేషు చాప్యహమ్ ॥ ॥౨౯॥

పదవిభాగము:— సమః- అహం- సర్వభూతేషు- న-మే-ద్వేష్యః- అస్తి- న- ప్రియః- యే- భజన్తి- తు- మాం- భక్త్యా- మయి- తే- తేషు- చ- అపి- అహమ్ ॥ ॥౨౯॥

ప్రతిపదార్థము:— అహం=నేను; సర్వభూతేషు=సమస్తభూతములయందు; సమః=సముడను; మే=నాకు; ద్వేష్యః=ద్వేషింపతగినవాడు; న=లేడు; ప్రియః=ప్రేమింపదగినవాడును; న=లేడు; యే=ఏభక్తులు; మాం=నన్ను; భక్త్యా=భక్తితో; భజన్తి=సేవించెదరో; తే=వారు; మయి=నాయందు; వర్తంతే=ఉంటున్నారు; (ఈపదమధ్యాహార్యము) తేషుచ=అట్టిభక్తులయందు; అహం=నేను; వర్తే=ఉండెదను. ॥౨౯॥

శాంకరభాష్యమ్:—

రాగద్వేషవాం స్తర్హి భగవా న్యతో భక్తా ననుగృహ్ణాతి నేతరా నితి, తన్న— సమస్తుల్యోఽహం సర్వభూతేషు న మే ద్వేష్యోఽస్తి న ప్రియోఽగ్నివ దహం దూరస్థానాం యథాఽగ్నిః శీతం నాపనయతి సమీప ముపసర్పతా మపనయతి తథాఽహం భక్తా ననుగృహ్ణామి నేత

శాంకరభాష్యతత్త్వబోధిని:—

భగవంతుడు భక్తుల ననుగ్రహించుచు నితరుల ననుగ్రహింపకుండుటచే రాగద్వేషవంతుడగునా? అట్లుకాదు- నేను (పరమేశ్వరుడు) సర్వభూతములయందు సముడను. నాకు ద్వేష్యుడుగాని, ప్రియుడుగాని లేడు. యెట్లు అగ్ని దూరస్థుల శీతబాధను తొలగింపక,

—• ౯వ అధ్యాయము ౨౯వ శ్లోకవ్యాఖ్యావిశేషములు •—

మధుసూదనసరస్వతీయము: ఓ శ్రీకృష్ణా! నీవు భక్తులనే యనుగ్రహించి భక్తులు కాని వారల ననుగ్రహింపనిచో రాగద్వేషములు కలవాడవగుదువు. అందుచే నీవు పరమేశ్వరుడ వెట్లగుదువు? అని శంకింపజనదని "సమః" అనుదానిచే చెప్పుచుండెను.

సూర్యసంబంధమైన గగనమండలవ్యాపియగు ప్రకాశకు ద్వేష్యుడుగాని, ప్రియుడుగానిలేనటుల సర్వప్రాణులయందు సద్రూపముచేతను, స్ఫురణరూపముచేతను, ఆనందరూపముచేతను; స్వాభావికమైన యౌపాధికముచేతను, అంతర్యామిత్వముచేతను నేను సముడనగుటవలన నాకు ద్వేష్యుడు (ద్వేషింపదగినవాడు) కాని, ప్రియుడు (ప్రీతివిషయుడు) కాని లేడు. అట్లగుచో భక్తాభక్తులకు ఫలవైషమ్యమెటుల సంభవించుచున్నదని శంకింపజనదు. ఎవరు సర్వకర్మసమర్పణరూపమగు భక్తిచే నన్ను సేవించెదరో ఇచట "తు" అను శబ్దము అభక్తాపేక్షచే భక్తునివిశేషమును బోధించుచున్నది. అట్టివారు నాయందర్పింపబడిన నిష్కామకర్మలచే పరిశోధితాంతఃకరణకలవారై నిరస్తసమస్తరజస్తమోమలములు కలగినట్టిన్ని, సత్త్వోద్రేకముచే నతిస్వచ్ఛమైనట్టి యంతఃకరణకు యెల్లపుడు మదాకారమైన వృత్తిని యుపనిషత్ప్రమాణముచే పుట్టించువారై నాయందు స్థితిని పొందుచున్నారు. నేనును అతిస్వచ్ఛమైన యాభక్తుల చిత్తవృత్తియందును ప్రతిబింబితుడనై స్థితిని పొందగలను. "చ" అనునది అవధారణార్థకము. అనగా అట్టి భక్తులే నాయందు, వారలయందే నేను యుండెదమని యాశయము. స్వచ్ఛమైన ద్రవ్యమున కిదియే స్వభావము. అదిదేనితోటి సంబంధించునో తదాకారమును గ్రహించును. ఏది దానియందు ప్రతిఫలించునో యిదియే స్వచ్ఛద్రవ్యసంబద్ధవస్తువు

శాంకరభాష్యమ్:—

రాన్ । యే భజంతి తు మా మీశ్వరం భక్త్యా మయి తే స్వభావత ఏవ న మమ రాగనిమిత్తం మయి వర్తంతే । తేషు చా ప్యహం స్వభావత ఏవ సర్వే నేతరేషు నైతావతా తేషు ద్వేషో మమ ॥ ॥౨౯॥

శాంకరభాష్యతత్త్వబోధిని:—

సమీపస్థశీతబాధనే తొలగించునో యట్లే నేను భక్తుల ననుగ్రహించుటయు, నితరుల ననుగ్రహింపకుండుటయు నుండును. యెవరు నన్ను భక్తితో సేవించెదరో వారు నాసంబంధమగు రాగముచేగాక సహజముగనే నాయందుండిరి. నేనును వారియందు స్వభావతః (వస్తుస్థితిననుసరించియే) యుందును. యింతమాత్రముచే నితరులయందు (భక్తులుకానివారియందు) నాకేమియు ద్వేషము లేదు. ॥౨౯॥

యొక్క స్వభావము. అస్వచ్ఛాస్తుసంబద్ధవస్తువుయొక్క స్వభావము స్వసంబద్ధవస్తువుయొక్క ఆకారమును గ్రహింపకపోవుట స్వభావసిద్ధము. అస్వచ్ఛద్రవ్యసంబద్ధవస్తువునకు అస్వచ్ఛద్రవ్యమునందు ప్రతిబింబించకపోవుట స్వభావము. సూర్యప్రకాశ సర్వత్ర యుండినను స్వచ్ఛమైన దర్పణాదులయందే యభివ్యక్తమగును. అస్వచ్ఛమగు ఘటాదులయం దభివ్యక్తము కాదు. ఇంతమాత్రముచే సూర్యప్రకాశ దర్పణమునం దనురాగము కలదికాదు. ఘటాదులను ద్వేషించునదియు కాదు. ఇట్లే నేను భక్తుని చిత్తమునం దభివ్యజ్యమానుడను. అభక్తచిత్తమునం దభివ్యజ్యమానుడను కాను. దేనియందును అనురాగము కలవాడను కాను. దేనిని ద్వేషించను. సామగ్రిమర్యాదచే జాయమానమైన కార్యమపర్యనుయోజ్యము (వారించుటకు శక్యము కానిది.) వహ్నివలె, కల్పవృక్షమువలె నాకు వైషమ్యము లేకపోవుటను వ్యాఖ్యానింపనలయును. ॥౨౯॥

శంకరానందీయము:— పరమాత్మ భక్తులకు ముక్తినిడునుగాని, భక్తిలేనివారి నుద్ధరింపడు కదా! కాన "నిర్దోషం హి సమం బ్రహ్మ" అను స్మృత్యుక్తమగు సమత్వము ఉక్తిమాత్రమేగాని, పరమాత్మకు వైషమ్యమే కలదు. అనుశంకపై అట్లుకాదు, సూర్యుడు సర్వసముడైనను, శీతకాలమున యనావృతప్రదేశమున తన్ను సేవించువారల శీతబాధను నివర్తింపజేయును గాని యట్లు తన్ను సేవింపనివారి శీతనివృత్తిని జేయడుగదా! అందుచే నావైషమ్యము సూర్యకృతముగాక, పురుషకృతమే యగును. ఈవిషయ మెట్లో ప్రకృతముగూడ నట్లే అని సూచించుటకై జెప్పుచున్నాడు. "సమోహం సర్వభూతేషు" నిర్విశేషుడను, పరిపూర్ణుడను, పరమాత్మస్వరూపుడను అగు నేను బ్రహ్మాదిస్తంబపర్యంతమగు సర్వభూతములయందు- ఘటమఠాదులయం దాకాశమువలె తుల్యస్వభావముకలవాడనేగాని, వాయ్వాదులవలె వైషమ్యముకలవాడను కాను. "న మే ద్వేష్యోఽస్తి కశ్చన" కనుకనే- "అప్రాణో హ్యమనా శ్శుభ్రః" అను శ్రుత్యనుసారము అమనస్కునికి ప్రియాఽప్రియత్వభావనయే సంభవింపనందున నాకు ప్రేమింపదగినవాడుగాని ద్వేషింపదగినవాడుగాని, యెవడును లేడు. అట్లగుచో ప్రియత్వాఽప్రియత్వభావనయేలేనిచో కొందరికి ముక్తియు, మరికొందరికి బంధము నెట్లు కల్గుచున్న దనుశంకపై జెప్పుచున్నాడు— 'యే భజన్తి......ప్యహమ్' స్వీయప్రయత్నముతోను, తీవ్రమగు మోక్షేచ్ఛతోను, బహుజన్మలనుండి శుభకర్మలనే జేయుచు తత్పరిపాకముచే శుద్ధాంతఃకరణులై, సర్వమును త్యజించి, సద్గురుకృపచే శ్రవణాదికము నాచరించి, పరతత్త్వమును తెలిసికొని, యే ధన్యులగు పురుషధౌరేయులు అఖండవృత్తికల భక్తితో నన్ను భజించెదరో, (నేను బ్రహ్మస్వరూపుడనైతిని. అని తనను పూర్ణస్వరూపునిగా తెలిసికొనియుందురో) అట్టివారు బ్రహ్మనిష్ఠులై యెల్లప్పుడు నానందస్వరూపుడనైన నాయందు సంస్థితు లగుచున్నారు. నేనును నిర్విశేషుడనైనను, పరి

గీ॥ అపిచే త్సుదురాచారో భజతే మామనన్యభాక్ ।
సాధు రేవ స మంతవ్య స్సమ్యగ్వ్యవసితో హి సః ॥ ॥30॥

పదవిభాగము:— అపి- చేత్- సుదురాచారః- భజతే- మాం- అనన్యభాక్- సాధుః- ఏవ- సః- మంతవ్యః- సమ్యగ్వ్యవసితః- హి- సః- ॥30॥

ప్రతిపదార్థము:— అపిచేత్సుదురాచారః=అత్యంతము దురాచారుడైనప్పటికి; యః=యెవడు; మాం=నన్ను; భజతే=సేవించునో; సః=అట్టివాడు; సాధురేవ=ఉత్తముడనియే; మంతవ్యః=తలవదగినవాడు; హి=ఏ కారణమువలన; సః=వాడు; సమ్యగ్వ్యవసితః, లెస్సగ నిశ్చితమైన బుద్ధికలవాడో. ॥30॥

పూర్ణుడనైనను, అబ్రహ్మవేత్తలయందు (అబ్రహ్మవేత్తల యంతఃకరణవృత్తికి— చక్షురింద్రియమునకు రూపమువలె, విషయమై) యుందును. యెట్లు సర్వవ్యాపకము, సర్వసమము నగు ఆకాశము స్వచ్ఛమగు జలదర్పణాదులయందు ప్రతిబింబించునో, స్వచ్ఛముకాని కుడ్యాదికమునందు ప్రతిబింబింపదో యట్లే నేనును. బ్రహ్మవేత్తలయందు భాసించెదనుగాని, యసత్పురుషులయందు భాసింపను. 'తరతి శోక మాత్మవిత్' అను శ్రుత్యుక్తరీతిని ఎవరు నన్ను తెలిసికొందురో వారు ముక్తులగుదురు. ఎవరు తెలిసికొనరో వారు బద్ధులగుదురు. కాన పురుషప్రయత్నసాధ్యమగు మద్వేదనమే ముక్తిసాధనము. నన్ను తెలిసికొనకుండుటే బంధకారణము. నేనుగాని, గురువుగాని, శాస్త్రముగాని ఇట కారణము గాము. కాన నాసర్వసమత్వమునకు వ్యాఘాతము లేదని యాశయము. (ఈచెప్పుటచే యెట్లు శీతనివృత్తి పురుషప్రయత్నసాధ్యమో, అట్లే భవబంధవిముక్తియు పురుషప్రయత్నసాధ్యమేగాని, స్వయముగ సిద్ధింపదు. కాన ముముక్షువులు భక్తికై తీవ్రముగ ప్రయత్నింప దగు నని సూచిత మయ్యెను.) ॥౨౯॥

పరమార్థప్రప:— అట్లగుచో భక్తులకొఱకే నీవు మోక్షము నిచ్చెదవు. భక్తులు కానివారికి మోక్షము నివ్వవు. అందుచే నీకు రాగద్వేషప్రయుక్తమైన వైషమ్యము ప్రాప్తింపవలసివచ్చునను శంకపై "సమోఽహం" అని చెప్పుచుండెను.

నేను సర్వభూతములయందు సముడను. కాన నాకు ద్వేషింపదగినవాడు కాని; ప్రియుడుని కానియెవడును లేడు. మరేమనిన? ఎవరు నన్ను భక్తిచే సేవించెదరో వారు నాయందనుగ్రాహ్యులుగ నుంటున్నారు. నేనును వారలయందనుగ్రాహకునిగ నుంటున్నాను. ఎవరు నన్ను సేవింపరో వారట్లే యుంటున్నారు. నాయందు రాగద్వేషవ్యవస్థ లేదని యర్థము. ఈవిషయము "యే యథా మాం ప్రపద్యన్తే" అని పూర్వమునందే చెప్పబడెను. మార్గమునందున్న వృక్షమును కొందరు ఫలార్థులై, కొందరు పుష్పార్థులై, మరికొందరు ఛాయార్థులై యాశ్రయించెదరు. వారు వారివారి కభిమతమును పొందుచున్నారు. వృక్షమున కుభయత్ర అపేక్షకాని, యుపేక్షకాని లేదు. అట్లే నాకు ప్రియుడుకాని, ద్వేష్యుడుకాని లేడు. ఈవిషయమునే "యా తే ధామాని పరమాణి యావమా యా మధ్యమా విశ్వకర్మ న్నుతేమాః శిక్షా సఖిభ్యో హవిషి స్వధా వః స్వయం యజస్వ తన్వం వృధానః" ఎవని నిమిత్తము నిఖిలకర్మ లాచరింపబడుచున్నవో అట్టివాడు విశ్వకర్మ అని పరమేశ్వరుడు చెప్పబడు చున్నాడు. అతని సంబుద్ధి "హే విశ్వకర్మన్" అని. ఓపరమేశ్వరా! నీయొక్క యుత్కృష్టమైన దేవశరీరములు, అపకృష్టమైన పశ్వాదిశరీరములు, మధ్యమమగు మనుష్యశరీరములు కలవో వాటిలో తనకనుకూలమైన వాటికొఱకు "శిక్షా" జ్ఞానోపదేశము, అట్లే ప్రలయకాలమునందు హోతవ్యముగ ప్రాప్తమైన స్వప్రతికూలమైన జీవజాతమునందు భవద్విషయకమైన మాయ అజ్ఞానము స్వయముగనే ప్రాప్తించుచున్నది. నీవైతే శరీరమును ప్రకటన చేయువాడవై యనుగ్రహింపుము. ॥౨౯॥

శాంకరభాష్యమ్:—

శృణు మద్భక్తేర్మాహాత్మ్యమ్— అపి చే దృద్యపి సుష్ఠు దురాచారః సుదురాచారోఽతీవ కుత్సితాచారోఽపి భజతే మా మనన్యభా గనన్యభక్తిః స న్సాధు రేవ సమ్య గ్వృత్త ఏవ స మంతవ్యో జ్ఞాతవ్యః సమ్య గ్యథావ ద్వ్యవసితో హి యస్మా త్సాధునిశ్చయ స్సః ॥౩౦॥

శాంకరభాష్యతత్త్వబోధిని:—

వాడు భక్తియొక్కమహాత్మ్యమును వినుము— అత్యంతముదురాచారుడైనప్పటికి యెవడు అనన్యభక్తికలవాడై నన్ను భజించునో వాడు సమ్యగ్వృత్తుడని (భక్తుడని) యే

—•౯వ అధ్యాయము ౩౦ శ్లోకవ్యాఖ్యావిశేషములు•—

మధుసూదనసరస్వతీయము:— సమునియందుకూడ వైషమ్యమును కలుగజేయునది నాభక్తి మహిమయే. ఆమహిమను చెప్పెదవినుము. అజామిళాదులవలె సుదురాచారుడైనను యితరులను భజింపక యేదోయొక యదృష్టవశమున నన్ను ఎవడు సేవించునో అట్టివాడు పూర్వమునందసాధువైనను యీకార యోగ్యమైన నిశ్చయము కలవాడగుటవలన సాధువేయని తలపదగినవాడు. ॥౩౦॥

శంకరానందీయము:— "రాజవిద్యా" అను విశేషణముచే సూచితమైన సకలవేదశాస్త్రాధ్యయనసముత్పన్నమైన బ్రహ్మవిద్యావ్యతిరిక్తవిద్యలకు బంధకత్వమును "మోఘాశాః" "త్రైవిద్యా మాం" ఇత్యాదిస్థలములయందు చెప్పి బ్రహ్మవిద్యకు మోక్షప్రదత్వమును "మహాత్మానః" "యాన్తి మద్యాజినోఽపి మాం" ఇత్యాదిస్థలములయందు చెప్పి యిపుడు "పవిత్ర మిద ముత్తమం" అని జ్ఞానమునకుపూర్వము నందు ప్రతిజ్ఞాతమైన పావకతమత్వమును "అపిచేత్" అనుశ్లోకముచే స్పష్టపరచుచుండెను.

బ్రాహ్మణుడుకాని, క్షత్రియుడుకాని, మరియితరుడుకాని "సుదురాచారః" జాతివలనకాని, వర్ణము వలనగాని, క్రియవలనకాని, స్వభావమువలనకాని అత్యంతము దుష్టమైన స్వభావము (వృత్తము) కలవాడైనను, విచారింప పాపిష్ఠుడైనను జన్మాంతరీయపుణ్యకర్మవిశేషముచే సద్గురుప్రసాదమువలన పరతత్త్వము తెలిసికొని స్వయముగ అనన్యభాక్కులయి అనగా అనాత్మస్వరూపము, కర్తృత్వభోక్తృత్వాదిధర్మ విశిష్టమైన దేహేంద్రియాదికమును ఆత్మగ భజించు(తెలిసికొను) వాడు "అనన్యభాక్" అని అనిపించుకొనును. చిత్తప్రసాదజనితస్వయాథాత్మ్యవిజ్ఞానముచే అన్యభాక్కు కానివాడు "అనన్యభాక్కు" అని యనిపించుకొనును. అట్టివాడై పరబ్రహ్మమును "భజతే" నేను బ్రహ్మస్వరూపుడనే యని యవిక్రియమైన బ్రహ్మమునే యెల్లపుడు తనను యనుసంధానము చేయును. అట్టి జ్ఞానమువలన సదాచారసంపన్నుడగుటచే సత్పురుషుడేయని పండితులచే తలపదగినవాడు. అనగా "వీడు పాపి, దుష్టాచారుడు" అనెడి పూర్వ బుద్ధిని విడచి "వీడు బ్రహ్మవేత్త, పుణ్యతముడు" అని తెలిసికొనదగినవాడు.

అట్టివాని పుణ్యతమత్వమునే "సమ్యగ్వ్యవసితో హి సః" అను వాక్యముచే విశ్చయించుచుండెను "వ్యవసీయతే వస్తుయాథాత్మ్యం నిశ్చీయతేఽనేనేతి వ్యవసితం సమ్యక్ వ్యవసితం యస్య సః సమ్యగ్వ్యవసితః" దేనిచే వస్తుతత్త్వము నిశ్చయింపబడునో యది వ్యవసితమనబడును. అదితత్త్వనిశ్చయాత్మకమైన విజ్ఞానము.సమీచీనమైన విజ్ఞానము. (జాతి, వర్ణ, తద్ధర్మ, తత్కర్మసంబంధశూన్యము) ఆకాశమువలె అతినిర్మలము, నిష్క్రియము. నిత్యముక్తస్వభావము కల పరబ్రహ్మమే నేను అనెడి తత్త్వసాక్షాత్కారజనితము, స్వభావనిశ్చయ లక్షణము యెవనికి కలదో యట్టివాడు సమ్యగ్వ్యవసితు డనిపించుకొనును సమ్యగ్జ్ఞానసంపన్నుడు కనుకనే యితడు సాధువని అందరిచేతను తెలిసికొనదగినవాడు, పూజింపదగినవాడును యగుచున్నాడు. అని భావము. వాసుదేవ క్షుధిలకే కాదు. "న మే భక్తః ప్రణశ్యతి" అను వాక్యముయొక్క యర్థమును విచారించి

శాంకరభాష్యతత్త్వబోధిని:—

తెలిసికొనదగినవాడు. కారణమేమందువా? అతడున్నదున్నట్లుగ తెలిసికొని సాధునిశ్చయము గలవాడై యుండును. ॥౩౦॥

నచో యీశ్లోకమునకీ యర్థముకూడ సంభవించును. "అపిచేత్సు దురాచారః" బ్రహ్మనిష్ఠుడగు బ్రహ్మవేత్త యయిన యతి స్వయముగ భ్రమప్రమాదములచే సుదురాచారుడైనప్పటికి అనగా [illegible] కలవాడైనను ఏకాకియగుటచేతను, మౌనియగుటచేతను, భిక్షాటనము చేయుచు అభిశస్తపతితాదుల యొన్నమునైనను భక్షించుటచేతను. దేశకాలవైషమ్యము ప్రాప్తింపదుష్టాన్న భక్షణముచేతను స్వాభిత్తు [illegible] చేతనైన నత్యంతదోషి యయినను "అనన్యభాక్" ఏవృత్తికి నాకంటెవ్యతిరిక్తమైన విషయము లేదో యావృత్తి "అనన్యా" అని చెప్పబడును. విషయాంతరశూన్యమైన వృత్తి యెవనికో వాడు "అనన్యభాక్" అని చెప్పబడును. అట్టివాడై "అహ మన్న మహ మన్న మహ మన్నం। అహ మన్నాదోఽహ మన్నాదః" అను శ్రుత్యుక్తరీతిని దాత; దానము, దేయము, భోక్తా, భోజ్యము, భోజనము, సర్వము నేనే (బ్రహ్మమే) అను యంతట బ్రహ్మదృష్టి కలవాడై యెవడు నిర్విశేషపరబ్రహ్మమును భజించునో, [illegible], నేను బ్రహ్మస్వరూపమేయని యనుసంధానము చేయునో. అట్టివాడు [illegible] (సాధువు) శుద్ధుడేయని పండితులచే తెలిసికొనదగినవాడు.

బ్రహ్మవేత్తయైనను దురాచారసహితుడగుచో నాదురాచారమునకనుగుణముగు ప్రాయశ్చిత్తము [illegible] నాతడు శుద్ధుడేయని యెట్లు తెలిసికొందుము? అను నాశంకపై జెప్పుచున్నాడు:— "సమ్యగ్వ్యవసితో హి సః" "ఆత్మలాభా న్న పరం విద్యతే" ఆత్మలాభముకంటె వేరొండు లాభములేదు. "సమ్యగ్దర్శన సంపన్నః కర్మభి ర్న నిబధ్యతే। దర్శనేన విహీనస్తు సంసారం ప్రతిపద్యతే॥ ప్రాయశ్చిత్తం బ్రహ్మవిదః [illegible] స్తు బ్రహ్మవేదనమ్। దోషప్రసక్తా వన్యన్న శాస్త్రదృష్టం విధీయతే॥ అపి పాపప్రసక్తస్తు ధ్యాన [illegible] మిష మచ్యుతమ్। భూయ స్తపస్వీ భవతి పంక్తిపావన పావనః॥ ప్రాయశ్చిత్తా న్యశేషాణి [illegible] కాని వై। యానితేషా మశేషాణాం కృష్ణానుస్మరణం పరమ్॥ యది [illegible] తమ్। యోగేనైవ దహే దంహో నాన్య త్తత్ర కదాచన॥ స్వే స్వేఽధికారే [illegible] ర్తితః। విపరీతస్తు దోషస్స్యా దుభయో రేష నిశ్చయః"॥ (సమ్యగ్దర్శనము కలవాడు [illegible] జ్ఞానవిహీనునకు ప్రాయశ్చిత్తముగ నాయా సంస్కారములు విహితము. బ్రహ్మవేత్త ప్రమాదవశమున దురాచారి యగుచో నాతనికి బ్రహ్మవేదనమే ప్రాయశ్చిత్తము కాని, శాస్త్రదృష్టమగు [illegible] ప్రాయశ్చిత్తము లేదు. అట్టివాడు ప్రమాదవశమున పాపప్రసక్తుడైనను నిమిషమాత్ర మచ్యుతధ్యాన [illegible] (శుచియు) పంక్తిపావనపావనుడు నగును. తపఃకర్మాత్మకము లగు సర్వప్రాయశ్చిత్తములలోను [illegible] ముత్తమమైనది. యోగి ప్రమాదమున నిందితకర్మను జేసినచో నాపాపమును [illegible] కొనదగును కాని, వేరొకవిధముగ నివర్తింపదు. వారి వారి యధికారానురూపమగు నిష్ఠ [illegible], విపరీతమగునిష్ఠ దుష్టమైనదియు నగును.) ఈ మొదలగు వాక్యములచే జ్ఞానికి జ్ఞానమే ప్రాయశ్చిత్తము. అను మన్వాదుల నిర్ణయముకలవాడు గాన బ్రహ్మవేత్త "సమ్యగ్వ్యవసితః" అనబడును. (సమీచీన [illegible] త్తము కలవాడని యర్థము.) "ఇట తదధిగమ ఉత్తరపూర్వాఘయో రశ్లేషవినాశౌ" "[illegible] ఆపో న శ్లిష్యంత ఏవ మేవంవిది కర్మ న శ్లిష్యతే" "నశ్లిష్యతే కర్మణా పాపకేన। [illegible] తరతి" అను యీమొదలగు శ్రుతులుగూడ నీయర్థమునే తెలుపుచున్నవని చెప్పుటకు "హి" అను శబ్దము ప్రయుక్తము.

"అతిపాప ప్రసక్తోపి" అను శ్లోకమునకు వివరణము— అతిపాపప్రసక్తోపి= బ్రహ్మవేత్తయగు [illegible]

గీ॥ క్షిప్రం భవతి ధర్మాత్మా శశ్వచ్ఛాంతిం నిగచ్ఛతి ।
కౌన్తేయ! ప్రతిజానీహి న మే భక్తః ప్రణశ్యతి ॥ ॥౩౦॥

పదవిభాగము:— క్షిప్రం- భవతి- ధర్మాత్మా- శశ్వత్- శాన్తిం- నిగచ్ఛతి- కౌన్తేయ!- ప్రతిజానీహి- న- మే- భక్తః- ప్రణశ్యతి ॥ ॥౩౦॥

ప్రతిపదార్థము:— సః=(ఈపదమధ్యాహార్యము) అట్టిసమ్యగ్వ్యవసాయముగలనాభక్తుడు; క్షిప్రం=శీఘ్రముగ; ధర్మాత్మా=ధర్మాసక్తమనస్సుగలవాడై; శశ్వత్=ఎల్లప్పుడు; శాంతిం=ఉపశమమును; నిగచ్ఛతి=పొందుచున్నాడు; కౌన్తేయ!=ఓకుంతీపుత్రుడా!; మే=నాయొక్క; భక్తః=భక్తుడు; నప్రణశ్యతి=నశింపడు; ఇతి=(ఈపదమధ్యాహార్యము) ఇట్లని; ప్రతిజానీహి=ప్రతిజ్ఞ చేయుము. ॥౩౦॥

శాంకరభాష్యం:—

ఉత్సృజ్య చ బాహ్యాం దురాచారతా మంతః సమ్య గ్వ్యవసాయసామర్థ్యాత్ — క్షిప్రం శీఘ్రం భవతి ధర్మాత్మా ధర్మచిత్త ఏవ శశ్వ న్నిత్యం శాంతిం చోపశమం నిగచ్ఛతి

శాంకరభాష్యతత్త్వబోధిని:—

అట్టి నాభక్తుడు సమ్యగ్వ్యవసాయసామర్థ్యముచే దురాచారత్వమునువీడి, శీఘ్రముగ ధర్మాత్ముడయి యెల్లప్పుడు ఉపశమమును పొందును. ఓయర్జునా! నాయందు సమర్పిత

భ్రమప్రమాదములచేగాని, దేశకాలాదివైషమ్యముచేగాని దుష్టాన్నభక్షణాదిరూపమగు అతిపాపము నొనరించియు, క్షణకాలమచ్యుతుని కూటస్థాసంగాత్మస్వరూపునిగ ధ్యానించి, (నేనకర్తను, అభోక్తను, అవికారిని, క్రియారహితుడను అని కర్తృ, కరణ, కార్యములకంటె భిన్నుడగు తనను నిష్క్రియపరబ్రహ్మస్వరూపునిగ జూచుచు) "భూయ స్తపస్వీ భవతి" "శుచిదీనర్షి వ్రతినో వనస్థాశ్చ తపస్వినః" అను వాక్యానుసారము తిరిగి శుద్ధుడే యగును; లేక తపస్సంపన్నుడగును.

అట్టి బ్రహ్మవేత్త శుద్ధుడే యగుననుకొందము. అట్లైనను నిషిద్ధకారికాన వ్యవహారయోగ్యుడు కానేరడు. అనుశంకపై చెప్పుచున్నాడు. "పంక్తిపావనపావనః" త్రిసువర్ణపఠితలు, చతుర్వేదులు, వాజపేయయాజనాది క్రతుకర్తలు మొదలగువారంగరు పంక్తిపావనులు. అట్టివారినిగూడ పూజానమస్కారాదులచే నీబ్రహ్మవేత్త పునీతులను జేయునుగాన పంక్తిపావనపావను డనబడును. (అందరిలోను పూజ్యుడగుననియర్థము)

"ప్రాయశ్చిత్తా న్యశేషాణి" అను శ్లోకవివరణము:—కృచ్ఛ్రాతికృచ్ఛ్ర, మహాకృచ్ఛ్ర, చాంద్రాయణాది ప్రాయశ్చిత్తములు, తపోరూపప్రాయశ్చిత్తములు, వాజపేయ, రాజసూయ, అశ్వమేధాదికమగు, కర్మరూపమగు ప్రాయశ్చిత్తములు, శాస్త్రప్రసిద్ధములగు నీసర్వప్రాయశ్చిత్తములకంటె శ్రీకృష్ణస్మరణరూపప్రాయశ్చిత్తము శ్రేష్ఠమైనది. "కృషి ర్భూవాచక శ్శబ్దో ణశ్చ నిర్వృతివాచకః। తయోరైక్యం పరం బ్రహ్మ కృష్ణ ఇత్యభిధీయతే ॥" అను స్మృత్యనుసారము కృష్ణశబ్దమునకు సదానందస్వరూపమగు పరమాత్మయర్థము. అట్టి పరబ్రహ్మస్మరణము (అవిక్రియబ్రహ్మాత్మ స్వరూపుడను నేను అని గురూపదేశానురూపముగ కలుగు స్వాత్మానుభవమే) యుత్కృష్టమైనదియు, సుకరమునగు ప్రాయశ్చిత్తము.

ఇట తత్త్వమిది:— ఏదో యొకానొక పాపమును తొలగించుకొనుటకై కృచ్ఛ్రాదిరూపమగు నొక ప్రాయశ్చిత్తమొనర్చిన యాపాపమే తొలగునుగాని, ఆగామిసంచితరూపమగు సర్వపాపములు నివర్తింపజాలవు. ఇక కృష్ణానుస్మరణమన్ననో "అహం బ్రహ్మేతి మాం ధ్యాయ న్నేకాగ్రమనసా సకృత్। సర్వం తరతి పాప్మానం కల్పకోటిశతైః కృతమ్॥" అను స్మృత్యనుసారము, శతకోటికల్పార్జితము, భూతము, భావియగు సమస్తపుణ్యపాపరాశిని నశింపజేసి మోక్షము నిచ్చునదిగాన బ్రహ్మానుసంధానము సర్వోత్తమమగు ప్రాయశ్చిత్తము. ॥౩౦॥

శాంకరభాష్యమ్:—

ప్రాప్నోతి । శృణు పరమార్థం కౌంతేయ ప్రతిజానీహి నిశ్చితాం ప్రతిజ్ఞాం కురు న మే మమ భక్తో మయి సమర్పితాంతరాత్మా మద్భక్తో న ప్రణశ్యతీతి ॥ ॥౩౧॥

శాంకరభాష్యతత్త్వబోధిని:—

మైన యంతఃకరణము గల నాభక్తుడు నశింపడు. ఈవిషయమై నీవు నిశ్చితమైన ప్రతిజ్ఞ చేసి చాటుము. ॥౩౧॥

—౯వ అధ్యాయము ౩౧వ శ్లోకవ్యాఖ్యావిశేషములు—

మధుసూదనసరస్వతీయము:— అట్టి బ్రహ్మవేత్త సమ్యగ్వ్యవసాయి కనుకనే దురాచారమును వీడి— "క్షిప్రం భవతి ధర్మాత్మా" చిరకాల మధర్మకారియైనను మద్భజనసామర్థ్యముచే శీఘ్రముగ ధర్మాభినివిష్టచిత్తుడగును. శీఘ్రముగ దురాచారమును విడి సదాచారి యగునని యర్థము. "శశ్వచ్ఛాన్తిం నిగచ్ఛతి" మరియు నెల్లపుడు విషయభోగస్పృహానివృత్తిరూప మగు శాంతిని పొందుచున్నాడు.

ఒకానొకభక్తుడు పూర్వాభ్యాసాతిశయముచే దురాచారమును వీడనిచో ధర్మాత్ముడు కాడుకదా! అట్టివాడు నశించు నందువా? అట్లు కాదని (భక్తానుకంపపారవశ్యముతో కోపించినవాడువలె) శ్రీకృష్ణభగవానులు చెప్పుచున్నాడు—"కౌన్తేయ! ప్రతిజానీహి న మే భక్తః ప్రణశ్యతి" ఓకుంతీపుత్రా! నాయొక్క భక్తియొక్క మాహాత్మ్యము నిశ్చితమైనది. కాన విపరీతవాదుల సమక్షమునగూడ సగర్వముగ, సావజ్ఞముగ ప్రతిజ్ఞచేయుము. నాదు (వాసుదేవుని)భక్తుడు అతిదురాచారియైనను ప్రాణసంకటావస్థ పొందినవాడైనను, అతిమూఢుడైనను, శరణములేనివాడైనను నశింపడు. మరియుకృతార్థుడే యగును. నా ఈవిషయమై అజామిల, ప్రహ్లాద, ధ్రువ, గజేంద్రాదులు తార్కాణము. మరియు "న వాసుదేవభక్తానా మశుభం విద్యతే క్వచిత్" అను శాస్త్రముగూడ పైవిషయమున కుపష్టంభకము. ॥౩౧॥

శంకరానందీయము:— పాపాపనోదనార్థమై కృచ్ఛ్రచాంద్రాయణాశ్వమేధాదితపఃకర్మాత్మక ప్రాయశ్చిత్తములను చేసినను, వాటిని శాస్త్రోక్తదేశ, కాల, ద్రవ్య, మంత్ర, తంత్రాదినియమ వైకల్యములేకుండగ చేసిననే శుద్ధి ప్రాప్తించును. అదియైనను షడ్రాత్ర, ద్వాదశరాత్ర, పక్ష, మాస, ఋతు, సంవత్సరాదికాలవ్యవధానముగ (దీర్ఘకాలమునకు) సంభవించును. అట్లైనను అశుద్ధిపాక్షికియే యగును. ఇక నాధ్యానమువలన కలుగు శుద్ధి అట్టిది కాదని యీశ్లోకమున జెప్పుచున్నాడు— "క్షిప్రం భవతి ధర్మాత్మా" బ్రహ్మవేత్త యగు యతి నాధ్యానముచే నుత్తరక్షణముననే (ప్రత్యగ్వ్యృత్తిచే దనకు అవిక్రియబ్రహ్మాత్మత్వదర్శన కాలముననే) ధర్మాత్ముడై (పుణ్యాత్ముడై) శుద్ధు డగును. ఈవిషయమున నియమావైకల్యకమపేక్షితము గాదు. మరియు పాపనివృత్తికి కాలాతిపాతముగాని, పరోక్షత్వముగాని సంభవింపదు. ఇంతియే కాదు. "శశ్వచ్ఛాన్తిం నిగచ్ఛతి" పునరావృత్తిరహిత మగు విదేహముక్తిని తప్పకపొందును. (ఇట "ని" యను యుపసర్గము నిశ్చయార్థకము.) బ్రహ్మవేత్త యగు యతికి అవాంతరముగ ప్రాప్తించెడి దోషవిశేషములచే ముక్తి ప్రతిబంధింపబడదు. ఈవిషయమై నీవు ప్రతిజ్ఞ చేసి చెప్పవచ్చు నని చెప్పుచున్నాడు. "కౌన్తేయ ప్రతిజానీహి న మే భక్తః ప్రణశ్యతి" 'నేనే బ్రహ్మను' అను జ్ఞానయోగబలముచే బ్రహ్మభావమును పొందినవాడు భక్తు డనబడును. ఓయర్జునా! అట్టి నాభక్తుడగు బ్రహ్మవేత్త మధ్యకాలమున యప్రాప్తబ్రహ్మనిష్ఠుడై విఘ్నదోషముచే దుర్గతిని పొందడు. ఇక నేమన కోటివిఘ్నములనైన నాయనుగ్రహముచే నిర్మూలించి విదేహముక్తిని తప్పక పొందును. ఈవిషయమున సందేహింపవలదు. కాన నీవిషయమున నీవు ప్రతిజ్ఞ జేసి భగవద్భక్తుడు (బ్రహ్మజ్ఞాని) నశింప డని

గీ॥ మాం హి పార్థ! వ్యపాశ్రిత్య యేఽపి స్యుః పాపయోనయః ।
స్త్రియో వైశ్యా స్తథా శూద్రా స్తేఽపి యాంతి పరాం గతిమ్ ॥ ॥౩౨॥

పదవిభాగము:— మాం- హి- పార్థ- వ్యపాశ్రిత్య- యే- అపి- స్యుః- పాపయోనయః- స్త్రియః- వైశ్యాః- తథా- శూద్రాః- తే- అపి- యాంతి- పరాం- గతిం ॥ ॥౩౨॥

ప్రతిపదార్థము:— పాపయోనయః=పాపజన్ములగు; స్త్రియః=స్త్రీలు; వైశ్యాః=వైశ్యులు; తథా=అట్లే; శూద్రాః=శూద్రులు; యేపి=యెవరైనను; మాం=నన్ను; వ్యపాశ్రిత్య=ఆశ్రయించి; స్యుః=అయ్యెదరో; తేపి=వారుకూడ. పరాం=ఉత్కృష్టమైన; గతిం=గతిని; యాంతి=పొందుచున్నారు. ॥౩౨॥

శాంకరభాష్యమ్:—

కించ— మాం హీతి । మాం హి యస్మా త్పార్థ! వ్యపాశ్రిత్య మా మాశ్రయ త్వేన గృహీత్వా యేఽపి స్యు ర్భవేయుః పాపయోనయః పాపా యోని ర్యేషాం తే పాపయోనయః పాపజన్మానః । కే త ఇత్యాహ స్త్రియో వైశ్యా స్తథా శూద్రా స్తేఽపి యాంతి గచ్ఛంతి పరాం గతిం ప్రకృష్టాం గతిమ్ ॥ ॥౩౨॥

శాంకరభాష్యతత్త్వబోధిని:—

ఓయర్జునా! పాపజన్ములైన స్త్రీలు, వైశ్యులు, శూద్రులుకూడ యెవరు నన్ను ఆశ్రయించినవారగుదురో వారు గూడ పరమపదమును పొందెదరు. ॥౩౨॥

చెప్పుము ('యోగక్షేమం వహా మ్యహం' అని నాచే ప్రతిజ్ఞ చేయబడినదిగాన మదైకశరణులగు బ్రహ్మనిష్ఠుల ముక్తి విఘ్నములచే ప్రతిబంధింపబడ దని గజఘంటను చేత బూని చాటుమని యర్థము) ॥౩౧॥

—• ౯వ అధ్యాయము ౩౨వ శ్లోకవ్యాఖ్యావిశేషములు •—

మధుసూదనసరస్వతీయము:— ద్వైవిధముగ ఆగంతుకదోషదుష్టులకు భగవద్భక్తిప్రభావముచే సుతీర్ణతను జెప్పి, స్వాభావికదోషదుష్టులకు గూడ భగవద్భక్తిప్రభావముచే సుతీర్ణతను జెప్పుచున్నాడు— ఓయర్జునా! నన్ను శరణుపొందినవారు అంత్యజులైనను, లేక తిర్యగ్జంతువులైనను, జాతిదోషముచే దుష్టులైనను అట్లే వేదాధ్యయనశూన్యులగుటచే నికృష్టులైన స్త్రీలైనను, కృష్యాదిమాత్రరతులగు వైశ్యులైనను, జాతిచేతను, వేదాధ్యయనాద్యభావముచేతను పరమగతికి అయోగ్యులగు శూద్రులైనను పరమగతిని పొందుచున్నారు.

శంకరానందీయము:— ద్వైవిధముగ నుపక్రాంతమైన జ్ఞానముయొక్క మాహాత్మ్యమును, జ్ఞానఫలమును జెప్పి, ప్రస్తుతము "సుసుఖం కర్తుమర్హసి" అనుదానిచే జెప్పబడిన జ్ఞానసౌలభ్యమును రెండు శ్లోకములచే జెప్పుచున్నాడు.

స్త్రీలు, వైశ్యులు, శూద్రులు మరియు నితరులగు నీచజన్ములు మ్లేచ్ఛ, పులిందాదులగు నీచకర్ములు కలరో వీరందరుగూడ పరమాత్మస్వరూపుడ నగు నన్ను సోపాధికముగగాని, నిరుపాధికముగగాని, సద్గురూపదేశజనితజ్ఞానముచే లెస్సగ నుపాసించి క్రమముగగాని, సాక్షాత్తుగగాని, పరమపురుషార్థ మగు కైవల్యమును పొందుచున్నారు. ఈశ్లోకమున గల 'హి' అను శబ్దము "కిరాతహూణాంధపులిందపుల్కసా ఆభీరకంకా యవనాః ఖసాదయః । యేఽన్యే చ పాపా యదుపాశ్రయాశ్రయాః శుధ్యంతి తస్మై ప్రభవిష్ణవే నమః॥" అను శాస్త్రప్రసిద్ధిని ద్యోతన చేయుచున్నది. ఈచెప్పుటచే శాస్త్ర, ప్రజ్ఞాశూన్యులగు స్త్రీశూద్రాదులకుగూడ జ్ఞాన, తత్ఫలప్రాప్తిప్రతిపాదనముచే జ్ఞానము అతిసులభ మని సూచింపబడెను. ॥౩౨॥

గీ॥ కిం పున ర్బ్రాహ్మణాః పుణ్యా భక్తా రాజర్షయ స్తథా ।
అనిత్య మసుఖం లోక మిమం ప్రాప్య భజస్వ మామ్ ॥ ॥33॥

పదవిభాగము:— కిం– పునః– బ్రాహ్మణాః– భక్తాః– రాజర్షయః– తథా– అనిత్యం– అసుఖం– లోకం– ఇమం – ప్రాప్య– భజస్వ– మామ్ ॥ ॥33॥

ప్రతిపదార్థము:— పుణ్యాః=పుణ్యజన్మకల; బ్రాహ్మణాః=బ్రాహ్మణులు; [illegible] భక్తాః=భక్తులగు; రాజర్షయః=రాజర్షులు; మాం ఆశ్రితాశ్చేత్=(ఈపదము అధ్యాహార్యము) నన్నాశ్రయించిన వారగుచో; కింపునః=ఇక నేమిచెప్పవలెను?: అనిత్యం=క్షణభంగురము; అసుఖం=సుఖరహితమునగు; ఇమం=ఈ; లోకం=మనుష్యలోకమును; ప్రాప్య=పొంది; త్వం=నీవు; మాం=నన్ను; భజస్వ=సేవింపుము. ॥33॥

శాంకరభాష్యం:—

కిం పున రితి । కిం పున ర్బ్రాహ్మణాః పుణ్యాః పుణ్యయోనయో భక్తా రాజర్షయ స్తథా రాజాన శ్చ త ఋషయ శ్చేతి రాజర్షయః । యత ఏవ మతో [illegible] నిత్యం క్షణభంగుర మసు

శాంకరభాష్యతత్త్వబోధిని:—

పుణ్యజన్ములగు బ్రాహ్మణులు, భక్తులగురాజర్షులు, నన్నాశ్రయించినచో వారు పరమగతిని పొందెదరని వేరే చెప్పవలెనా? నశ్వరము, సుఖవర్జితమునగు (మనుష్యదేహ [illegible]

పరమార్థప్రపా:— నాయందలి భక్తి కులాచారాదికము నపేక్షింపదని [illegible] చున్నాడు— ఓయర్జునా! నన్ననన్యభక్తితో నాశ్రయించినవారు పాపాధికారముగల [illegible] నను పరమగతిని బొందుచున్నారు.

"అనృతం సాహసం మాయా మూర్ఖత్వ మతిలుబ్ధతా" ([illegible] చేయుట, మూర్ఖత్వము ఇట్టి స్వభావసిద్ధగుణములుగల స్త్రీలు (గోపికలు) [illegible] మించియు. అట్లే కృషిగోరక్షణ కర్తలగు నందగోపప్రముఖులగు [illegible] యుత్కృష్టమగు గతిని పొందుచున్నారు. ఈవిషయమై [illegible]

"త్వా మగ్నే యజమానా అనుద్యూన్ విశ్వా వసూని దధిరే వార్యాణి । [illegible] మిచ్ఛమానా, వ్రజం గోమంత ముశిజా వివవ్రుః" దీనికి భాష్యానుశ్రుతమైన యర్థము:— [illegible] ప్రదమగు భగవానుడా! నిన్ను ప్రతిదివసము పూజించుచున్నవారై, యిష్టదగనిమైనను [illegible] చినవారై. మోక్షార్థులై, నీసన్నిధానమున విషయభోగమాత్రము [illegible] ధనప్రచురమైన గోకులమును కోరుకొనిరి. అంతమాత్రము చేతనే కృతార్థులైరి. [illegible] గూడ "తా వాం వయ ముష్మసి గమధ్యై యత్ర గావో భూరిశృంగా అయాసః। అత్రాహ [illegible] కృష్ణః పరమం పద మవభాతి భూరి" ఈశ్రుతికి భాష్యసముదితార్థము:— మేము [illegible] అట్టి గృహములను పొందుటకు వెళ్లెదము. ఆగృహము లెట్లుండవలెనన:– ఏగృహములయందు [illegible] పెద్ద శృంగములుకలవై, పెద్ద పొదుగులు కలవై సంచరించునో, దేవతలచే జేగీయమానుడగు శ్రీ[illegible] యొక్క యుత్కృష్టమగు పారమార్థికస్వరూపము శ్రీకృష్ణరూపమున ప్రకాశించుచుండెనో, [illegible] ములను పొందుటకు మేము నిశ్చయించెదము. (వేదములచేగూడ యాదవవంశమున శ్రీకృష్ణ[illegible] భగవాను డుదయించెనని చెప్పబడుచున్న దని తెలిసికొనదగును.) ॥33॥

—•౯వ అధ్యాయము 33వ శ్లోకవ్యాఖ్యావిశేషములు•—

మధుసూదనసరస్వతీయము:— పైన జెప్పిన రీతిగ దురాచారాదులే [illegible] చుండెరిగాన 'కింపునః...' సదాచారులు, ఉత్తమజన్మకారణులు, మరియు సూక్ష్మవస్తువివేకముగల

శాంకరభాష్యమ్:—

కిం చ సుఖవర్జిత మిమం లోకం మనుష్యలోకం ప్రాప్య పురుషార్థసాధనం దుర్లభం మనుష్యత్వం లబ్ధ్వా భజస్వ సేవస్వ మాం ॥ ॥33॥

శాంకరభాష్యతత్త్వబోధిని:—

దేహములు భగవద్భజనయోగ్యములు కావున నీ మనుష్యదేహమును పొందిన నీవు నన్ను సేవింపుము. ॥33॥

రాజర్షులు వీరు నా భక్తులై పరమగతిని పొందుదురను విషయమున సందేహమేమి! నాయందలి భక్తి కీర్తి మహిమ కలదుగాన సర్వపురుషార్థసాధనయోగ్యము, అతిదుర్లభము నగు మనుష్యదేహమును పొందిన నీవు నశ్వరము, గర్భవాసాద్యనేకదుఃఖబహుళమగుటచే నీదేహము నశింపకుండగనే శీఘ్రముగ నన్ను శరణు పొందుము. ఈదేహము అనిత్యము, దుఃఖదాయకము గాన నీ వాలసింపకుము. మరియు వేరొక విధముగ సుఖసాధనకై ప్రయత్నింపకుము. నీవు రాజర్షివి, కాన నాభజనముచే నిన్ను కృతార్థునిగ జేసుకొనుము. (లేనిచో నిట్టి జన్మము నిష్ఫలమే యగు నని భావము.)

శంకరానందీయము:— శ్రవణమననాద్యయోగ్యులు, అనక్షరాస్యులు నగు శూద్రాదులకుగూడ భక్తిచే జ్ఞానము, తత్ఫలము సిద్ధించుచుండ వేదశాస్త్రాధ్యయనసంపన్నులును, స్వధర్మనిష్ఠులును నగు బ్రాహ్మణాదులకు జ్ఞానము దాని ఫలము సిద్ధించు నని వేరె చెప్పవలెనా? అని జ్ఞానమునకు కైముతికన్యాయముచే సౌలభ్యమును సూచించుచు శుద్ధాత్ములు, సదసద్వివేకులు ముముక్షువులు నగు బ్రాహ్మణులను జ్ఞాన తత్ఫలసంపాదనమునందు ప్రవర్తింపజేయుటకై జెప్పుచున్నాడు:—'కింపున ర్బ్రాహ్మణాః...' 'పుణ్యాః' ఉత్తమజాతులు లేక పుణ్యకర్ములై శుద్ధాత్ము లగు బ్రాహ్మణులు, అట్లే రాజర్షులు శ్రవణాదులచే నొందబడిన జ్ఞానసంపత్తి గల భక్తిచే నాయందు నిష్ఠను సంపాదించినవారై నిరతిశయానంద రూపమగుటచే నుత్తమమైన విదేహముక్తిని పొందుచున్నారని ఏమి చెప్పవలెను?

"పురుషార్థము" అనుపదము బహువ్రీహియా? కర్మధారయమా? లేక, తత్పురుషసమాసమా? అర్థసంగతిలేదుగాన బహువ్రీహియు, కర్మధారయము కానేరదు. ద్వితీయా, చతుర్థీ, పంచమీ, షష్ఠీ, సప్తమీతత్పురుషలు అయోగ్యార్థములుగాన తత్పురుషయుగా నేరదు. 'పురుషస్య యోగ్యోఽర్థః పురుషార్థః' అని షష్ఠీతత్పురుష యుపయుక్తమే యగునుకదా!యని శంకింపరాదు. అట్లైన ధర్మాదికము స్త్రీల కయోగ్యమయ్యెడిని. కాన 'పురుషేణ సాధ్యో అర్థః పురుషార్థః' అని పరిశేషన్యాయముచే తృతీయా తత్పురుషము సిద్ధించుచున్నది. అట్టి పురుషార్థత్వము మోక్షమునకే సిద్ధించునుగాని, ధర్మాదికమునకు సిద్ధింపదు. 'భర్తృశుశ్రూషణ స్త్రీణాం మగ్నిహోత్రనిషేవణమ్' అను స్మృత్యుక్తరీతిని స్త్రీలకుగూడ శాస్త్రసిద్ధమైన ధర్మము సాధ్యమై కన్పట్టుచున్నది కాన ధర్మమునకు స్త్రీసాధ్యత్వముకలదు. అట్లే అర్థమునకు, కామమునకుగూడ స్త్రీసాధ్యత్వము కలదు. పైవేదశాస్త్రాధ్యయనతదర్థవిచారయోగ్యత స్త్రీలకు లేదు కాన మోక్షము స్త్రీసాధ్యము గాదు. అట్లే శూద్రజాతికిగూడ చూడనగును. ఏమన 'ఆత్మా వా అరే శ్రోతవ్యో నిదిధ్యాసితవ్యః' అనుశ్రుతిచే నాత్మసాక్షాత్కారమునకై శ్రవణము విధింపబడినదిగాన స్త్రీశూద్రసాధ్యత్వము మోక్షమునకు లేదు. ఆ స్త్రీలకు వేదాన్తాధ్యయనయోగ్యత లేకున్నను శ్రవణయోగ్యత కలదుకదా? యనిశంకింపరాదు 'మంతవ్యశ్చోపపత్తిభిః' అనువాక్యానుసారము వారికి మనన శక్తిసంభవము కాదుగాన పదవాక్యప్రమాణజ్ఞునకే వేదాంతవిచార, మనన, తదర్థాభ్యాసాయ

సామర్థ్యము తగును కాని, యితరసామాన్యపురుషునకుగూడ సంభవము కాదు కాన నిక స్త్రీల విషయమైవిమి చెప్పవలెను. కాన స్త్రీలకు మోక్షసాధనసంపాదనయోగ్యత లేనందున మోక్షమునం దధికారము లేదు. కాన 'పురుషేణ సాధ్యో అర్థః పురుషార్థః' అని మోక్షమునకే ముఖ్యమైన పురుషార్థత్వము. ధర్మాదికమునకు గౌణమైన పురుషార్థత్వము సంభవించును.

ధర్మముగూడ మోక్షమువలె సాధ్యమైన యర్థమే యగును. 'ఉదితే సూర్యే ప్రాతః జుహోతి అహరహ ర్యజమానః స్వయ మేవాగ్నిహోత్రం జుహోతి, విద్వా న్యజతే' అను ధర్మమునకుగూడ పురుషార్థత్వము శ్రూయమాణమగుటవలన ధర్మముగూడ ముఖ్యమైన పురుషార్థమే యగు నని శంకింప జనదు. అగ్నిహోత్రాదికముగూడ స్త్రీపురస్కారముగనే చేయబడుటవలన వీటికి కేవలపురుషసాధ్యత్వము సంభవింపనందునను, ధర్మానుష్ఠానము జ్ఞానసిద్ధికి అంగ మగుటవలనను సాధ్య మగుమోక్షమునకే ప్రధానత్వము. ధర్మము అంగమగును. కాన మోక్షమే ముఖ్యపురుషార్థమని సిద్ధము.

'స్త్రియో వైశ్యా స్తథా శూద్రాః' అనుదానిచే స్త్రీశూద్రులకు జ్ఞాన, తత్ఫలసిద్ధి ప్రతిపాదింపబడుచుండెనుగదా! యని శంకింపజనదు. ఆవచనము- స్త్రీశూద్రులకుగూడ జ్ఞాన, తత్ఫలసిద్ధియగుచుండ బ్రాహ్మణాదులవిషయమై యేమి చెప్పవలెను? అని జ్ఞానసౌలభ్యప్రతిపాదనపరమగుటచే స్వార్థమునందు తాత్పర్యము లేమింజేసి స్త్రీలకు జ్ఞానమునం దధికారము లేదని సిద్ధము.

గార్గి, సులభ మొదలగు స్త్రీలకును, ధర్మవ్యాధాదిశూద్రులకుగూడ జ్ఞానసంపత్తి శ్రూయమాణ మగుచున్నది. ఇట్లుండ స్త్రీశూద్రులకు జ్ఞానాధికారము లేదని చెప్పుట యెట్లు సమంజసమగును? అని శంకింపరాదు. ధర్మవ్యాధుడు పూర్వము బ్రాహ్మణుడై, జ్ఞాననిష్ఠకలవాడై బ్రాహ్మణశాపముచే శూద్రుడయ్యెను. అందునను పూర్వజన్మపుణ్యకర్మవిశేషముచేతనే జ్ఞాని యయ్యెను. ఎట్లు జ్ఞానియగు బ్రాహ్మణునికే దుష్కర్మవశమున శూద్రజన్మమో, యట్లే బ్రాహ్మణునకే కర్మవిశేషముచే స్త్రీజన్మముగూడ ప్రాప్తించును. అట్టి స్త్రీలకుగూడ అట్టి బ్రహ్మజ్ఞానము పూర్వజన్మమునందదిరియే కాని యాధునికముగాదు. స్త్రీలకు వేదాధ్యయన తదర్థవిచారములయం దధికారము లేదుగాన యట్లు నిర్ణయింపవలసియున్నది. ఈనిర్ణయము బట్టియే "పురుషేణసాధ్యో అర్థః పురుషార్థః మోక్షః" (పురుషునిచే సాధింపనగు అర్థము గాన పురుషార్థమనియు నది మోక్షమేయని పర్యవసితము. పుంస్త్వసిద్ధికై సదసద్వివేకముగల ముముక్షువుచే సత్సాధన, సంన్యాసపూర్వకముగ ప్రయత్నముతో సంపాదింపదగునని బోధించుటకై జెప్పుచున్నాడు— "అనిత్య మసుఖం ప్రాప్య మిమం లోకం భజస్వ మాం" నిత్యము కానిది యనిత్య మనబడును. "మఘవ న్మర్త్యం వా ఇదం శరీర మాత్తం మృత్యునా" అను శ్రుతిచెప్పిన దేహము మృత్యుగ్రస్త మగుటచే ననిత్యము నిశ్చితమైన స్వభావము కలది. (అనగా దేహము రేపు నిలబడునని విశ్వసింప తగనిదని భావము.) కాన శరీర మయోగ్యమని చెప్పబడును (ఈచెప్పుటచే "శ్వః కార్య మద్యకర్తవ్యం" అను న్యాయమున బుద్ధిమంతుడు కాలవిలంబము లేకుండగనే పురుషార్థసిద్ధికై శీఘ్రముగ ప్రయత్నింప దగునని సూచింపబడెను.) మరియు "అసుఖం" ఆధ్యాత్మికాద్యుపద్రవకోటిగ్రస్త మగుటచే దుఃఖస్వరూపము (ఈచెప్పుటచే దేహమునకు స్వాస్థ్యమున్నంత లోపుననే మోక్షమునకై ప్రయత్నింపదగునని సూచింపబడెను.) "లోక్యత ఇతి వా ఆత్మస్వరూపం లోకయతీతి వా లోకః" దేహముచే నాత్మస్వరూపము చూడబడుచున్నవి. గాన దేహము లోకమనబడును. లేక, ఈదేహము ఆత్మస్వరూపమును చూచుచున్నదిగాన లోకమనబడును. అట్టి ముక్తిసాధనమైన దేహమును పొంది (దేహము క్షణభంగురము, దుర్లభమునని తెలిసికొని తీవ్రమోక్షేచ్ఛావైరాగ్యములచే నన్ను "మాం" ముక్తిప్రదాతనగునన్ను సోపాధికునిగగాని, నిరుపాధికునిగగాని "భజస్వ" శ్రద్ధాభక్తులతో ననుసంధానము చేయుము. (నిర్విశేషవిషయకమగు జ్ఞానము కలిగినచో నిర్విశేషపరబ్రహ్మముగనే "మహాత్మానః" అని చెప్పినరీతిని నన్ను అభేదముగనే యుపాసింపుము. అట్టిజ్ఞానము కలగదనినచో సోపాధికునిగనే నన్నుపాసించుమని యభిప్రాయము.)

గీ॥ మన్మనా భవ మద్భక్తో మద్యాజీ మాం నమస్కురు ।
మామేవైష్యసి యుక్త్వైవ మాత్మానం మత్పరాయణః ॥ ॥౩౪॥

హరిః ఓమ్ తత్సదితి శ్రీమహాభారతే శతసాహస్ర్యాం, సంహితాయాం, వైయ్యాసిక్యాం భీష్మపర్వణి. శ్రీమద్భగవద్గీతా సూపనిషత్సు, బ్రహ్మవిద్యాయాం, యోగశాస్త్రే, శ్రీకృష్ణార్జునసంవాదే రాజవిద్యారాజగుహ్యయోగో నామ నవమోఽధ్యాయః ॥౯॥

పదవిభాగము:— మన్మనాః- మద్భక్తః- మద్యాజీ- మాం- నమస్కురు- మాం- ఏవ- ఏష్యసి- యుక్త్వా- ఏవం- ఆత్మానం- మత్పరాయణః ॥ ॥౩౪॥

ప్రతిపదార్థము:— త్వం=(ఈపదమధ్యాహార్యము) నీవు; మన్మనాః=నాయందేమనస్సుకలవాడవై; భవ=అగుము; మద్భక్తః=నాభక్తుడవై; భవ=అగుము; మద్యాజీ=నన్నుగూర్చియజనముచేయువాడవై; భవ=అగుము; మాం=నన్నుగూర్చి; నమస్కురు; నమస్కరించుము: ఏవం=ఈవిధముగా; ఆత్మానం=ఆత్మస్వరూపుడనగునన్ను; యుక్త్వా=అనుసంధానముజేసి: మత్పరాయణః=నేనేపరమస్థానముగా కలవాడవై; మామేవ=నన్నే; ఏష్యసి=పొందగలవు. ॥౩౪॥

—• ౯వ అధ్యాయము ౩౪వ శ్లోకవ్యాఖ్యావిశేషములు •—

మధుసూదనసరస్వతీయము:— పరమేశ్వరభజనస్వరూపమును జూపుచు నుపసంహరించుచుండెను.— "మన్మనాభవ..." లోకమున రాజభక్తుడగు రాజభృత్యునికి పుత్రాదికమునందు మనస్సుండును. అట్లగుటచే నాతడు రాజభక్తుడనిపించుకొనడు. అట్లే నాభజనశీలుడైనను యితరమునందు కూడ మనస్సుంచినచో నాకు నిజమైన భక్తుడు కాకుండును, అని తెలుపుటకై "మన్మనాభవ" అని చెప్పెను. నాయందే మనస్సుకలవాడవై యని అర్థము. అట్లే "మద్యాజీ" నన్నుపూజించు స్వభావముకలవాడవై "మాం నమస్కురు" మనోవాక్కాయములచే నన్నుగూర్చి నమస్కరించుము. ఈవిధముగ మదేకశరణుడవై యంతఃకరణమును నాయందు లగ్నముజేసి పరమానందఘనుడను, స్వప్రకాశస్వరూపుడను, సర్వోపద్రవశూన్యుడను అగు నన్నే పొందగలవు

శ్లో॥ శ్రీగోవిందపదారవిందమకరందాస్వాదశుద్ధాశయాః
సంసారాంబుధి ముత్తరంతి సహసా పశ్యంతి పూర్ణం మహః ।
వేదాంతై రవధారయంతి పరమం శ్రేయ స్త్యజంతి భ్రమం
ద్వైతం స్వప్నసమం విదంతి విమలాం విందంతి చానందతామ్ ॥

అధ్యాయసముదితార్థము:— సాధకులు బృందావనసంచారియగు శ్రీకృష్ణపరబ్రహ్మము యొక్క పాదారవిందములందలి మకరందము నాస్వాదించుటచే శుద్ధాంతఃకరణులై, సంసారార్ణవమును దాటుచుండిరి. శీఘ్రముగ నాపూర్ణతేజస్సును జూచుచుండిరి. అపరమశ్రేయస్సును వేదాంతములచే నిశ్చయించుచుండిరి. జగత్సత్యత్వాదిభ్రమను వీడుచుండిరి. కనుకనే ద్వైతప్రపంచమును స్వప్నతుల్యముగా తెలిసుకొనుచుండిరి. ఇట్టివారై పరమానందము నొందుచుండిరి. ॥౩౪॥

ఇట్లు శ్రీమధుసూదన సరస్వతీ విరచిత శ్రీమద్భగవద్గీతా నవమాధ్యాయ గూఢార్థ దీపికకు "తర్కరత్న, న్యాయవేదాన్తవిద్యాపారీణ, దర్శనాలంకార" బులుసుఅప్పన్నశాస్త్రిచే రచింపబడిన తాత్పర్యబోధిని

సమాప్తము.

— —

శాంకరభాష్యమ్:—

కథం— మయి మనో యస్య స త్వం మన్మనా భవ । తథా మద్భక్తో భవ । మద్యాజీ మద్యజనశీలో భవ । మా మేవ చ నమస్కురు । మా మేవేశ్వర మేష్య స్యాగమిష్యసి యుక్త్వా సమాధాయ చిత్తమ్ । ఏవ మాత్మాన మహం హి సర్వేషాం భూతానా మాత్మా పరా చ గతిః పర మయనం తం మా మేవంభూత మేష్యసీ త్యతీతేన పదేన సంబంధః । మత్పరాయణ స్సన్ని త్యర్థః ॥ ॥34॥

ఇతి శ్రీమత్పరమహంసపరివ్రాజకాచార్యగోవిందభగవత్పూజ్యపాదశిష్యశ్రీమచ్ఛంకర
భగవతః కృతౌ శ్రీభగవద్గీతాభాష్యే రాజవిద్యారాజగుహ్యయోగో నామ
నవమోఽధ్యాయః ।

శాంకరభాష్యతత్త్వబోధిని:—

భగవత్సేవనవిధాన మెట్టిదనెదవా? వినుము:— నాయందే మనస్సును నిల్పుము. నాయందే భక్తికలవాడ వగుము. నన్ను గూర్చి యజించుము. నన్నునమస్కరించుము. నేను సర్వభూతములకు ఆత్మస్వరూపుడను, పరమగతిని గూడ నేనే. కాన మత్పరాయణుడవై నన్నే యనుసంధానముచేయువాడవైన నన్నే పొందగలవు. ॥34॥

ఇట్లు నూరువేల సంఖ్య కలిగి, వ్యాసప్రోక్తము, సంహితారూపము నగు మహాభారతమునం దంతర్గతమైన భీష్మపర్వమునందున్న యుపనిషద్రూపము, బ్రహ్మవిద్యారూపము, యోగశాస్త్రము నగు భగవద్గీతలయందున్న శ్రీకృష్ణార్జునసంవాదమునందుగల రాజవిద్యారాజగుహ్యయోగ మను పేరి నవమాధ్యాయముమునకు గౌతమసగోత్రుడగు "తర్కరత్న, న్యాయవేదాంతవిద్యాపారీణ, దర్శనాలంకార" బిరుదు అప్పన్నశాస్త్రిచే రచియింపబడిన, ఆనందగిరీయవ్యాఖ్యానుసృత శ్రీభగవద్గీతాశాంకరభాష్యతత్త్వబోధిని సమాప్తము.

హరిః ఓమ్ తత్సత్.

శంకరానందీయము:— నిర్విశేషజ్ఞానానధికారినగు నేను సోపాధికుడవగు నీభజన మెట్లు చేయదగును? అను శంకపై జెప్పుచున్నాడు.— నీవు "మన్మనాభవ" సర్వాత్మకుడనగు నాయందు లగ్నమైన మనస్సు కలవాడవై యగుము. "వాసుదేవ స్సర్వం" అను రీతిని సమస్తజగత్తును నాస్వరూపముగ భావించుము. "మనో మోక్షే నివేశయేత్" అను న్యాయమున యానందస్వరూపుడను, మోక్షస్వరూపుడను నగు నాయందే మనస్సునుంచుము. (మోక్షరూపమైన పరమపురుషార్థమునందే సంయుక్తమైన మనస్సు కలవాడవగుము కాని ధర్మార్థకామఫలములయందు మనస్సును లగ్నము చేయకుమని యర్థము.) ముముక్షువగువాడు కేవల మోక్షఫలమునే కోరదగు నని చెప్పి వాని కర్తవ్యమును చెప్పుచున్నాడు.— "మద్యాజీ" పరమేశ్వరుడనగు నన్ను గూర్చి శ్రౌతస్మార్తకర్మలచే భజించుము. కర్మలను జేయునపుడు అగ్న్యాదులయందు భ...

బుద్ధిని జేయవలదని జెప్పుచున్నాడు. "మద్భక్తః" "బ్రహ్మార్పణం బ్రహ్మహవిః" అను న్యాయముచే హోమము జేయబడు ద్రవ్యము, యాగము, యజమానుడు ఈసర్వము బ్రహ్మమే యని యంతట బ్రహ్మబుద్ధితో నన్ను సేవించువాడుమద్భక్తుడనబడును. అట్టివాడవగుము. (అంతటను బ్రహ్మబుద్ధిని చేయుమని యర్థము.) అట్లే "మాం నమస్కురు" సర్వము వాసుదేవస్వరూపమే యనుబుద్ధితో నమస్కరించుము. లేక, మాతృ, పితృ, గురు, దేవతలు నాస్వరూపులను బుద్ధితో నమస్కరించుము. మరియు "మత్పరాయణః" సర్వావస్థలయందును, యెల్లపుడు పరమేశ్వరుడే నాకు గతియను బుద్ధితో మచ్ఛరణుడ వగుము. లేక, నా (పరమేశ్వర) ప్రీతి కొరకే లౌకిక, వైదిక కర్మలను జేయువాడవగుము. "మామే వైష్యసి యుక్త్వైవం" వైవిధముగ నన్నే యుపాసించి, పరమాత్మస్వరూపమగు నన్నే పొందగలవు. (విదేహకైవల్యసుఖమును పొందగలవని యర్థము) ॥౩౪॥

ఇట్లు శ్రీశంకరానందసరస్వతీ విరచిత శ్రీమద్భగవద్గీతా నవమాధ్యాయవాక్య
తాత్పర్యబోధినికి "తర్కరత్న, న్యాయవేదాన్తవిద్యాపారీణ, దర్శనాలంకార"
బులుసు అప్పన్నశాస్త్రిచే రచింపబడిన తాత్పర్యబోధిని
సమాప్తము.

శ్రీధరీయము:— పరమేశ్వర భజనవిధానము జెప్పుచు నుపసంహరించుచుండెను. "మన్మనాభవ......" ఓయర్జునా! నాయందే లగ్నమైన మనస్సుకలవాడ వగుము. అట్లే నన్నే సేవించువాడవగుము. నన్ను గూర్చియే యాగము చేయుము. నన్నే నమస్కరించుము. వైవిధముగజేసి, మత్పరాయణుడవై మనస్సును నాయందే సమాధానమొనర్చిన నన్నే పొందగలవు.

శ్లో॥ "నిజమాశ్చర్య మైశ్వర్యం భక్తేశ్చాద్భుత వైభవమ్ ।
నవమే రాజగుహ్యాఖ్యే కృపయాఽవోచ దచ్యుతః ॥"

రాజగుహ్యమను పేరుగల యీనవమాధ్యాయమునందు స్వీయమైన యైశ్వర్యము ఆశ్చర్యకరమైనదనియు, భక్తియొక్క అద్భుతవైభవమును భక్తులయెడ యనుగ్రహాతిశయముచే చెప్పెను. ॥౩౪॥

ఇట్లు శ్రీధరవిరచిత శ్రీభగవద్గీతానవమాధ్యాయటీకకు "తర్కరత్న,
న్యాయవేదాంతవిద్యాపారీణ, దర్శనాలంకార" బులుసు
అప్పన్నశాస్త్రివిరచిత తాత్పర్యబోధిని సమాప్తము.

భాష్యోత్కర్షదీపిక.— భగవద్భజన ప్రకారము నీశ్లోకమున జెప్పుచున్నాడు— "మన్మనాభవ" పరమేశ్వరుడనగు నాయందే మనస్సును నిలుపుము. కాని దారపుత్రాదులయందు నిలుపకుము. అట్లే నాయందే భక్తికలవాడవగుము. కాని భూతాదులయెడ భక్తికలవాడవు కాకుము. అట్లే నన్నుగూర్చియే యాగము చేయుము. కాని యింద్రాదులను గూర్చి చేయబోకుము. (అనగా నీవుచేయు యాగములన్నిటినీ యీశ్వరార్పణముగ చేయుము.) నన్నే నమస్కరించుము. (అనగా నాకంటె వేరను బుద్ధితో దేనికిని నమస్కరింపకుము.) నీయంతఃకరణమును స్థిరపరచుకొని, మద్భజనప్రకారముచే మత్పరాయణుడవైన నన్నే పొందగలవని యర్థము. లేక, చెప్పిన విధముగ భక్తియోగము నాచరించి "ఆత్మానం" సమస్తభూతప్రత్యగాత్మాభిన్నపరమాత్మనగు నన్నే పొందగలవని యర్థము. ఈనవమాధ్యాయముచే తత్పదలక్ష్యము, జ్ఞేయమునగు బ్రహ్మమును నిరూపించుచు తదుపాయభూతమగు భగవద్భజనము అత్యుత్తమఫలము నిచ్చునదియు, అతిసులభమైనదియు, పాపజన్మలనుకూడ నుద్ధరించునదియు గాన యావశ్యకమని సూచించెను. ॥౩౪॥

ఇట్లు ధనపతిసూరివిరచిత శ్రీభగవద్గీతానవమాధ్యాయ భాష్యోత్కర్షదీపికకు
"తర్కరత్న, న్యాయవేదాంతవిద్యాపారీణ, దర్శనాలంకార"
బులుసు అప్పన్నశాస్త్రి విరచిత తాత్పర్యబోధిని
సమాప్తము.

పరమార్థప్ర:— ఇక భగవద్భజన విధానమును జెప్పుచున్నాడు.— "మన్మనాభవ" నీమనసిక సంకల్పము మదాకారమగునట్లు నాయందు మనస్సుకలవాడవగుము. క్షుద్రదేవతలకు భక్తుడవుగాక, నాకే భక్తుడవగుము. నన్ను గూర్చియే యజింపుము. అట్లే తరతమ భావవిసర్జనపూర్వకము అంతటనున్న నన్నే నమస్కరింపుము. (ఎవరికి నమస్కరించినను వారందరియందు నేనే యుంటిని. గాన యట్టి బుద్ధితో నాకే నమస్కరింపుము.) "విసృజ్య స్మయమానాన్ స్వాన్ దృశం వ్రీడాం చ దైహికీమ్। ప్రణమేద్దండవద్భూమావాశ్వచండాల గోఖరమ్॥" తన్నుగూర్చి హేళనజేయు స్వీయులను జూడక, దేహము విషయమై సిగ్గిలక, శునకము, చండాలుడు, గోవు, గాడిద యను తరతమభేదమును వీడి యంతటనున్న నాకు సాష్టాంగదండప్రణామ మాచరింపుము. అట్లైన యోగయుక్తుడవై పరమానంద స్వరూపమైన నన్నే పొందగలవు.

"శ్లో॥ విలిఖిత మివ రూపం చిత్తభిత్తౌ మురారేః సుమన ఇవ మనో యైరర్పితం తత్పదాబ్జే। ప్రతిపదముదయద్భిః సాత్త్వికై రంకితాంగా స్త ఇహ భవపయోధేః పార ముల్లంఘయంతి॥"

ఏధన్యులగు భక్తులు శ్రీకృష్ణభగవానుని సుందరరూపమును తమ చిత్తమను భిత్తికయందు చిత్రించుకొని భగవత్పాదారవిందయుగలమునందు సత్సంస్కారపరిమళపరిశోభితమగు సుమనస్సు(పుష్పము)ను మనస్సును సభక్తికముగ ప్రతిక్షణమునందునను యుదయించిన భక్తిభావసూచకములగు ఆనందబాష్ప, రోమాంచ, గద్గదస్వర, పారవశ్యాదిచేష్టావిశేషములచే నలంకృతాంగులగుదురో యట్టి మహానుభావులే సంసారసాగరమునుల్లంఘింపగలరు.

"విశ్వాభాసః కిలాసౌ మదధికరణకః స్యాన్మదజ్ఞానకార్యం
యన్మిథ్యా తద్ధి సత్యాశ్రయమితి నియమో నైవ మిథ్యాశ్రితం సత్
సత్యే౽సత్యం భ్రమాత్తే న భజతి సహసా౽వస్థితిం మయ్యసంగే,
తత్స్పర్శో వా కదాచిన్న భవతి నవమేనోక్త మేతద్రహస్యమ్॥"

— అధ్యాయతాత్పర్యము —

ఈప్రపంచముయొక్క అభాసము నేను అధికరణముగా కలది. (అధిష్ఠానముగ నాయందు ప్రపంచము కల్పితమైనది.) ఆత్మాజ్ఞానముచే భాసించు యీప్రపంచకమంతయు మిథ్యాభూతము. మిథ్యాభూతమైనది సత్యమైన యధిష్ఠానము నాశ్రయించి భాసించును. (ప్రాతిభాసికరజతము సత్యమగు శుక్తిక నాశ్రయించి భాసించినట్లు) కాన ఇదియొక నియమము. ఈవిధముగ సత్పదార్థము మిథ్యాభూతమగు దాని నాశ్రయింపదు. భ్రమాపగమానంతరము సంగరహితుడను, సత్యస్వరూపుడను అగు నాయందు అసత్యప్రపంచము స్థితిని పొందజాలదు. కాన యట్టి యసంగస్వరూపుడనగు నాయందు మిథ్యాప్రపంచస్పర్శకూడ సంభవింపనేరదు. అను యీరహస్య మీనవమాధ్యాయమున జెప్పబడెను. ॥34॥

ఇట్లు దైవజ్ఞపండితవిరచిత శ్రీభగవద్గీతానవమాధ్యాయపరమార్థప్రపకు
"తర్కరత్న, న్యాయవేదాంతవిద్యాపారీణ, దర్శనాలంకార" బులుసు
అప్పన్నశాస్త్రి విరచిత తాత్పర్యబోధిని
సమాప్తము.

నీలకంఠీయము:— భగవద్భజనవిధానము నీశ్లోకమున జెప్పుచున్నాడు.— "మన్మనాభవ" నాయందే మనస్సుకలవాఁడవగుము. కాని, పుత్రాదులయం దుంచకుము. "మద్భక్తః" ధనాదులకై ధనికులయెడ గాక, నాయెడ భక్తి కలవాఁడవగుము. "మద్యాజీ" స్వర్గాద్యర్థ మింద్రాదులనుగాక, నన్నుగూర్చి యజింపుము. "మాంనమస్కురు" ఇతరులనుగాక నన్నే నమస్కరించుము. "మామేవై...మత్పరాయణః" పైవిధముగ నుండిననీవు సర్వోపాధిశూన్యమగు చిదాత్మయే సర్వోత్కృష్టస్థానముగా కలవాఁడవగుదువు. కావున, పైన జెప్పినరీతిని యోగము నాచరించినచో సర్వాన్తరాత్మనగు నన్ను అభేదముతో ఘటాకాశము, మహాకాశమునువలె పొందగలవు. "యథా నద్యః స్యన్దమానాః సముద్రేఽస్తంగచ్ఛన్తి । నామరూపే విహాయ తథా విద్వాన్నామరూపా ద్విముక్తః పరాత్పరం పురుష ముపైతి దివ్యమ్" (ఎట్లు నదులు సముద్రప్రవణములై ప్రవహించుచు వాటి నామరూపముల వీడి సముద్రములో లీనమగుచున్నవో యట్లే బ్రహ్మజ్ఞాని నామరూప విముక్తుడై పరబ్రహ్మములో లీనమగుచున్నాడు.) అను శ్రుతియు పైయర్థమునే జెప్పుచున్నది. ॥౩౪॥

ఇట్లు శ్రీనీలకంఠాచార్య విరచిత శ్రీభగవద్గీతానవమాధ్యాయప్రకాశికకు

బులుసు వెంకటశాస్త్రి విరచిత తాత్పర్యబోధిని

సమాప్తము.

హరిః ఓం తత్సద్బ్రహ్మార్పణమస్తు.

నవమాధ్యాయము సమాప్తము.

శుభమస్తు.

శ్రీభగవద్గీతా శాంకరభాష్యతత్త్వబోధిని

దశమోఽధ్యాయః.

విభూతియోగః.

శ్రీభగవానువాచ:—

గీ॥ భూయ ఏవ మహాబాహో శృణు మే పరమం వచః ।
యత్తేఽహం ప్రీయమాణాయ వక్ష్యామి హితకామ్యయా ॥ ॥౧॥

పదవిభాగము:— శ్రీభగవాన్‌- ఉవాచ- భూయః- ఏవ- మహాబాహో!- శృణు- మే- పరమం- వచః- యత్- తే- అహం- ప్రీయమాణాయ- వక్ష్యామి- హితకామ్యయా ॥ ॥౧॥

ప్రతిపదార్థము:— శ్రీభగవాన్‌=షడ్గుణైశ్వర్యసంపన్నుడగు శ్రీకృష్ణపరమాత్మ; ఉవాచ=పలికెను; హితకామ్యయా=హితేచ్ఛచే; అహం=నేను; ప్రీయమాణాయ=సంతసించుచున్నట్టి; తే=నీకొరకు; యత్=ఏవాక్యమును; వక్ష్యామి=చెప్పగలనో; హేమహాబాహో=ఓగొప్పబాహువులుకలయర్జున; మే=నాయొక్క; పరమం=నిరతిశయవస్తుప్రకాశకమైన; వచః=ఆవాక్యమును; భూయఏవ=తిరిగి; శృణు=వినుము. ॥౧॥

శాంకరభాష్యమ్:—

సప్తమేఽధ్యాయే భగవతస్తత్త్వం. విభూతయశ్చ ప్రకాశితా నవమే చ । అథేదానీం యేషు యేషు భావేషు చింత్యో భగవాంస్తే తే భావా వక్తవ్యాః । తత్త్వం చ

శాంకరభాష్యతత్త్వబోధిని:—

సప్తమాధ్యాయమునందు నవమాధ్యాయమునందున్ను, భగవంతుని సోపాధికనిరుపాధికతత్త్వము సవిశేషనిర్విశేషరూపప్రతిపత్త్యుపయోగివిభూతులు ప్రకాశింపచేయబడెను. ఇకయిప్పుడు యే యే భావములయందు భగవంతుని చింతింపదగునో యాయాభావములు చెప్ప

—• ౧౦వ అధ్యాయము ౧వ శ్లోకవ్యాఖ్యావిశేషములు•—

మధుసూదనసరస్వతీయము:— ఇంతకుపూర్వము సప్తమ, అష్టమ, నవమాధ్యాయములచే తత్పదార్థమగు, భగవత్తత్త్వము సోపాధికము, నిరుపాధికముగూడ ప్రదర్శింపబడెను. సోపాధికబ్రహ్మము

శాంకరభాష్యమ్:—

భగవతో వక్తవ్య ముక్త మపి దుర్విజ్ఞేయత్వా దిత్యతః — భూయ ఏవ భూయః పున స్త్వం మహాబాహో! శృణు మే మదీయం పరమం ప్రకృష్టం నిరతిశయవస్తునః ప్రకాశకం వచో వాక్యం యత్పరమం తే తుభ్యం ప్రీయమాణాయ। మద్వచనా త్ప్రీయసే త్వ మతీవామృత మివ పిబం స్తతో వక్ష్యామి హితకామ్యయా హితేచ్ఛయా ॥ ॥౧॥

శాంకరభాష్యతత్త్వబోధిని:—

దగియున్నవి. మరియు భగవంతునియొక్క తత్త్వము యిదివరలో చెప్పబడినను దుర్విజ్ఞేయమగుటవలన తిరిగి చెప్పదగిన దని శ్రీకృష్ణపరమాత్మ తిరిగి చెప్ప మొదలిడెను.

నావాక్యమువలన నమృతపానముచేయువాడువలె సంతోషించుచున్న నీకొరకు హితేచ్ఛచే నేను ఓమహాబాహువులుకల యర్జున! తిరిగినాసంబంధమైన నిరతిశయవస్తుప్రకాశకమగు నుత్కృష్టమైన వాక్యమును చెప్పెద వినుము ॥౧॥

యొక్క ధ్యానమునందును, నిరుపాధికబ్రహ్మముయొక్క జ్ఞానమునందును, ఉపాయభూతములైన విభూతులు "రసోఽహ మప్సు కౌంతేయ" అను మొదలగువానిచే సప్తమాధ్యాయమునందును, "అహం క్రతు రహం యజ్ఞః" అను మొదలగువానిచే నవమాధ్యాయమునందును సంక్షేపముగ జెప్పబడెను. ఇక ప్రస్తుతము భగవద్ధ్యానోపయుక్తముగ నావిభూతులను విపులముగ జెప్పుటకును, మరియు నట్లే భగవత్తత్త్వము దుర్విజ్ఞేయము గాన జ్ఞానసిద్ధికై విపులముగ దానిని జెప్పుటకును యీదశమాధ్యాయము నారంభించుచున్నాడు.— అందు ప్రప్రథమమున యర్జునుని ప్రోత్సహించుటకై శ్రీకృష్ణభగవానులు జెప్పుచున్నాడు.— "భూయ ఏవ..." గొప్ప బాహువులుగల ఓయర్జునా! నాయీ చెప్పబోవు యుత్తమమైన వాక్యమును వినుము. ఏమందువా? నేను చెప్పువిషయము వినుచు నీవు అమృతపాన సమయమున సంతసించునట్లు సంతసించుచుంటివి. కాన హితుడవగు నీకు హితము నుపదేశించుచుంటిని. కాన వినుమని యర్థము. ॥౧॥

శంకరానందీయము:— పూర్వాధ్యాయాంతమున "మన్మనా భవ మద్భక్తః" అని యర్జునుని గూర్చి ముముక్షువగు నీవు చిత్తశుద్ధి కొరకును, దానివలన గలుగు జ్ఞానద్వారమున కైవల్యసిద్ధికై సవిశేషబ్రహ్మోపాసనము జేయుమని జెప్పి, యీయధ్యాయమున మందప్రజ్ఞుడగు ముముక్షువునకు తీవ్రమోక్షేచ్ఛచే స్వోపాసనమునందు శీఘ్రముగ ప్రవృత్తుడగుటకై తనయుపాసనకు ఫలమును, పరమాత్మస్వరూపుడును, యుపాస్యుడును అగు తనకు సర్వజ్ఞత్వమును, సర్వేశ్వరత్వమును, నిఖిలాభీష్టదాతృత్వమును భక్తులననుగ్రహించుటయు. విభూతివిశేషమును తెలుపుటకై యీదశమాధ్యాయము నారంభించుచుండెను. అందు ప్రథమమున శ్రోత యగు యర్జునునకు రుచ్యుత్పాదనముకై మనోరంజకముగా నీవాక్యమును శ్రీకృష్ణభగవానులు చెప్పుచున్నాడు. "భూయ ఏవ" గొప్పబాహువులు గల ఓయర్జునా! జ్ఞాతవ్యమగు పరమతత్త్వము పరమసూక్ష్మమగుటవలనను, దుర్విజ్ఞేయమగుటవలనను సర్వవ్యవహారాగోచరమగుటవలనను "భూయః" తిరిగి బోధించుటకై నేజెప్పబోవు 'పరమం' పరమార్థవిషయకము తన్నిష్ఠాకారణము నగుటచే నుత్కృష్టమైన వాక్యమును వినుము. "ఈవాక్యమును విని, దాని యర్థమును తెలిసికొని నేను తరించెదను." అని సంతసించెడి నీకై (నిత్యనిరతిశయసుఖము హిత మనబడును. అట్టి హితమును చేకూర్చు తలంపుతో నుపదేశింపనుంటిని. కాన వినుమని యాశయము. ఈచెప్పుటచే నీతత్త్వమును విని, తెలిసికొని నేను తరింపగలనను దృఢవిశ్వాస మున్నవానికే తత్త్వోపదేశము చేయదగునని సూచింపబడెను. ॥౧॥

గీ॥ న మే విదు స్సురగణాః ప్రభవం న మహర్షయః ।
అహ మాది ర్హి భూతానాం మహర్షీణాం చ సర్వశః ॥ ॥౨॥

పదవిభాగము:— న- మే- విదుః- సురగణాః- ప్రభవం- న- మహర్షయః- అహం- ఆదిః- హి- భూతానాం- మహర్షీణాం- చ- సర్వశః ॥ ॥౨॥

ప్రతిపదార్థము:— హి=ఏ కారణమువలన; అహం=నేను; దేవానాం=బ్రహ్మాదిదేవతలకు; మహర్షీణాంచ=భృగ్వాదిమహర్షులకు; సర్వశః=సర్వవిధములచే; ఆదిః= కారణమో; తస్మాత్=(ఈపదమధ్యాహార్యము)ఆ కారణమువలన; సురగణాః=బ్రహ్మాదిదేవతలు; మహర్షయః=భృగ్వాదిమహర్షులు; మే=నాయొక్క; ప్రభవం=ప్రభుశక్త్యతిశయమును, లేక ఉత్పత్తిని; న విదుః=యెరుగరు. ॥౨॥

శాంకరభాష్యం:—

కి మర్థ మహం వక్ష్యామి త్యత ఆహ— న మే విదు ర్న జానంతి సురగణా బ్రహ్మాదయః । కిం తే న విదుః, మమ ప్రభవం ప్రభావం ప్రభుశక్త్యతిశయమ్, అథ వా ప్రభవం ప్రభవన ముత్పత్తిమ్ । నాపి మహర్షయో భృగ్వాదయో విదుః । కస్మా త్తే న విదు రిత్యుచ్యతేఽహ మాదిః కారణం హి యస్మా ద్దేవానాం మహర్షీణాం చ సర్వశః సర్వప్రకారైః ॥౨॥

శాంకరభాష్యతత్త్వబోధిని:—

బ్రహ్మాదిదేవతలకు, భృగ్వాదిఋషులకు నేను సర్వవిధముల కారణమగుటవలన బ్రహ్మాది దేవతలు, భృగ్వాదిమహర్షులు నాయొక్క ప్రభుశక్త్యతిశయమును యెరుగరు. లేక నాయొక్క యుత్పత్తిని యెరుగరు. ॥౨॥

—• ౧౦వ అధ్యాయము ౨వ శ్లోకవ్యాఖ్యావిశేషములు •—

మధుసూదనసరస్వతీయము:— పూర్వము అనేకవిధముల జెప్పిన విషయమునే తిరిగి చెప్పుట వ్యర్థము కాదా? యను ప్రశ్నపై జెప్పుచున్నాడు— "న మే విదుః" నాయొక్క 'ప్రభవం' ప్రభుశక్త్యతిశయమును, లేక యనేకవిభూతులతో నావిర్భవించుటను ఇంద్రాదిదేవతాగణములు, భృగ్వాది మహర్షులు సర్వజ్ఞులైగూడ తెలిసికొనలేరు. కారణ మేమందువా? "అహ మాది ర్హి..." నేను సర్వ దేవతలకును, సమస్తఋషులకును అన్నివిధముల (ఉత్పాదకత్వముచేతను, బుద్ధ్యాదిప్రేరకుడ నగుటచేతను, నిమిత్తకారణముగను, ఉపాదానకారణముగను) కారణుడను కాన మద్వికారులగు వారు నాప్రభావము నెఱుంగజాలరు. ॥౨॥

శంకరానందీయము:— మహాత్ములగు వ్యాసాదులు అనేకులు నాకు తత్త్వము నుపదేశింపగలరు. ప్రామాణికులైనవారి యుపదేశమున జ్ఞాన మవశ్యము కలుగును. కాన పిష్టపేషణముగ జెప్పుట వ్యర్థము కాదా! అను శంకపై జెప్పుచున్నాడు— 'న మే విదుః...' ఇంద్రాది దేవతలు, భృగ్వాది ఋషులుగూడ మహదాదిసర్వప్రపంచస్రష్టనగు నాయొక్క సృష్టి,స్థితి,అదన,ప్రవేశ,నియమన, నిగ్రహ, అనుగ్రహాది సామర్థ్యమును పూర్తిగ నెఱుంగజాలరు. కారణ మేమందువా! 'అహ మాది ర్హి...' ఆదేవతల యొక్కయు, ఋషులయొక్కయు ఉత్పత్తికి, వైభవసిద్ధికి, తపస్సిద్ధికి, యోగసిద్ధికి, దివ్యజ్ఞానసిద్ధికి గూడ నేనే కారణము. 'తస్మా చ్చ దేవా బహుధా సంప్రసూతాః' అనియు, "యస్మి న్యుక్తా మహర్షయో దేవతాశ్చ" అను శ్రుత్యనుసారము నానుండియే వారి యుత్పత్తియు, సర్వార్థసిద్ధియు నగుచున్నది. కాన నాకంటె యర్వాచీనులగు వారు నామహత్త్వము నెఱుంగజాలరు. తండ్రిమహత్త్వమును శిశువు యెరుగజాలునా? (కనుక నామహత్త్వమును నేనే తెల్పుచుంటి నని భావము.) ॥౨॥

గీ॥ యో మా మజ మనాదిం చ వేత్తి లోకమహేశ్వరమ్ ।
అసంమూఢ స్స మర్త్యేషు సర్వపాపైః ప్రముచ్యతే ॥ ॥౩॥

పదవిభాగము:— యః- మాం- అజం- అనాదిం- చ- వేత్తి- లోకమహేశ్వరం- అసంమూఢః- సః- మర్త్యేషు- సర్వపాపైః- ప్రముచ్యతే ॥ ॥౩॥

ప్రతిపదార్థము:— యః=ఎవడు; అసంమూఢః=సంమోహము లేనివాడై; మాం=నన్ను; అనాదిం=కారణరహితునిగను; (కనుకనే) అజం=ఉత్పత్తి లేనివానినిగను; లోకమహేశ్వరం=అజ్ఞానతత్కార్యవర్జితమైనతురీయునిగను; వేత్తి=తెలిసికొనునో; మర్త్యేషు=మనుష్యులలో; సః=వాడు: సర్వపాపైః=జ్ఞానాజ్ఞానకృతనిఖిలపాపముల చేతను; ప్రముచ్యతే=విడువబడుచున్నాడు. ॥౩॥

—• ౧౦వ అధ్యాయము ౩వ శ్లోకవ్యాఖ్యావిశేషములు •—

మధుసూదనసరస్వతీయము:— భగవత్ప్రభావము మహాఫలకముగాన దానిని బహుసంఖ్యాకులలో నొకడే తెలిసికొనగలడని యీశ్లోకమున జెప్పుచున్నాడు. "యో మా మజం" సర్వమునకు కారణుడ నగు నాకు కారణమేదియు లేదు కాన ననాది నగు నన్ను జన్మశూన్యునిగను, సర్వలోకమహేశ్వరునిగను యెవడు తెలిసికొనునో యతడు సంమోహవర్జితుడై సర్వపాపములనుండి (కారణనాశ మగుటచే నాసంస్కారములు లేకుండునుగాన) విడువబడును. ॥౩॥

శంకరానందీయము:— నీవే నీమాహాత్మ్యము నుపదేశింపుము. దీనిని విన్నంతమాత్రమున నాకేమి ఫలము ప్రాప్తించు నను ఆశంకపై జెప్పుచున్నాడు:—"మర్త్యేషు" మరణశీలురగు శతకోటిసంఖ్యాకులగు పండితులలో "యః" యెవడు తీవ్రముముక్షచే సదసద్వివేకముల నార్జించినవాడై "అసంమూఢః" (విషయములయందగు యిష్టతాబుద్ధి సంమోహ మనబడును.) అట్టిసంమోహము లేనివాడై, (విషయాశాపిశాచికీయవశుడై) తుచ్ఛసుఖసాధనముల సన్యసించినవాడై, నాయనుగ్రహమునకు పాత్రుడై, శ్రవణ మననాదిసముత్పన్నజ్ఞానముచే "అనాదిం" జన్మ కారణములగు నిమిత్త, ఉపాదానములు లేనివాడును, కనుకనే "అజం" జన్మాదిషడ్భావవికారశూన్యుడను, (నిత్యుడను) అజత్వము, అనాదిత్వము, శశవిషాణమునకుగూడ సంభవించును గాన నదిగూడ నిత్యమేయగును అనుదోషమును నివారించుటకై దనకు భావత్వమును, అదృశ్యత్వమును, పరమమహత్త్వమును, శ్రుత్యనుమానగమ్యత్వమును సూచించుటకై జెప్పుచున్నాడు—"లోకమహేశ్వరం" ఎవని సన్నిధిమాత్రముచే నీసర్వజగత్తు చేష్టించుచున్నదో యాతడు పరమేశ్వరుడు. యెట్లు జడ మగురథము రథికునిచే నధిష్ఠింపబడి చలించుచున్నదో యట్లే నీసమస్తప్రపంచకము చేతనాధిష్ఠితమై చేష్టించుచున్నది. కాన జగత్తుయొక్క చేష్టాక్రియచే దానికి హేతువగు చేతనుని సత్త్వభావత్వము, పరమమహత్త్వము గూడ నూహింపబడుచున్నది. "య ఈశ అస్య జగతో నిత్యమేవ" అను శ్రుతియుపైవిషయమునే చెప్పుచున్నది. సర్వమలోకమహేశ్వరుడ నగునన్ను సర్వప్రపంచ ప్రవర్తకుడను, (ఇట! చ కారముచే గూటస్థాసంగచిద్రూపుడను అని గ్రహింపనగును) అగు "మాం" నిర్విశేషపరబ్రహ్మనగు నన్ను "వేత్తి" తెలిసికొనునో. (ఈసర్వము నేనే యని సాక్షాత్కరింపజేసుకొనునో) అట్టి బ్రహ్మవేత్తయగు యతి బుద్ధిపూర్వకములు, బుద్ధిపూర్వకములు కానివియునగు పాపములనుండియు, పాపకార్యములగు దుఃఖ దుర్యోని, దుర్గతులనుండియు విముక్తుడగును. (బ్రహ్మవేత్తకు పాపములతోటియు, పాపకార్యములతోటియు నేమియు సంబంధ ముండ దని యర్థము)

బుద్ధిపూర్వకపాపాచారి యగుచో నాతడు బ్రహ్మవేత్తయే కాడుగాన బ్రహ్మవేత్తయగువాడెపుడును, బుద్ధిపూర్వకపాపాచారి కాడు. పాపపుణ్యకర్మాచరణము దేహ జాతి, వర్ణ, ఆశ్రమాద్యభిమానము

శాంకరభాష్యమ్:—

కించ — యో మా మజ మనాదిం చ యస్మా దహ మాది ర్దేవానాం మహర్షీణాం చ న మమాన్య ఆది ర్విద్యతే౽తో౽హ మజో౽నాది శ్చానాదిత్వ మజత్వే హేతు స్తం మా మజ మనాదిం చ యో వేత్తి విజానాతి లోకమహేశ్వరం లోకానాం మహాన్త మీశ్వరం తురీయ మజ్ఞానతత్కార్యవర్జిత మసమ్మూఢః సమ్మోహవర్జితః స మర్త్యేషు మనుష్యేషు సర్వపాపైః సర్వైః పాపై ర్మతిపూర్వా౽మతిపూర్వకృతైః ప్రముచ్యతే ప్రమోక్ష్యతే ॥3॥

శాంకరభాష్యతత్త్వబోధిని:—

మరియు నేను బ్రహ్మాదిదేవతలకు, భృగ్వాదిమహర్షులకు కారణము నాకంటె వారలకు వేరు కారణము లేదు. కాన నేను కారణము లేనివాడను. కనుకనే జన్మరహితుడను. అట్టి వానినిగను, అజ్ఞానతత్కార్యవర్జితమైన తురీయమునగు నన్ను యెవడు సంమోహములేని వాడై, తెలిసికొనునో అట్టివాడు జ్ఞానాజ్ఞానకృతమైన నిఖిలపాపములచేతను విడువబడు చున్నాడు ॥3॥

కారణముగాకలది. కాన నట్టి యభిమాన మున్నచో నాతనికి బ్రహ్మవిత్త్వమే సంభవింపనేరదు. బ్రహ్మ విత్త్వమన సర్వదృశ్యవిలక్షణ మగు పరబ్రహ్మమునా దాత్మస్వరూపవేదనము. ఇట్టి బ్రహ్మవిత్త్వముకల యతికి దేహాద్యహంభావమే యుండదు. దేహాద్యహంభావ మున్న ప్రాకృతునకు బ్రహ్మవిత్త్వ ముప పన్నము కాదు. కాన తేజస్తిమిరములువలె పరస్పరవిరుద్ధస్వభావములుకల యీబ్రహ్మవిత్త్వ, దేహాద్య హంభావములకు క్రమముగాగాని యొకే సారిగాని యేకాధికరణకత్వము సంభవింపనేరదు. దేహాదికముల నం దహంభావము లేనపుడే, తదాశ్రితజాత్యాద్యభిమానము లేనపుడే బ్రహ్మవేత్తకు కర్మకర్తృత్వము లేకుండును. కాన బ్రహ్మవేత్తకు బుద్ధిపూర్వకపాపాచరణము సంభవింపనేరదు.

దేహాత్మభ్రాంతితో పాపము నాచరించిన వానికి 'నాచే పాపము చేయబడె' నను ప్రత్యయ మొకప్పు డును, తిరిగి యాతడే యవిక్రియబ్రహ్మస్వరూపముతో నుండిన 'నేను కర్తనుగాను' అను ప్రత్యయము మరొక ప్పుడును కలుగును కదా! యని శంకింపజనదు. ఏమందువా? అట్లగుచో సార్వాత్మ్యదర్శనవిచ్ఛిత్తియే కల్గును. సార్వాత్మ్యదర్శనము, దేహాదులయం దాత్మబుద్ధియు, పాపాచరణము నివి బ్రహ్మవేత్తకు సంభవింపనేరవు. ఏమన! నేను బ్రహ్మవేత్తను కాన నాకు దోష ముంటదు. అను జ్ఞానముతో ప్రాణిహింసను గాని, యథేష్టా చరణమును గాని యెవడు చేయునో వాడు బ్రహ్మవేత్తయే గాడు. ఏమన: అట్టివాడు "సర్వభూతసుహృ చ్ఛాంతః" ఇత్యాదిబ్రహ్మవిల్లక్షణముకలవాడే కాడు. కాన బ్రహ్మవేత్త బుద్ధిపూర్వకపాపకారి యెప్పుడును కానేరడు. ఇక బుద్ధిపూర్వకముగ గాక ప్రమాదవశమున పాపమును జేయవచ్చును. అయ్యది జ్ఞానముచే నివ ర్తించును. వస్తుస్థితి యిట్టిదైనను జ్ఞానమాహాత్మ్యమును "ద్వివిధపాపనిర్ముక్తుడగు"? నని స్తుతించెను.

లేక, "అనాదిం" "జన్మాదికారణవర్జితుడను, కనుకనే "అజం" జన్మాది వికారశూన్యుడను, "సర్వలోకమహేశ్వరం" సమస్త లోకములలో నిరతిశయైశ్వర్య సంపన్నుడను, నిగ్రహానుగ్రహకర్తను, మోక్షప్రదాతను అగు "మాం" నన్ను పరమాత్మనుగా నెవడు తెలి సికొనునో అట్టివాడే మరణధర్మముకల మర్త్యులలో అసమ్మూఢుడగును. ఏమన: సదసద్వివేకశూన్యులగు మూఢులం దరు కామాగ్నిచే దహ్యమానులగుచుండ యెవడుస్వయముగ వాటికి లోనుగాక, మోక్షమునే కోరుచు, భక్తిశ్రద్ధ లతో నన్నుపాసించునో యాతడు అసమ్మూఢు డనిపించుకొనును. అట్టివాడు మనోవాక్కాయకృతములు, జన్మాంతరీయములు, ఆధునికములు, జ్ఞానోత్పత్తిప్రతిబంధకములు నగు సర్వపాపములనుండినాయుపాసనాబ

గీ॥ బుద్ధిర్జ్ఞాన మసంమోహః క్షమా సత్యం దమ శ్శమః ।
సుఖం దుఃఖం భవోఽభావో భయం చాఽభయ మేవ చ ॥ ॥౪॥

పదవిభాగము:— బుద్ధిః– జ్ఞానం– అసంమోహః– క్షమా– సత్యం– దమః– శమః– సుఖం– దుఃఖం– భవః– అభావః– భయం– చ– అభయం– ఏవ– చ ॥ ॥౪॥

ప్రతిపదార్థము:— బుద్ధిః=అంతఃకరణమునకు సూక్ష్మాద్యర్థావబోధనసామర్థ్యము; జ్ఞానం=ఆత్మాది పదార్థములవిజ్ఞానము; అసంమోహః=తెలిసికొనదగినవిషయములుసంప్రాప్తమైయుండవాటియందువివేకపూర్వక మైనప్రవృత్తి; క్షమా=ఒకనిచేయాకృష్టుడైనను,కొట్టబడినను వికృతినిపొందనిచిత్తముకలవాడగుట; సత్యం= పరబుద్ధియందు సంక్రమించుటకు తానుచూచినదిచూచినటుల విన్నదివిన్నటుల తనచేననుభూతమైనదియనుభూత మైనటులయుచ్చరించబడువాక్కు; దమః=బాహ్యేంద్రియనిగ్రహము, శమః=అంతఃకరణనిగ్రహము; సుఖం= ఆహ్లాదము; దుఃఖం=సంతాపము; భవః=ఉద్భవము, (పుట్టుట) అభావః=తద్విపర్యయము; భయంచ= త్రాసము; అభయంచ=త్రాసవిపరీతము. ॥౪॥

గీ॥ అహింసా సమతా తుష్టి స్తపో దానం యశోఽయశః ।
భవన్తి భావా భూతానాం మత్త ఏవ పృథగ్విధాః ॥ ॥౫॥

పదవిభాగము:— అహింసా– సమతా– తుష్టిః– తపః– దానం– యశః– అయశః– భవన్తి– భావాః– భూతానాం– మత్తః– ఏవ– పృథగ్విధాః ॥ ॥౫॥

ప్రతిపదార్థము:— అహింసా=ప్రాణులనుపీడించకపోవుట; సమతా=ప్రాణులయందుసమాన మైనచిత్తముకలవాడగుట; తుష్టిః=సంతోషము; (అనగాప్రాప్తమైనవాటియందలంబుద్ధి) తపః=ఇంద్రియ సంయమపూర్వకమైనశరీరపీడనము; దానం=పాత్రయందుశ్రద్ధాపూర్వకముగ తనశక్తినతిక్రమింపకుండగ దేశ కాలానుగుణముగ వస్తుసమర్పణము; యశః=కీర్తి; అయశః=అపకీర్తి అసెడి; పృథగ్విధాః=అనేకవిధములైన; భావాః=భావములు; భూతానాం=ప్రాణులకు; మత్త ఏవ=నావలననే; భవన్తి=అగుచున్నవి. ॥౫॥

ముచే విడిపించబడును. ("జ్ఞాన ముత్పద్యతే పుంసాం క్షయా త్పాపస్య కర్మణః" అను స్మృతి చొప్పున సత్త్వప్రధానమగు నాయుపాసనముచే సర్వపాపవినిర్ముక్తుడై, జ్ఞానమును పొంది, ముక్తుడగునని యర్థము. ॥౩॥

—• ౧౦వ అధ్యాయము ౪, ౫వ శ్లోకవ్యాఖ్యావిశేషములు •—

మధుసూదనసరస్వతీయము:— తనయొక్క లోకమహేశ్వరత్వమును వివరించుచున్నాడు:– అంతఃకరణముయొక్క సూక్ష్మార్థవివేకసామర్థ్యము బుద్ధి. ఆత్మానాత్మసర్వపదార్థావబోధము జ్ఞానము. బోద్ధవ్యములుగాను; కర్తవ్యములుగాను. తటస్థించిన వాటివిషయమై యవ్యాకులభావముతో, వివేకముతో ప్రవర్తించుట అసంమోహము. ఆకృష్టుడైగాని, తాడితుడైగాని నిర్వికారచిత్తముతో నుండుట క్షమ. ప్రమాణపురస్సరముగ తెలిసికొనిన విషయము నట్లే చెప్పుట సత్యము. బాహ్యేంద్రియములను తమతమవిషయముల నుండి మరలించుట దమము. అంతఃకరణమున విషయములనుండి మరలించుట శమము. ధర్మము అసాధారణ కారణముగా గల్గి యనుకూలముగా తెలిసికొనదగినది సుఖము. అధర్మము అసాధారణకారణముగా కలిగి ప్రతికూలముగా తెలిసికొనదగినది దుఃఖము. పుట్టుక భవము. ఉనికి భావము. లేక, లేకుండుట అభావము. త్రాసము భయము. తద్విపరీత మభయము. (ఇట ప్రథమచకారము ఉక్తసముచ్చాయకము. ద్వితీయచకారము అనుక్త అబుద్ధి, అజ్ఞానాది సముచ్చయార్థకము) సర్వలోకప్రసిద్ధములగు నివన్నియు, (ముందుశ్లోకముతో నన్వయము) ప్రాణులను పీడింపకుండుట యహింస. రాగద్వేషరహితావస్థ సమత. భోగ్యవిషయమై "యింతటితో జాలు నను యలంప్రత్యయము తుష్టి. శాస్త్రీయమార్గముచే శరీరేంద్రియశోషణము తప మనబడును. యోగ్య ప్రదేశమునను, యోగ్యకాలమునను శక్త్యనుసారము సత్పాత్రములయం దర్థసమర్పణము దానమనబడును.

శాంకరభాష్యమ్:—

ఇతశ్చాహం మహేశ్వరో లోకానాం— బుద్ధి రంతఃకరణస్య సూక్ష్మాద్యర్థావబోధన సామర్థ్యం। తద్వంతం బుద్ధిమానితి హి వదంతి। జ్ఞాన మాత్మాదిపదార్థానా మవబోధః। అసమ్మోహః ప్రత్యుత్పన్నేషు బోద్ధవ్యేషు వివేకపూర్వికా ప్రవృత్తిః। క్షమాఽఽక్రుష్టస్య తాడితస్య వాఽవికృతచిత్తతా। సత్యం యథాదృష్టస్య యథాశ్రుతస్య చాత్మానుభవస్య పరబుద్ధిసంక్రాంతయే తథైవోచ్చార్యమాణా వాక్సత్య ముచ్యతే। దమో బాహ్యేంద్రియోపశమః। శమోఽన్తఃకరణస్య। సుఖ మాహ్లాదః। దుఃఖం సంతాపః। భవ ఉద్భవః। అభావ స్తద్విపర్యయః। భయం చ త్రాసోఽభయమేవ చ తద్విపరీతం॥ ॥౪॥

అహింసేతి। అహింసాఽపీడా ప్రాణినాం। సమతా సమచిత్తతా। తుష్టిః సంతోషః పర్యాప్తబుద్ధిర్లాభేషు। తప ఇంద్రియసంయమపూర్వకం శరీరపీడనం। దానం యథాశక్తి సంవిభాగః। యశో ధర్మనిమిత్తా కీర్తిః। అయశ స్త్వధర్మనిమిత్తాఽకీర్తిః। భవన్తి భావా యథోక్తా బుద్ధ్యాదయో భూతానాం ప్రాణినాం మత్త ఏవేశ్వరా త్పృథగ్విధా నానావిధాః స్వకర్మానురూపేణ॥ ॥౫॥

శాంకరభాష్యతత్త్వబోధిని:—

అంతఃకరణకు సూక్ష్మాద్యర్థావబోధనసామర్థ్యము, కనుకనే సూక్ష్మార్థావబోధన సామర్థ్యముకలవానిని బుద్ధిమంతుడు అని చెప్పెదరు. ఆత్మాదిపదార్థజ్ఞానము, తెలిసికొన దగిన పదార్థములు ప్రాప్తింప వాటియందు వివేకపూర్వకమైన ప్రవృత్తి, ఆక్రుష్టునియొక్కకాని, తాడితమైనవానియొక్కకాని యవికృతమైనచిత్తముకలిగియుండుట, ఆత్మానుభవము, పరబుద్ధిసంక్రాంతికొరకు చూచినది చూచినటుల వినినది వినినటుల యట్లే యుచ్చరింపబడువాక్కు, బాహ్యేంద్రియనిగ్రహము, అంతఃకరణనిగ్రహము, ఆహ్లాదము' సంతాపము, ఉద్భవము, తద్విపర్యయము, త్రాసము, తద్విపరీతము ॥౪॥ ప్రాణులను పీడింపకపోవుట, సమచిత్తత్వము, సంతోషము (ప్రాప్తమైనవాటియందు అలంబుద్ధి) ఇంద్రియ సంయమపూర్వకమైన శరీరపీడనము, దేశకాలానుగుణముగ తన శక్తి నతిక్రమింపకుండ శ్రద్ధాపూర్వకముగ సత్పాత్రియందు ధనాదుల నర్పించుట, ధర్మనిమిత్తకమగు కీర్తి, అధర్మ నిమిత్తకమగు నపకీర్తి అను "భావాః" ఈచెప్పబడిన నానావిధములైన బుద్ధ్యాదులు ప్రాణులకు తమ కర్మానురూపముగ ప్రాప్తించుచున్నవి. ॥౫॥

ధర్మము కారణముగా కలదియై లోకశ్లాఘారూపమైన ప్రసిద్ధి (కీర్తి) యశస్సనబడును. అధర్మము కారణముగా కలదియై లోకనిందారూపమగు ప్రసిద్ధి యయశస్సనబడును. కార్యవిశేషములైన యీబుద్ధ్యాదిభావములు వాటి వాటి కారణములతోగూడ ధర్మాధర్మాదిసాధనవైచిత్ర్యముచే నానావిధములై సర్వప్రాణులకు సర్వేశ్వరుడనగు నానుండియే కల్గుచున్నవి కాని, మరియొకనినుండి కలుగుటలేదు. కాన నాలోకమహేశ్వరత్వ మిట్టిదని యర్థము. ॥౪, ౫॥

శంకరానందీయము:— తన యుపాసనముచే సర్వపాపవినిర్ముక్తులయిన ముముక్షువులకు తన వలననే జ్ఞానము, జ్ఞానసాధనములుగూడ సిద్ధించునని రెండుశ్లోకములచే జెప్పుచున్నాడు:— పరోక్షము, నపరోక్షము నగు బ్రహ్మాత్మైకత్వవిషయకమగు జ్ఞానము జ్ఞానమనబడును. అజ్ఞానమే జ్ఞాతయకలుగు నేనే నను

గీ॥ మహర్షయ స్సప్త పూర్వే చత్వారో మనవ స్తథా ।
మద్భావా మానసా జాతా యేషాం లోక ఇమాః ప్రజాః ॥ ॥౬॥

పదవిభాగము:— మహర్షయః – సప్త – పూర్వే – చత్వారః – మనవః – తథా – మద్భావాః – మానసాః – జాతాః – యేషాం – లోకః – (లోకే) ఇమాః – ప్రజాః ॥ ॥౬॥

ప్రతిపదార్థము:— సప్తమహర్షయః=భృగ్వాదిసప్తమహర్షులు; పూర్వే=ప్రాచీనులైన; చత్వారః=నలుగురైన; మనవః=మనువులు; తథా=అట్లేప్రసిద్ధమైనసావర్ణులు; మద్భావాః=నాభావనకలవారై; (అనగా వైష్ణవసామర్థ్యముతో గూడినవారై; మానసాః=మనస్సుచేతనే పుట్టించబడినవారై: మయా=నాచే, జాతాః=ఉత్పాదితులు; లోకే=లోకమునందు; ఇమాః=ఈ, ప్రజాః=స్థావరజంగమములు; యేషాం=ఏవారు, మహర్షి సంబంధులో. ॥౬॥

శాంకరభాష్యం:—

కించ— మహర్షయః సప్త భృగ్వాదయః పూర్వేఽతీతకాలసంబంధిన శ్చత్వారో మనవ స్తథా సావర్ణా ఇతి ప్రసిద్ధాః । తే చ మద్భావా మద్గతభావనా వైష్ణవేన సామర్థ్యే నోపేతా మానసా మనసైవోత్పాదితా మయా జాతా ఉత్పన్నా ఏషాం మనూనాం మహర్షీణాం చ సృష్టి ర్లోక ఇమాః స్థావరజంగమాః ప్రజాః ॥ ॥౬॥

శాంకరభాష్యతత్త్వబోధిని:—

ఈలోకమునందున్న స్థావరజంగమాత్మకనిఖిలప్రజలు భృగ్వాదిసప్తమహర్షులయొక్క, మనువులయొక్క విద్యచేతను, జన్మచేతను సంతతిభూతులో అట్టి భృగ్వాదిసప్తమహర్షులు, ప్రాచీనమగు నలుగురుమనువులు బ్రహ్మసావర్ణ్యాదులు మద్గతభావనకలవారై వైష్ణవ సామర్థ్యముతో గూడినవారై నాస్వరూపమైన హిరణ్యగర్భునియొక్క మనస్సుచేతనే పుట్టించబడిరి. ॥౬॥

బ్రహ్మమాత్రత్వనిశ్చయమై బుద్ధి యనబడును. అజ్ఞానమున విపరీతభావన పుట్టకుండుటయే అసంమ్మోహ మనబడును. ఆధ్యాత్మికాద్యుపద్రవసహిష్ణుత్వమే క్షమ యనబడును. యథార్థవక్తృత్వము సత్యమనబడును. ఇయ్యది బ్రహ్మచర్యాదుల కుపలక్షణము. బాహ్యేంద్రియసంమనము దమ మనబడును. అంతఃకరణమునకు విషయప్రవృత్త్యుపరమము శమ మనబడును. బ్రహ్మనిష్ఠ నాశ్రయించి, ఆత్మహననము నాచరింపకుండుట అహింస యనబడును అంతటను సమదర్శనము సమత యనబడును. స్వానందానుభవము తుష్టి యనబడును. చిత్తైకాగ్ర్యము తపమనబడును. “దండన్యాసః పరందానం” అను స్మృత్యనుసారము మనోవాక్కాయకర్మలచే ప్రాణులను దండింపకపోవుట (దండన్యాసము) దాన మనబడును. యీతను బ్రహ్మవేత్తయను కీర్తి యశస్సనబడును. (ఇవి ఈశ్వరోపాసనచే ప్రాప్తించు జ్ఞానసాధనములు) అపకీర్తి అయశస్సనబడును. ఈ అయశశ్శబ్దము పూర్వోక్తవిపరీతములగు అబుద్ధి, అజ్ఞాన, సంమ్మోహ, అక్షమ, అసత్య, అదమ, అశమ హింసల కుపలక్షణము. విషయానుభవజనితమైనది సుఖ మనబడును. ఆధ్యాత్మికాద్యుపద్రవనిమిత్తమైనది దుఃఖము. ఉత్పత్తి భవ మనబడును. వినాశ మభావమనబడును. భూతములనుండి త్రాసము నొందుట భయమనబడును. అది లేకుండుట యభయమనబడును. పై నానావిధములగు ఉక్తములు, అనుక్తములనగు కామ, క్రోధ, లోభ, దంభ, దర్ప, అసూయా, అహంకారాదిరూపమగు భావములు (రాజసములు, తామసములునగు అబుద్ధ్యాది అయశోంతములగు వికారములు) మద్భజనశూన్యు లగువారికి నీవలననే సంభవించును. కాన ముముక్షువులు అవశ్యము నాయుపాసనము చేయదగును. నాయుపాసనముచే సర్వపాపనివృత్తిపూర్వకముగ సాధనసహిత ముగ జ్ఞానము సంభవించునని యర్థము. ఈచెప్పుటచే “సంసారమోక్షస్థితిబంధహేతుః” అను శ్రుతిప్రసి

గీ॥ ఏతాం విభూతిం యోగం చ మమ యో వేత్తి తత్త్వతః ।
సోఽవికంపేన యోగేన యుజ్యతే నాత్ర సంశయః ॥ ॥౭॥

పదవిభాగము:— ఏతాం- విభూతిం- యోగం- చ- మమ- యః- వేత్తి- తత్త్వతః- సః- అవికంపేన- యోగేన- యుజ్యతే- న అత్ర- సంశయః ॥ ॥౭॥

ప్రతిపదార్థము:— యః=ఎవడు; మమ=నాయొక్క; ఏతాం=ఈ; విభూతిం=విస్తారమును; యోగం చ=యుక్తిని. లేక—యోగైశ్వర్యసామర్థ్యరూపమగుసర్వజ్ఞత్వమును; తత్త్వతః=యథార్థముగ; వేత్తి=తెలిసికొనునో; సః=అట్టివాడు; అవికంపేన=చలింపచేయుటకుశక్యముకాని; యోగేన=సమ్యగ్దర్శనస్థైర్యరూపమైనయోగముచే; యుజ్యతే=కూడుకొనును; అత్ర=ఈవిషయమై; సంశయః=సందేహము, న=లేదు. ॥౭॥

ధ్రమైన సంసారబంధ, తన్మోక్ష కారణత్వము తనకు కలదని తెలుపబడెను. కాన పరమేశ్వరునకు ముముక్షు భజనీయత్వము సిద్ధించుచున్నది. ॥౪ ౫॥

—• ౧౦ అధ్యాయము ౬వ శ్లోకవ్యాఖ్యావిశేషములు •—

మధుసూదనసరస్వతీయము:— ఈచెప్పబోవు కారణముచేగూడ నాలోకమహేశ్వరత్వము మహామహిమాన్వితము అని యీశ్లోకమున జెప్పుచున్నాడు— వేద, తదర్థద్రష్టలును. సర్వజ్ఞులును, విద్యాసంప్రదాయప్రవర్తకులును, సృష్ట్యాదియం దావిర్భవించినవారు నగు భృగ్వాదిసప్తమహర్షులు "మరీచి మత్రిం చ పులస్త్యం పులహం క్రతుమ్। వసిష్ఠం చ మహాతేజా సోఽసృజ న్మనసా సుతాన్ ॥ సప్త బ్రహ్మాణ ఇత్యేతే పురాణే నిశ్చయం గతాః" అను వాక్యము పైవిషయమును జెప్పుచున్నది. నలుగురు 'సావర్ణి'నామముతో ప్రసిద్ధులగు మనువులు, (లేక, భృగ్వాదిసప్తమహర్షులు. వారికంటెను పూర్వులగు నలుగురు సనకాది మహర్షులు అనియైన జెప్పుకొనదగును.) స్వాయంభువాదిచతుర్దశమనువులును "మద్భావాః" మచ్చింతనపరులై (నన్ను భావనచేయుటచే నావిర్భూతమైన నాసంబంధమగు జ్ఞాన, ఐశ్వర్య. శక్తులు కలవారై) "మానసాః" మానసికసంకల్పమువల్లనే జనించినవారై, విశుద్ధజన్ములుగాన సర్వప్రాణిశ్రేష్ఠులై హిరణ్యగర్భరూపుడనగు నావల్లనే జనించిరి. లోకమున సర్వప్రజలును యీఋషులకు, మనువులకు జన్మముచేతను, విద్యచేతను సంతతిభూతులు. అట్టి ఋషులు, మనువులు నామానసికసంకల్పముచే నుద్భవించిరన నాలోకమహేశ్వరత్వ మహత్త్వము నేను చెప్పవలెను. ॥౬॥

శంకరానందీయము:— "భవన్తి భావా భూతానాం" అనుదానిచే తాను ముముక్షువులకుపాస్యుడగుటకు కారణముగ దుష్టశిక్షణ, శిష్టరక్షణమసామర్థ్యము, బంధమోక్షహేతుత్వము, సర్వతంత్రస్వాతంత్ర్యము. సర్వజ్ఞత్వము, సర్వేశ్వరత్వము వీటిని సూచించి ప్రకృతము మందప్రజ్ఞులకుపాసనీయమగు తన విభూతిని నిర్దేశించుచుండెను "తమహర్షయః...ప్రజాః" అందరికంటెను ప్రాచీనులగు భృగ్వాదిసప్తమహర్షులును, అట్లె ప్రాచీనులగు స్వాయంభువాదులగు నలుగురు మనువులును. జగత్స్రష్ట నగు నాదుసంకల్పాత్మకమగు మనస్సునుండి యుద్భవించిరి. కనుకనే "పరమేశ్వరుడనగు నన్ను స్వస్వరూపముగా భావించుచుందురు. ముల్లోకములయందును నున్న యీప్రజలు భృగ్వాదిసప్తమహర్షులకును, స్వాయంభువాదిమనువులకును సంబంధించినవారు. (సంతతికి జెందినవారు) కాన స్థావరజంగమాత్మకమగు యీప్రజలు నాయొక్క విభూతులే యని భావము. (ఈచెప్పటచే చరాచరాత్మక మగు నీవిశ్వమంతయు నావిభూతియేయని సూచింపబడెను) ॥౬॥

—• ౧౦వ అధ్యాయము ౭వ శ్లోకవ్యాఖ్యావిశేషములు •—

మధుసూదనసరస్వతీయము:— పైవిధముగ సోపాధికబ్రహ్మముయొక్క ప్రభావమును జెప్పి దానిని తెలిసికొనిన గలుగు ఫలమును జెప్పుచున్నాడు—"ఏతాం...నసంశయః" బుద్ధ్యాదిమహదైశ్వర్యంత

శాంకరభాష్యమ్:—

ఏతామితి। ఏతాం యథోక్తాం విభూతిం విస్తారం యోగం చ యుక్తిం చాత్మనో ఘటనమథవా యోగైశ్వర్యసామర్థ్యం సర్వజ్ఞత్వం యోగజం యోగ ఉచ్యతే। మమ మదీయం యోవేత్తి తత్త్వతః తత్త్వేన యథావ దిత్యేతత్। సోఽవికంపేనాఽప్రచలితేన యోగేన సమ్యగ్దర్శనస్థైర్యలక్షణేన యుజ్యతే సంబధ్యతే నాత్ర సంశయో నాస్మిన్నర్థే సంశయోస్తి ॥౭॥

శాంకరభాష్యతత్త్వబోధిని:—

భగవంతుని సోపాధికప్రభావము నింతవరకు చెప్పి దానియొక్క జ్ఞానఫలమును "ఏతాం" అనుశ్లోకముచే చెప్పుచుండెను

బుద్ధ్యాదుల కుపాదాన మగుటచే అనేకవిధములుగ నగుటయే విభూతి యనబడును. అదియే సర్వాత్మకత్వము, నాసంబంధమైన యట్టి విభూతిని, ఆత్మసంఘటనరూపమగు నాసంబంధమైన యోగమును, లేక యోగైశ్వర్యసామర్థ్యరూపమగు యోగజన్యసర్వజ్ఞత్వరూపమగు యోగమును, ఎవడు యథార్థముగ తెలిసికొనునో యట్టివాడు చలింపజేయుటకు శక్యము కాని సమ్యగ్దర్శనస్థైర్యరూపమగు యోగముచే కూడుకొనబడును. ఈవిషయమై యెంతమాత్రము సందేహము లేదు. ॥౭॥

మగు పూర్వోక్తవిభూతిని, తత్తద్వస్తునిర్మాణసామర్థ్యరూపమగు (పరమైశ్వర్యరూపమగు)యోగమును, నాసంబంధమగుదానినిగ తత్త్వము ననుసరించి యెవడు తెలిసికొనునో యట్టివాడు అప్రచలితస్వభావము గల సమ్యగ్జ్ఞానస్థైర్యరూపమగు సమాధితో కూడుకొనును. ఈవిషయమై సందేహింపవలదు. ॥౭॥

శంకరానందీయము:— పైవిధముగ స్వీయమగు యోగజమగు ఐశ్వర్యమును, విభూతిని ప్రతిపాదించి, యారెంటిని తెలిసికొనిన కలుగు ఫలమును జెప్పుచున్నాడు—"ఏతాం...న సంశయః" నిర్విశేషపరబ్రహ్మరూపుడ నగు నాయొక్క ప్రతిపాదింపబడిన "విభూతిం" మాయచే వివిధాకారముగ పరిణమించుట విభూతి యనబడును. అట్టివిభూతిని, "యోగం చ" సృష్టి, స్థితి, అదన, ప్రవేశ, నియమన, నిగ్రహా అనుగ్రహాదిసామర్థ్యమునుగూడ యథార్థముగ నేనివేకి శాస్త్రాచార్యోపదేశముచే గల్గిన వివేకవిజ్ఞానముచే 'నీజగత్తంతయు లేనిదే. ఇక నేమన: పరమేశ్వరస్వరూపమే' అని సర్వమును నాస్వరూపముగను, నన్నే బంధమోక్షములకు కారణముగను లెస్సగ తెలిసికొనునో అట్టి ముముక్షువు "అవికంపేన యోగేన" వికల్పరహితమగు నాయుపాసనారూపమగు యోగముతో కూడుకొనును. అట్టివాడు మోక్షేచ్ఛచే నన్నిటి యందును విరక్తుడై భక్తిశ్రద్ధలతో "ఈసర్వము వాసుదేవస్వరూపమే" యని యంతటను నన్నే చూచుచు, నన్నే యుపాసించును. ఈవిషయమై సంశయము లేదు. (ముముక్షువు సర్వమును సన్యసించి శ్రవణాదినిష్ఠచే నన్నే యుపాసించు ననుటలో సంశయింప దగదని యర్థము.) ॥౭॥

నీలకంఠీయము:— ఉపాసనయందధికారిని "ఏతాం" అను శ్లోకముచే చెప్పుచుండెను.

"ఏతాం" చెప్పబోవు విభూతిని, యోగమును విశ్వతోముఖమగు భగవంతునియందు మనస్సమాధానమును "యస్తత్త్వతో వేత్తి" లెస్సగ ననుష్ఠానము జేయుటకొఱకు, తెలిసికొనుటకొఱకు సమర్థుడగునో వాడు చలించని షష్ఠాధ్యాయమునందు "శుచౌ దేశే ప్రతిష్ఠాప్య స్థిరమాసన మాత్మనః" ఇత్యాదికముచే చెప్పబడిన నిర్వికల్పకసమాధిరూపమగు యోగముచే అనగా మద్విషయకమగు నిర్వికల్పసమాధిచే కూడుకొనదానివలన కృతకృత్యుడగును. (ముక్తుడగునని యాశయము.) ఈవిషయమున సందేహము లేదని భగవద్వచనమునందు సంశయము లేనందున ప్రవృత్త్యతిశయము నిమిత్తము చెప్పబడెను. ॥౭॥

గీ॥ అహం సర్వస్య ప్రభవో మత్తస్సర్వం ప్రవర్తతే ।
ఇతి మత్వా భజన్తే మాం బుధా భావసమన్వితాః ॥ ॥౮॥

పదవిభాగము:— అహం- స్సర్వస్య- ప్రభవః- మత్తః- సర్వం- ప్రవర్తతే- ఇతి- మత్వా- భజన్తే- మాం- బుధాః- భావసమన్వితాః ॥ ॥౮॥

ప్రతిపదార్థము:— భావసమన్వితాః=పరమార్థతత్త్వాభినివేశముతో గూడినవారు; బుధాః= [illegible] బడినతత్త్వముకలపండితులు; "అహం" పరబ్రహ్మమగువాసుదేవుడను; సర్వస్య= నిఖిలజగత్తునకు; ప్రభవః= కారణము; మత్తః=పరమేశ్వరునివలననే; సర్వం= నిఖిలజగత్తు; ప్రవర్తతే=ప్రవర్తించుచున్నది; ఇతి= ఇట్లు; మత్వా=తలచి: మాం=నన్ను; (పరమేశ్వరుని) భజన్తే=సేవించుచుండిరి. ॥౮॥

శాంకరభాష్యం:—

కీదృశే నావికంపేన యోగేన యుజ్యత ఇత్యుచ్యతే— అహం పరం బ్రహ్మ వాసుదేవాఖ్యం సర్వస్య జగతః ప్రభవ ఉత్పత్తిర్మత్త ఏవ స్థితినాశక్రియాఫలోపభోగలక్షణం విక్రియారూపం సర్వం జగత్ప్రవర్తత ఇత్యేవం మత్వా భజంతే సేవంతే మాం బుధా అవగత తత్త్వార్థా భావసమన్వితా భావో భావనా పరమార్థతత్త్వాభినివేశస్తేన సమన్వితాః సంయుక్తా ఇత్యర్థః ॥ ॥౮॥

శాంకరభాష్యతత్త్వబోధిని:—

అవిచాల్యమగు నెట్టి యోగముచే కూడుకొనుననెదవా? చెప్పెదను. వాసుదేవుడను పరబ్రహ్మమునగు నేను నిఖిలజగత్తునకు కారణము. పరమేశ్వరస్వరూపమగు నావలననే స్థితి నాశ క్రియాఫలోపభోగరూపమగు వికిృయాస్వరూపమైన నిఖిలజగత్తు ప్రవర్తించుచున్నదని తలచి తెలియబడిన తత్త్వార్థము కలవారు (తత్త్వజ్ఞానులు) పరమార్థతత్త్వాభినివేశముతో గూడినవారై నన్ను సేవించుచుండిరి. ॥౮॥

—• ౧౦వ అధ్యాయము ౮వ శ్లోకవ్యాఖ్యావిశేషములు •—

మధుసూదనసరస్వతీయము:— ఎట్టి [illegible] పొందుచు [illegible] ప్రాప్తించునో యట్టి జ్ఞానమును నాల్గు శ్లోకములచే జూపుచున్నాడు— "అహం సర్వస్య ప్రభవః" పరబ్రహ్మస్వరూపమగు నేనీసర్వజగత్తునకుపాదానకారణమును, నిమిత్తకారణమును. "మత్తః సర్వం ప్రవర్తతే" స్థితి,నాశాదిక మంతయు నానుండియే యగుచున్నది. లేక, అంతర్యామిని, సర్వజ్ఞుడను, సర్వశక్తిని యగు నాచే ప్రేరేపింపబడి యీసర్వజగత్తు తన [illegible] మీరకుండ [illegible]. "ఇతి మత్వా భజన్తే మాం బుధా భావసమన్వితాః" పైవిధముగ వివేకులు తెలిసికొని పరమార్థ [illegible] గ్రహణరూపమగు ప్రేమతో గూడినవారై నన్ను సేవించుచున్నారు. ॥౮॥

శంకరానందీయము:— అట్టిముముక్షువుకు వస్తుతత్త్వనిశ్చయమునిచ్చు [illegible] స్పష్టపరచుచుండెను— "అహం" నిర్విశేషపరబ్రహ్మస్వరూపుడనగు నేను మాయాశబలితుడనై "సర్వస్య" సమస్తప్రపంచమునకు 'ప్రభవః' ఉపాదానకారణుడను. 'కార్యం సర్వం కారణమాత్రమేను' (కార్యమాత్రమెల్ల కారణస్వరూపము) అను న్యాయముచే సర్వము పరమాత్మస్వరూపమే. [illegible] "మత్తః" పరమాత్మస్వరూపుడనగు నానుండియే "సర్వం" "బుద్ధి ర్జ్ఞానం" అనుపూర్వోక్తవిధముగ మోక్ష సాధనము, మోక్షము, బంధసాధనము, సంసారము మొదలగు నీసర్వము "ప్రవర్తతే" కలుగుచున్నది.

గీ॥ మచ్చిత్తా మద్గతప్రాణా బోధయన్తః పరస్పరమ్ ।
కథయన్తశ్చ మాం నిత్యం తుష్యన్తి చ రమన్తి చ ॥ ॥౯॥

పదవిభాగము:— మచ్చిత్తాః- మద్గతప్రాణాః- బోధయన్తః- పరస్పరం- కథయన్తః- చ- మాం- నిత్యం- తుష్యన్తి- చ- రమన్తి- చ ॥ ॥౯॥

ప్రతిపదార్థము:— మచ్చిత్తాః=నాయందేచిత్తముకలవారై; మద్గతప్రాణాః=నన్ను పొందిన చక్షురాదీంద్రియములు కలవారై; లేక నన్ను పొందినజీవనము కలవారై; పరస్పరం=అన్యోన్యము; బోధయన్తః=తెలియజేసుకొనువారై; మాం=నన్ను; కథయన్తః=చెప్పుకొనువారై: నిత్యం=ఎల్లప్పుడు; తుష్యన్తి చ= సంతోషించుచుండిరి; రమన్తి చ=క్రీడించుచుండిరి. ॥౯॥

శాంకరభాష్యమ్:—

కించ మచ్చిత్తా మయి చిత్తం యేషాం తే మచ్చిత్తా మద్గతప్రాణా మాం గతాః ప్రాప్తా శ్చక్షురాదయః ప్రాణా యేషాం తే మద్గతప్రాణా మ య్యుపసంహృతకరణా ఇత్యర్థః। అథ వా మద్గతప్రాణా మద్గత జీవనా ఇత్యేతత్ । బోధయంతోఽవగమయంతః పరస్పర మన్యోన్యం కథయన్తో జ్ఞానబలవీర్యాదిధర్మై ర్విశిష్టం మాం తుష్యంతి చ పరితోష ముపయాంతి రమంతి చ రతిం చ ప్రాప్నువంతి ప్రియసంగత్యేవ ॥ ॥౯॥

శాంకరభాష్యతత్త్వబోధిని:—

మరియు తత్త్వజ్ఞానముకలవారు నాయందే యుంచబడిన చిత్తము కలవారై, నన్ను పొందిన చక్షురాదీంద్రియములు కలవారై, అనగా నాయం దుపసంహృతమైన చక్షురాది కరణములు కలవారై, లేక, నన్ను పొందిన ప్రాణధారణ కలవారై; (అనగా భగవదధీనమైన జీవనముకలవారై) ఆచార్యులవలన విని వాదకథారూపమున పరస్పరము భగవంతుని బోధించుకొనుచుండినవారై; వేదములచేతను, ఉపపత్తులచేతను గురువులు శిష్యులకొరకు విశిష్టధర్మములుకల (జ్ఞానబలవీర్యాదిధర్మములుకల) భగవంతుని యుపదేశించుచుండినవారై, సంతోషించుచుండిరి. ప్రియసంగతిచే క్రీడించినటుల రతిని పొందుచుండిరి. ॥౯॥

సర్వప్రాణులయొక్కయు ప్రవృత్తినివృత్తులు పరమేశ్వరుఁనుండియే కలుగుచున్నవిగాన పరమేశ్వరుడే సర్వకారణు డని శ్రుతియుక్తులచే నిశ్చయించి, పరోక్షజ్ఞానులగు ముముక్షువులు “సర్వము బ్రహ్మ స్వరూపమే” అను భావముతో గూడినవారై, అంతటను మద్భావనాయుక్తులై, యెల్లపుడు సర్వాత్మ నగు నన్ను సేవించుచుండిరి. ॥౮॥

—• ౧౦వ అధ్యాయము ౯వ శ్లోకవ్యాఖ్యావిశేషములు •—

మధుసూదనసరస్వతీయము:— ప్రేమపూర్వకమైన భజనమునే యీశ్లోకమున వివరించుచుండెను—నాయందే చిత్తముకలవారై, అట్లే మద్గతప్రాణులై (మద్భజననిమిత్తచక్షురాదీంద్రియ వ్యాపారులై) లేక, (నాయందే ఉపసంహరింపబడిన చక్షురాదిసర్వకరణములు కలవారై) లేక, (నాభజనముకంటె వేరె ప్రయోజనము లేని జీవనముకలవారై) విద్వద్గోష్ఠులలో పరస్పరము శ్రుతులచేతను, యుక్తులచేతను నన్నే బోధించుకొనువారై, (తత్త్వమును తెలిసికొను యిచ్ఛతో ప్రవృత్తమైన చర్చతో తెలుపుకొనువారై) తమ శిష్యులకు నాతత్త్వమును బోధించుచున్నవారై నాయందు చిత్తమును సమర్పించుట,

గీ॥ తేషాం సతతయుక్తానాం భజతాం ప్రీతిపూర్వకమ్ ।
దదామి బుద్ధియోగం తం యేన మా ముపయాన్తి తే ॥ ॥౧౦॥

పదవిభాగము:— తేషాం- సతతయుక్తానాం- భజతాం- ప్రీతిపూర్వకం- దదామి- బుద్ధియోగం- తం- యేన- మాం- ఉపయాన్తి- తే ॥ ౧౦॥

ప్రతిపదార్థము:— యేన=ఏసమ్యగ్దర్శనరూపబుద్ధియోగముచే; తే=ఆభక్తులు; మాం=నన్ను; ఉపయాన్తి=పొందెదరో; తం=అట్టి; బుద్ధియోగం=భగవత్తత్త్వవిషయకమైనసమ్యగ్దర్శనముతో సంబంధమును: తేషాం=అట్టి; సతతయుక్తానాం=నిత్యాభియుక్తులైన (నివృత్తసర్వబాహ్యైషణలుకలిగినట్టి) ప్రీతిపూర్వకం=స్నేహపూర్వకముగ, భజతాం=సేవించువారలకు; తం=అట్టి; బుద్ధియోగం=భగవత్తత్త్వవిషయకమైనసమ్యగ్దర్శనమును, దదామి=ఇచ్చుచున్నాను. ॥౧౦॥

శాంకరభాష్యమ్:—

యే యథోక్తప్రకారై ర్భజంతే మాం భక్తాః సంతః— తేషాం సతతయుక్తానాం నిత్యాభియుక్తానాం నివృత్తసర్వబాహ్యైషణానాం భజతాం సేవమానానాం, కి మర్థిత్వాదినా కారణేన నేత్యాహ । ప్రీతిపూర్వకం ప్రీతిః స్నేహః తత్పూర్వకం మాం భజన మిత్యర్థః ।

శాంకరభాష్యతత్త్వబోధిని:—

ఎవరు భక్తితోకూడినవారై, పూర్వమునందు చెప్పబడిన విధములచే నన్ను సేవించెదరో ఏసమ్యగ్దర్శనరూపమగు బుద్ధియోగముచే ఆత్మభూతమైన పరమేశ్వరుని ఆత్మగ నన్ను పొందెదరో అట్టి నిత్యాభియుక్తులు (మరలిపోయిన బాహ్యములగు సర్వైషణలుకలవారు)

బాహ్యేంద్రియములను నాయందే సమర్పించుట, జీవనము సమర్పించుట, సమానులు అన్యోన్యము బోధించుకొనుట, తమకంటె న్యూనుల కుపదేశించుట, ఈమొదలగు నాభజనమునే చేయుచు, దానిచేతనే సంతసించుచున్నారు. ("ఇంతమాత్రముచే సర్వార్థములు సిద్ధించినవి. ఇతర మేమియు నక్కరలేదు" అను అలంప్రత్యయరూపమైన సంతోషమును పొందుచుండిరి.) ఆసంతోషముచే నుత్తమసుఖము నొందుచుండిరి. "సంతోషా దనుత్తమః సుఖలాభః" (సంతోషమువలననే యుత్కృష్టసుఖలాభము) అను పతంజలిసూత్రము పైవిషయమునే తెల్పుచున్నది. "యచ్చ కామసుఖం లోకే యచ్చ దివ్యం మహత్సుఖమ్ । తృష్ణాక్షయసుఖస్యైతే కలాం నార్హంతి షోడశీమ్" (స్రక్చందనవనితాదివైషయికసుఖము, స్వర్గీయమగుసుఖముకూడ తృష్ణానాశనముచే గల్గు సుఖముయొక్క పదునారవభాగమునకైనను సరిరావు.) అను స్మృతియు పైవిషయమునే ధృవపరచుచున్నది. ॥౯॥

శంకరానందీయము:— పరమేశ్వరోపాసనప్రకారమునే యీశ్లోకమున జెప్పుచున్నాడు— సర్వభూతస్వరూపుడను, సవిశేషుడను అగు నా(బ్రహ్మ)యందు "సర్వము బ్రహ్మమే" అను వాసనావాసితమైన చిత్తముగలవారై, నాతత్త్వమును ప్రతిపాదించు వాక్యముల నుచ్చరించుటయందును ఆవాక్యముల యర్థమును వినుటయందును, ఆవాక్యములయొక్క నిశ్చితమైన యర్థమును జూచుటయందును, ఆసక్తములైన వాగాదీంద్రియములు కలవారై, పండితులు అన్యోన్యము వారివారి ప్రజ్ఞానుసారముగ వాక్యార్థమును బోధించుకొనుచున్నవారై, వారివారి యనుభవమును చెప్పుకొనుచున్నవారై, స్వానుభవానురూపముగ సంతోషించుచుండిరి. ఎల్లపు డీవిధముగ వేదాన్తములయందు రమించుచుండిరి. అంతటను నన్నే చూచుచు, వినుచు, భావించుచు, కాలమును వెళ్ళబుచ్చుచుండి రని భావము. ॥౯॥

శాంకరభాష్యమ్:—
దదామి ప్రయచ్ఛామి బుద్ధియోగం బుద్ధిః సమ్యగ్దర్శనం మత్తత్త్వవిషయం తేన యోగో బుద్ధియోగ స్తం బుద్ధియోగమ్ । యేన బుద్ధియోగేన సమ్యగ్దర్శనలక్షణేన మాం పరమేశ్వర మాత్మభూత మాత్మత్వే నోపయాంతి ప్రతిపద్యంతే । కే తే, యే మచ్చిత్తత్వాదిప్రకారై ర్మాం భజంతే ॥ ॥౧౦॥

శాంకరభాష్యతత్త్వబోధిని:—
అర్థిత్వాదికారణములను పరిత్యజించి స్నేహపూర్వకముగ సేవించువారు అగు వారలకు నాతత్త్వవిషయకమగు సమ్యగ్దర్శనముతోకూడికను (బుద్ధియోగమును)యిచ్చెదను. ॥౧౦॥

—• ౧౦వ అధ్యాయము ౧౦వ శ్లోకవ్యాఖ్యావిశేషములు •—

మధుసూదనసరస్వతీయము:— అట్టి పండితులు పూర్వోక్తవిధముగా సేవించెదరు. సర్వకాల, సర్వావస్థలయందును భగవంతునియందే యేకాగ్రబుద్ధి కలిగినట్టియు. కనుకనే లాభ, పూజా, ఖ్యాత్యాదికమును కోరక ప్రీతిపూర్వకముగనే సేవించునట్టి. ఆపండితులకు "సోఽవికంపేన యోగేన" అని పూర్వోక్తమైన మత్తత్త్వవిషయకమగు సమ్యగ్దర్శనమును (బుద్ధియోగమును) కలుగజేసెదను. ఏబుద్ధియోగముచే నీశ్వరుడనగు నన్ను ఆత్మస్వరూపముగ నెవరు తెలిసికొనెదరో, అట్టివారు నన్నే సేవించెదరు. ॥౧౦॥

శంకరానందీయము:— ఈవిధముగ శ్రవణశ్రావణభేదముచే సేవనవిధానమును జెప్పి, ప్రస్తుతము తన యనుగ్రహస్వరూపమును రెండు శ్లోకములచే చెప్పుచున్నాడు:— "సతతయుక్తానాం" ఎల్లప్పుడు వేదాంతశ్రవణాదికమునందే పరినిష్ఠితులైనట్టియు, "భజతాం ప్రీతిపూర్వకం" స్వస్వరూపసాక్షాత్కారసిద్ధికై కలుగు ఆసక్తివిశేషము ప్రీతి యనబడును. అట్టి ప్రీతిపూర్వకముగ శ్రవణాదిజన్యజ్ఞానానురూపముగ నన్ను భజించునట్టివారికి స్వరూపజ్ఞానరూపమగు బుద్ధియోగము నిచ్చెదను. (అట్టివారికి నిత్యనిరంతరశ్రవణాదినిష్ఠచే ప్రీతిపూర్వకముగా జేయు నాయుపాసనముచే నేను సంతుష్టుడనై సమ్యగ్దర్శనము "ఈసర్వము నేనును బ్రహ్మస్వరూపమే." అని సర్వమునకు చిదేకరసబ్రహ్మమాత్రత్వావగాహమును, మత్ప్రాప్తిప్రతిబంధకనివర్తకమునగు జ్ఞానయోగము ననుగ్రహించెదనని యర్థము.) ఈచెప్పుటచే నొక దివ్యమణియొక్క లక్షణమును లక్షణజ్ఞుని వలన విని, ఆలక్షణజ్ఞుని వాక్యములచే లక్షణమును తెలిసికొని, లక్ష్యమునందు సూక్ష్మబుద్ధిచేతను, యుక్తిచేతను, లక్షణము నన్వేషించి, లక్ష్యలక్షణముల సంగతి నాలోచించుచు. దానినే మాటిమాటికి వినుచు నాలోచించుచు లెస్సగ జూచువారికే యీశ్వరానుగ్రహమువలన మణియొక్క తత్త్వము తెలియబడును. అట్లు కాక అట్టి దివ్యమణినామమును కీర్తింపక, ఆమణియొక్క తత్త్వము తెలియనివానియొద్ద ఆమణివిషయమై వినిని, తత్త్వము నాలోచింపక, సూక్ష్మబుద్ధి లేక, యుక్తినిపుణులుగాక సమ్యగ్ద్రష్టలుగాక, ఈశ్వరప్రసాదపాత్రులు గాని వారలకు ఆదివ్యమణి తత్త్వము గోచరింపదు. అట్లే బ్రహ్మతత్త్వవిషయమైగూడ జూడనగునని సూచింపబడెను.

లేక, "మమ యో వేత్తి తత్త్వతః" అనుదానియొక్క వ్యాఖ్యార్థమును విచారించినచో "ఏతాం విభూతిం" అనునది మొదలుకొని, "ఏన మా ముపయాంతి తే" అనునది యంతముగా గల నాలుగు శ్లోకములకు నీవిధముగ నర్థము చెప్పదగును. "ఏతాం...సంశయః" ఈయథోక్తమహత్త్వవిస్తారరూపమునగు

విభూతిస, సృష్టి, స్థితి, ప్రలయ, ప్రవేశ, నియమనాదిక్రియాసామర్థ్యము సర్వము నిర్విశేషుడను, అవిక్రియుడను పరబ్రహ్మస్వరూపుడను అగు నాయొక్క మాయచేతనే యగుచున్నదిగాని, వస్తుతః లేదు. అను యథాభూతార్థదర్శనముచే యేబ్రహ్మవేత్త సద్గురుప్రసాదలబ్ధాత్మవిజ్ఞానముకలవాడో యీసర్వమును మాయికము, మిథ్య అని తెలిసికొనునో, ఆబ్రహ్మవేత్త బ్రహ్మాత్మైకత్వవిజ్ఞానగాఢ[illegible] విశేష[illegible]హితమైన సమ్యగ్దర్శనరూపమగు యోగముతో "యుజ్యతే" దేహాదికములందు ఆత్మభావమును వీడి "నేను బ్రహ్మమును" అని బ్రహ్మమునందే యాత్మబుద్ధిచే నిశ్చలుడగునుగాని "నేను, ఇది, నాది" అను వికల్పమును పొందడు. ఈవిషయమున సందేహములేదు." ||౭|| "మయ్యేవ సకలం జాతం మయి సర్వం ప్రతిష్ఠితమ్" అను శ్రుతిప్రసిద్ధమైన బ్రహ్మాత్మైకత్వవిజ్ఞానవంతుల యనుభవమును జెప్పుచున్నాడు.— "[illegible] సర్వస్య......భావసమన్వితాః" ఈప్రతీయమానమగు నీసర్వజగత్తునకు పరబ్రహ్మస్వరూపుడనగు నేను ఉపాదానకారణుడను. (నాయందే యీసర్వము ప్రతీయమానమగుచున్నదని యర్థము.) నాసన్నిధానము నుండియే యీసర్వజగత్తు ప్రవర్తించుచున్నది. ఈవిధముగ జగత్ప్రతీతికిని, తత్ప్రవృత్తికిని సర్వస్వరూపుడనగు పరబ్రహ్మమునే కారణముగా తలచి, బ్రహ్మవేత్తలు బ్రహ్మమునందే యాత్మభావముతో గూడినవారై "నేనే బ్రహ్మము, బ్రహ్మమునే నేను" అని యనుసంధానము చేయుదురని యర్థము. ||౮|| పరమేశ్వరభజనవిధానమునే చెప్పుచున్నాడు:— "మచ్చిత్తా...రమంతి చ" శాస్త్రార్థమును శిష్యులకు బోధించుచున్నవారై, అన్యోన్యము వారి వారి యనుభవములను చెప్పుకొనుచున్నవారై. ఆపండితులు ప్రత్యగభిన్నపరబ్రహ్మస్వరూపుడనగు నాయందే మదాకారాకారితమైన చిత్తముకలవారై, ప్రత్యగ్వృత్తిచే నాస్వరూపమునందే సమర్పితమైన ఇంద్రియాదులు కలవారై, వృత్త్యారూఢుడను, అఖండైకరసస్వరూపుడనగు నన్నుగూర్చి సంతోషించుచుండిరి. సర్వకాలములందును యీవిధముగా రమించుచుండిరి. ||౯|| పైవిధముగ బ్రహ్మవేత్తలు తనయందు భక్తికల యతులకు స్వభజనవిధానమును జెప్పి, ప్రస్తుతము తనుఅనుగ్రహించు విధానమును చెప్పుచున్నాడు— "తేషాం.....మా ముపయాంతి తే" పరబ్రహ్మస్వరూపుడనగు నాయందు సమాహితచిత్తులై, నన్ను భజించెడు ఆబ్రహ్మవేత్తలకు ప్రీతిపూర్వకముగా భక్తా స్తేఽతీవ మే ప్రియాః" అను వచనానుసారము ఐహికాముష్మికసుఖములను, తత్సాధనములను, సర్వమును సన్న్యసించి, స్వీయదేహ, జీవనాదికములనుగూడ ఆశను వదలుకొని, మోక్షైకవాంఛతో సచ్చిదానందఘనము, ఇతరులకు తెలిసికొనుటకు శక్యముకానిదియునగు నాసంబంధమగు పరతత్త్వమును యెల్లపుడు దానియందే ప్రీతిచే భజించెడి అభిజ్ఞులయు[illegible] కలిగిన "[illegible]వాప్రాప్తికై యత్యంతము శ్రమ నొందుచుండిరి." అనుదయార్ద్రాంతఃకరణవృత్తివిశేషము గలవాడను ప్రీతితో నేను విశ్లేషముగా తొలగిన విపరీతప్రత్యయములు కలదియు, సన్మాత్రైకవిషయమునగు సమ్యగ్దర్శనముతో వంతఃకరణవృత్తికి సంబంధ (సంయోగ) మును కలుగజేసెదను. ('నేను, ఇది; అది, అను భేదప్రత్యయములు లేనట్టియు, బ్రహ్మమాత్రైకవిషయకమగునట్టియు, అఖండాకారము కలదియునగు వృత్తిని ప్రసాదించెదనని యర్థము.) నాయనుగ్రహప్రాప్తమైన అట్టి బుద్ధియోగముచే నాబ్రహ్మవేత్తలు అద్వితీయుడను, నిర్విశేషుడను, సచ్చిదానందఘనస్వరూపుడను, పరబ్రహ్మస్వరూపుడను, అగు నన్ను స్వాత్మస్వరూపునిగ తెలిసికొనుచున్నారు. (ఈచెప్పుటచే ననేకపర్యాయములు శ్రవణముజేసి, శిష్యులకు జెప్పినవారైనను వారిలో సతతయుక్తులగు యతులకే ఈశ్వరుడు ప్రసన్నుడై సమ్యగ్దర్శనమును కలుగజేయునుగాని, యితరులకు అట్టి జ్ఞానము ననుగ్రహింపడు. కాన ముముక్షువులు; విజ్ఞాతాత్మతత్త్వులు నగు యతులు నిరంతరపరబ్రహ్మనిష్ఠలో నుండవలెనని సూచింపబడెను. ||౧౦||

గీ॥ తేషా మేవానుకంపార్థ మహ మజ్ఞానజం తమః ।
నాశయా మ్యాత్మభావస్థో జ్ఞానదీపేన భాస్వతా ॥ ॥౧౧॥

పదవిభాగము:— తేషాం- ఏవ- అనుకంపార్థం- అహం- అజ్ఞానజం- తమః- నాశయామి- ఆత్మభావస్థః- జ్ఞానదీపేన- భాస్వతా ॥ ॥౧౧॥

ప్రతిపదార్థము:— అహం=నేను; అనుకంపార్థం=నాభక్తులకు శ్రేయస్సుయెట్లు ప్రాప్తించునను యనుకంపవలన (దయవలన) తేషాం=ఆభక్తులయొక్క; అజ్ఞానజం=అవివేకమువలనజనించిన; తమః=మోహాంధకారమును; ఆత్మభావస్థః=అంతఃకరణాశయమందుండినవాడనై; భాస్వతా=ప్రకాశించుచున్న; జ్ఞానదీపేన=జ్ఞానమనెడిదీపముచే; నాశయామి=నశింపచేయుచున్నాను. ॥౧౧॥

శాంకరభాష్యం:—

కి మర్థం కస్య వా త్వత్ప్రాప్తి ప్రతిబంధహేతో ర్నాశకం బుద్ధియోగం తేషాం త్వద్భక్తానాం దదాసీ త్యాకాంక్షాయా మాహ— తేషా మేవ కథం నామ శ్రేయః స్యా దిత్యనుకమ్పార్థం దయాహేతో రహ మజ్ఞానజ మవివేకతో జాతం మిథ్యాప్రత్యయలక్షణం మోహాంధ

శాంకరభాష్యతత్త్వబోధిని:—

నీయొక్క ప్రాప్తికి ప్రతిబంధహేతువగు దేనియొక్క నాశమునకు కారణమగు బుద్ధియోగమును యెందునిమిత్తము నీయొక్క భక్తుల కిచ్చెదవు? అను శంకపై "తేషాం" అని చెప్పుచుండెను. (అనగా భగవత్ప్రాప్తి బుద్ధిసాధ్యమగుచో భగవత్ప్రాప్తి యనిత్యము కావలసివచ్చును. నీవుకూడ అనిత్యఫలక మగు బుద్ధియోగమును భక్తులకు యిచ్చుచుంటివి. యిది యయుక్తమని యాశంక యాశయము.)

—• ౧౦వ అధ్యాయము ౧౧వ శ్లోకవ్యాఖ్యావిశేషములు •—

మధుసూదనసరస్వతీయము:— తానను గ్రహించు బుద్ధియోగమునకు ఆత్మప్రాప్తి ఫలమైయుండ నారెంటికి మధ్యనుండు వ్యాపారమును జెప్పుచున్నాడు— "తేషాం...భాస్వతా" అట్టి భక్తులకు శ్రేయస్సు యెట్లు సమకూరునా యని యనుగ్రహించుటకై ఆత్మాకారాంతఃకరణవృత్తియందు విషయుడనై యుండి స్వప్రకాశచైతన్యానందాద్వయాత్మస్వరూపుడ నగు నేను, మదాకారితాంతఃకరణరూపమగు దీపసదృశము చిదాభాసయుక్తము నగు నప్రతిబద్ధము నగు జ్ఞానముచే నజ్ఞానముపాదానకారణముగా కలదియు, మిథ్యాజ్ఞానరూపము, స్వవిషయావరణము నగు యంధకారమును దానికి యుపాదానమగు యజ్ఞానమును నశింపజేసి తద్ద్వారమున నశింపజేయుదును. (ఉపాదాననాశముచే నుపాదేయము నివర్తించును. సమస్తభ్రమలకు ఉపాదానకారణమగు యజ్ఞానము జ్ఞానముచే నివర్తించిన ఉపాదేయములగు సర్వభ్రమలు తొలగు నని యాశయము) దీపముచే నంధకారమున తొలగింపజేయవలసియుండ, దీపమును వెలిగించుటను విడచి, మరియొక పనియొక్కగాని, అభ్యాసముయొక్కగాని యపేక్ష యుండదు. మరియు చీకటియందుండెడి వస్తువుయొక్క అభివ్యక్తియే అపేక్షితముగాని, లేని వస్తువుయొక్క యుత్పత్తి యపేక్షితము గాదు. ఈవిధముగనే జ్ఞానముచే నజ్ఞానమును తొలగింపజేయవలసియుండ జ్ఞానోత్పత్తిని విడచి యితరమగు కర్మయొక్కగాని, యభ్యాసముయొక్కగాని యపేక్ష యుండదు. మరియు శశ్వత్సిద్ధమగు బ్రహ్మభావరూప మగు మోక్షముయొక్క అభివ్యక్తియే అపేక్షితముగాని, అనుత్పన్నమగు మోక్షముయొక్క

శాంకరభాష్యం:—

కారం తమో నాశయా మ్యాత్మభావస్థ ఆత్మనో భావోఽన్తఃకరణాశయ స్తస్మిన్నేవ స్థితః సన్ । జ్ఞానదీపేన వివేకప్రత్యయరూపేణ భక్తిప్రసాదస్నేహాభిషిక్తేన మద్భావనాభినివేశవాతే

శాంకరభాష్యతత్త్వబోధని:—

నాభక్తులకు బుద్ధియోగము నెందుల కిచ్చెద వనెదవా! బుద్ధియోగము భగవత్ప్రాప్తికి హేతువు కాదు. మరేమన! భగవత్ప్రాప్తిప్రతిబంధకనాశకము కాన భగవత్ప్రాప్తి కనిత్యాశ్వ ప్రసక్తి లేదు. అని పైయాంశంకకు సమాధానము. అవివేక మనగ అజ్ఞాన మని యర్థము. నాభక్తులకెటుల శ్రేయస్సు ప్రాప్తించును. అను దయవలన నేను అజ్ఞానమువలన జనించిన మిథ్యాప్రత్యయరూపమగు మోహాంధకారమనెడి తమస్సును అంతఃకరణాశయమునందుండిన వాడనై నశింపజేయుచుంటిని. ఇచట అవివేక మనగ నజ్ఞానము. దానివలన జనించినటి యుత్పత్తి యపేక్షితము గాదు. అట్లుకాక మోక్షము జన్యమే యగునో నది నశించునదియును, నిగ్ర సాపేక్షముగూడ కావలసివచ్చును. అను నీయర్థము యీశ్లోకమునందున్న గుణవ కాలం కారిసుచే సూచింప బడెను. (ఇట "భాస్వతా" అను విశేషణముచే దీపమునకు ప్రతిబంధక మగు తీవ్రపవనాదికములవలె, జ్ఞాన ప్రతిబంధక మగు విపరీతభావనాదికము లేదని సూచింపబడెను.) జ్ఞానమునకు దీపసాధర్మ్య మేమన గా స్వవిషయావరణమును తొలగించుట, తాను జేయు పనియందు తనతో సజాతీయమగు నితరము నపేక్షింప కుండుట, తాను పుట్టుటకంటె నితరమగుదాని నపేక్షింపకుండుట మొదలగు సూచకబీజముల సూచింపు దగును. ||౧౧||

శంకరానందీయము:— "సత్యం జ్ఞాన మనన్తం బ్రహ్మ" అను శ్రుతిచెప్పిన పరి పూర్ణము, అనంతము నగు బ్రహ్మస్వరూపుడవైన నీకు ప్రాప్తి సాధనవలన సంభవించునని చెప్పుచున్నది. ఇట్లగుట "దదామి బుద్ధియోగం తం యేన మా ముపయాన్తి తే" అని జెప్పుట యెట్లగును? అని నెదవా? సత్యమే, సర్వాత్మకుడను, పరబ్రహ్మస్వరూపుడను అగునన్ను సర్వులు పొందియే యుండిరి. అట్లైనను అజ్ఞానముచే నన్ను పొందనట్లు మూఢులు తలచుచుండిరి. (ఎట్లు జాత్యంధులు ప్రాప్తమైన సూర్యకాంతిని పొందనట్లు తలచెదరో అట్లే ప్రాప్తమైన బ్రహ్మము నప్రాప్తముగ తలచెదరని భావము.) కనుక మద్భజనశీలు రగువారియెడ దయార్ద్రహృదయుడనై నేను నాప్రాప్తికి హేతువగు జ్ఞానమున కావరక మైన యజ్ఞానమును నశింపజేసెదనని యీశ్లోకమున జెప్పుచున్నాడు— "తేషా మేవానుకమ్పార్థం" పూర్వోక్తములగు మచ్చిత్తత్వసతతయుక్తత్వాదిజ్ఞానపరిపాకసాధనములచే నెవరు నన్ను సంసారమోక్షణ మునకై సేవించెదరో అట్టి మద్భజనైకనిష్ఠులగు బ్రహ్మవేత్తలయెడ దయకల్గి (వీరు నిరంతరసమాధి నిష్ఠారూపమగు మద్భజనమునందు శ్రమనొందుచుండిరి. వీరి శ్రమ యెట్లు తొలగునని వారియందు దయ కల్గును. అదయను పురస్కరించుకొని) పరమాత్మస్వరూపుడ నగు నేను ఆత్మభావస్థః" ప్రత్యగ్బ్రహ్మ విషయకమగు ధ్యానాత్మికవృత్తియందున్నవాడనై, (చతురింద్రియమునకు సూర్యుడువలె మద్ధ్యానవృత్తికి విషయుడనై అనియర్థము) లేక, ఇట ఆత్మయన యంతఃకరణము. దాని వృత్తి భావ మనబడును. అవృత్తి యందు ప్రత్యగ్రూపముతో నుండువాడు. "ఆత్మభావస్థః" అని చెప్పబడును. "భాస్వతా" నిత్య నిరంతరసమాధినిష్ఠాసంభావితాప్రతిబద్ధస్వభావముకల దగుటచే నిరంకుశస్వభావముకల "జ్ఞానదీపేన" వస్తుతత్త్వము దీనిచే దెలియబడునుగాన జ్ఞానమనబడును. అది ఆత్మస్వరూపప్రకాశకమైన బుద్ధివృత్తివిశేషము

శాంకరభాష్యమ్:—

రితేన బ్రహ్మచర్యాదిసాధనసంస్కారవత్ప్రజ్ఞావర్తినా విరక్తాంతఃకరణాధారేణ విషయవ్యావృత్తచిత్తరాగద్వేషాకలుషితనివాతాపవరకస్థేన నిత్యప్రవృత్తైకాగ్ర్యధ్యానజనితసమ్యగ్దర్శనభాస్వతా జ్ఞానదీపే నేత్యర్థః ॥ ॥౧౧॥

శాంకరభాష్యతత్త్వబోధిని:—

మిథ్యాజ్ఞానము. ఆ రెంటిని యేకముచేసి "తమః" అని చెప్పబడెను. అట్టి తమోనాశకము, తదంతర్గతమగు నేజడమునకు సంభవింపనందున నేనే నశింపజేయుచుంటి నని చెప్పబడెను. జడబుద్ధిప్రవృత్తివలె కేవలచైతన్యము అజ్ఞానాదినాశకము కానేర దని శంకింపజనదు. కేవల చైతన్య మజ్ఞానాదికనాశకము కాకున్నను అంతఃకరణాశయనిష్ఠమై యజ్ఞానాదినాశకమగు నని యాశయము చేతనే "ఆత్మభావస్థః" అని చెప్పెను. అనగా తత్త్వమస్యాది వాక్యోత్థబుద్ధివృత్త్యభివ్యక్తచిదాత్మసహాయసామర్థ్యమువలన నజ్ఞానాదినివర్తకమగు నని యాశయము.

ఇంతవరకు బుద్ధిద్ధబోధకజ్ఞానాదినివర్తకత్వమును చెప్పి, బోధేద్ధబుద్ధి కజ్ఞానాదినివర్తకత్వమను పక్షాంతరమును "జ్ఞానదీపేన భాస్వతా" అనుదానిచే చెప్పుచుండెను దేహాద్యవ్యక్తాన్తాః నాత్మవర్గాతిరిక్తవస్తుగోచరమైనట్టిన్ని, భగవంతునియందు యెల్లపుడు విహితమైన భక్తిచే పరమేశ్వరునియొక్క యనుగ్రహము ప్రాప్తించును. అట్టి యనుగ్రహ మనెడి స్నేహము (తైలము)చే తడుపబడినట్టియు, భగవద్విషయకమైన భావనయందభినివేశ మనెడి (వాయువుచే ప్రేరితమైనట్టియు, వాయుప్రేరణములేనిదే. మొట్టమొదటదీపము యొక్క యుత్పత్తియే సంభవింపనందున జ్ఞానదీపోత్పత్తికి కారణము భగవద్భావనాభినివేశ వాయుప్రేరితమని చెప్పబడెను.) బ్రహ్మచర్యము, అష్టాంగయోగము, శమము మొదలగు సాధనములచే సాహితమైన సంస్కారము కల ప్రజ్ఞ యనెడి పర్తి(వత్తి)కలిగినట్టియు, విరక్తాంతఃకరణమనెడి ప్రమిదకలిగినట్టియు, విషయవ్యావృత్తము, రాగద్వేషములచే నకలుషితము అగు చిత్తమనెడి నివాతాపవరకము(గది)నందుండిన నిత్యప్రవృత్తైకాగ్ర్యధ్యానజనితసమ్యగ్దర్శనమనెడి కాంతికల జ్ఞానదీపముచే నంతఃకరణాశయమందుండినవాడనై, మోహాంధకారతమస్సును నశింపజేయుదును. ॥౧౧॥

అట్టి జ్ఞానమనెడి దీపముచే "అజ్ఞానజం" అనాద్యవిద్యారూపమగు అజ్ఞానమువలన జనించెడి "తమః నాశయామి" ఉదయాచలారూఢుడైన సూర్యుడు తన ప్రభచే ఘటాద్యావరకమగు తమస్సును నశింపజేయునట్లు ఆవరణాత్మకమగు తమస్సును నశింపజేయుదును. (నన్నే నిరంతము ధ్యానించెడి సత్పురుషుల యొక్క ధీవృత్తిఫలకారూఢుడనై, నేను సత్ప్రకాశవ్యాప్తధీవృత్తివిశేషముచే నాస్వరూపము నావరించిన యవిద్యాధ్వాంతమును నిశ్శేషముగ నశింపజేసి, అవిద్యా, తత్కార్య. తద్ధర్మ, తల్లక్షణ, తదవస్థా, తదాభాసముల సంబంధలేశముకూడ లేనట్టియు, నాకాశమువలె నిత్యము, నిరంతరము, వికల్పశూన్యము, వికారరహితము, నిరంజనము, నిష్క్రియము, నిత్యశుద్ధ, బుద్ధ. ముక్తస్వభావము, అనాద్యనంతాఖండైకరసము, పరిపూర్ణము నగు ఆస్వాత్మతత్త్వమును ఇదియే నేను అని పరబ్రహ్మనగు నాయందే ఆత్మతత్త్వసాక్షాత్కారము నిష్పష్టమగునట్లు ప్రకాశింపచేసెద నని యర్థము. (ఈ చెప్పుటచే "యమేవైష వృణుతే తేన లభ్యః

అర్జున ఉవాచ:—

గీ॥ పరం బ్రహ్మ పరం ధామ పవిత్రం పరమం భవాన్ ।
పురుషం శాశ్వతం దివ్య మాదిదేవ మజం విభుమ్ ॥ ॥౧౨॥

పదవిభాగము:— అర్జునః— ఉవాచ— పరం— బ్రహ్మ— పరం— ధామ— పవిత్రం— పరమం— భవాన్— పురుషం— శాశ్వతం— దివ్యం— ఆదిదేవం— అజం— విభుమ్ ॥ ॥౧౨॥

ప్రతిపదార్థము:— అర్జునః=అర్జునుడు; ఉవాచ=పలికెను; భవాన్=నీవు; పరం=సూటస్థుడవు; బ్రహ్మ=పరబ్రహ్మవు; ధామ=ఉత్కృష్టతేజోరూపుడవు; పరమం=ఉత్కృష్టమైన; పవిత్రం=పావనుడవు; శాశ్వతం=నిత్యమైన; పురుషం=పురుషుడవు; దివ్యం=ద్యులోకమందుండిన; ఆదిదేవం=ఆదిదేవుడవు; (అనగా సర్వదేవతలకుముందేయుండినవాడవు) అజం=ఉత్పత్తిలేనివాడవు; విభుం=సర్వవ్యాపకుడవు. ॥౧౨॥

శాంకరభాష్యమ్:—

యథోక్తాం భగవతో విభూతిం యోగం చ శ్రుత్వా— పరం బ్రహ్మ పరమాత్మా పరం ధామ పరం తేజః పవిత్రం పావనం పరమం ప్రకృష్టం భవా న్పురుషం శాశ్వతం నిత్యం దివ్యం దివి భవ మాదిదేవం సర్వదేవానా మాదౌ భవం దేవ మజం విభుం విభవనశీలమ్ ॥౧౨॥

శాంకరభాష్యతత్త్వబోధిని:—

నిరస్తాశేషవిశేషములుకల నిరుపాధికము, సోపాధికము, సర్వాత్మత్వాదిస్వరూపము నగు బ్రహ్మముయొక్క రూపమును, తద్విజ్ఞానఫలమును విని నిరుపాధికము ప్రాకృత (అజ్ఞానుల)బుద్ధిగోచరము కాదని చెప్పుచు మందానుగ్రహార్థము యెల్లప్పుడు సర్వబుద్ధి గ్రాహ్యమైన సోపాధికరూపమును విస్తారముగ వినుట కిచ్ఛగలవాడై అర్జునుడు ప్రశ్నించు చుండెను.

పరబ్రహ్మము నీవు అని లక్ష్యనిర్దేశము. పరబ్రహ్మమునకు "పరం ధామ" అనునది మొదలుకొని మూడు విశేషణములు లక్షణము. (ధామశబ్దము స్థానవాచకము కాదని ద్యోతన చేయుటకు భాష్యమునందు "ధామ పరం తేజః" అని వివరించబడెను.) శుద్ధసత్త్వమును

తస్యైష ఆత్మా వివృణుతే తనుం స్వామ్" అను శ్రుత్యుక్తరీతిని తీవ్రమోక్షేచ్ఛచేతను, తీవ్రవైరాగ్యము చేతను నిదిధ్యాసనసమాధులయందు పరిశ్రాంతు డగు యతికే ఈశ్వరానుగ్రహము లభ్యమగును. ఈశ్వరాను గ్రహముచేతనే సమ్యగ్దర్శనము, దానివలననే యవిద్యాధ్వాంతము నిశ్శేషముగ నివర్తించును. అట్టి దానిచే విదేహకైవల్యసుఖము సిద్ధించునని సూచింపబడెను.) ॥౧౧॥

—• ౧౦వ అధ్యాయము ౧౨వ శ్లోకవ్యాఖ్యావిశేషములు •—

మధుసూదనసరస్వతీయము:— పైవిధముగ భగవంతుని విభూతిని, యోగమును విని, పరమోత్కంఠితుడై యర్జునుడు చెప్పుచున్నాడు:— "పరం బ్రహ్మ...భవాన్" నీవు పరబ్రహ్మవు. పరమాత్మ యుడవు; లేక, పరమప్రకాశస్వరూపుడవు, పరమపవిత్రుడవు. తత్త్వజ్ఞాననిష్ఠులగు భృగువసిష్ఠాదిసర్వర్షులును, ఆట్లే దేవర్షియగు నారదుడును, అసితుడును, ధౌమ్యజ్యేష్ఠభ్రాతయగు దేవలుడును, వ్యాసమహర్షియును వీరందరును నిన్ను పరమాత్మస్వరూపునిగను, యెల్లపుడు నొకేవిధముగ నుండువానిగను, పరమవ్యోమమునందు స్వస్వరూపమునందుండువానిగను, సర్వప్రపంచాతీతునిగను, సర్వకారణునిగను, ద్యోతనాత్మకునిగను, స్వప్ర

శాంకరభాష్యతత్త్వబోధిని:—

జన్మాదిరహితమగుటచే కూటస్థము. అత్యంతము శుద్ధము. కూటస్థత్వ, తేజస్స్వరూపత్వ, పరమపవిత్రత్వలక్షణలక్షితమైన పరబ్రహ్మవు నీవే. యితరుడు కాదని యర్థము. నేనిట్టి వాడనని నీవెట్లు తెలిసికొంటివనెదవా? ఆప్తవాక్యమువలన తెలిసికొంటి నని యీశ్లోకము యొక్క యుత్తరార్ధముచే చెప్పుచుండెను. నిన్ను "దివ్యం" పరవ్యోమయందుండినవానినిగను, అనగా సర్వప్రపంచాతీతునిగను.) "ఆదిదేవం" "దేవః"అనగా ప్రకాశించువాడు అని యర్థము. బ్రహ్మ మన్ననో సర్వకారణ మగుటవలన ఆదిదేవుడు. అట్టి యాదిదేవునిగను, కనుకనే యజునిగను, సర్వగతునిగను, పురుషునిగను ఆప్తులు చెప్పుచుండిరి. ॥౧౩॥

కాశరూపునిగను, ఆదిదేవునిగను, కనుకనే జన్మరహితునిగను. సర్వగతునిగను జెప్పుచున్నారు. వీరందరిమాట యటుంచుము. సాక్షాత్తు నీవే నాకై చెప్పుచుంటివి. ॥౧౩॥

శంకరానందీయము:— పైవిధముగ మందప్రజ్ఞుడగు ముముక్షువునకు తనను పాసించుటకు సామాన్యరూపముగ విభూతియోగము ప్రతిపాదించి, తన యుపాసనముచే విశుద్ధాన్తఃకరణుడును, విజ్ఞాతాత్మతత్త్వుడును అగు యతికి నిర్విశేషోపాసనమును, దాని ఫలమును శ్రీకృష్ణభగవానులు లెస్సగ ప్రతిపాదించెను. దానిని యర్జునుడు విని, మూఢులు నిర్విశేషస్వరూపము నుపాసింపలేరని స్వయముగ నిశ్చయించి, వారి ననుగ్రహించు యిచ్ఛతో మూఢబుద్ధికి అనురూపముగ సోపాధికబ్రహ్మముయొక్క స్వరూపమును ప్రశ్నింపదలచి యర్జునుడు పరమేశ్వరుని రెండు శ్లోకములచే స్తుతించుచుండెను.— "పరం" సవిశేషబ్రహ్మము విలక్షణమైనదియు, అప్రాకృతము, అతిసూక్ష్మము, అతీంద్రియము, ఉత్పత్తివినాశశూన్యము, వృద్ధిక్షయరహితము. అనాద్యంతము, అప్రమేయము, నగు "ధామ" కేవలకూటస్థాసంగచిద్రూపము. సకృత్స్మరణమాత్రముచేతనే శతకోటికల్పార్జితపాపపటలవిధ్వంసకమగుటవలన "పరమం" ఉత్కృష్టమైనది. వాయ్వగ్న్యాదులనుగూడ పవిత్రింప జేయునదిగాన "పవిత్రం" పరమపవిత్రమైనది. "సత్యం జ్ఞాన మనంతం బ్రహ్మ", "పవిత్రాణాం పవిత్రం యో మంగలానాం చ మంగలమ్" ఇత్యాదిశ్రుతిస్మృతిప్రసిద్ధమైన "పరం బ్రహ్మ" పరబ్రహ్మస్వరూపము "భవాన్" నీవే కాని మరియొకడు గాడు. నీవే పరబ్రహ్మరూపమని నిశ్చయించుచుంటిని. ఈవిషయమును నీవెట్లు తెలిసికొంటివి? అను భగవత్ప్రశ్నముపై నేనాప్తవాక్యముచే తెలిసికొంటిని. అని సూచించుటకై చెప్పుచున్నాడు. "పురుషం...బ్రవీషి మే" దేవర్షియగు నారదుడు. అసితుడు, దేవలుడు, వ్యాసుడు యీమొదలగు సర్వఋషులు నిన్ను "శాశ్వతం" నిత్యునిగను, "దివ్యం" స్వీయమహిమయందు నున్నవానిగను, లేక, దివ్యవ్యాకృతాకాశమునందు, బుద్ధిగుహాయం దుండువానిగను "ఆదిదేవం" ఆదికారణునిగను, ద్యోతనశీలునిగను, "అజం" జన్మాదికారణవర్జితునిగను, "విభుం" సర్వవ్యాపకునిగను, పరిపూర్ణపురుషునిగను "ఆహుః" చెప్పుచున్నారు. (ఈచెప్పుటచే బ్రహ్మతత్త్వము అనేకులనుండి వినదగునని, తెలిసికొనదగునని సూచితమయ్యెను.) మరియు నీవుకూడ "భోక్తారం యజ్ఞతపసాం" అనియు "సర్వభూతస్థితం యో మాం" అనియు, నిన్నుగూర్చి నాకొరకు చెప్పుచుంటివి. కాన నీవే పరబ్రహ్మస్వరూపుడవని యర్థము. ॥౧౩॥

గీ॥ ఆహు స్త్వా మృషయ స్సర్వే దేవర్షి ర్నారద స్తథా ।
అసితో దేవలో వ్యాస స్స్వయం చైవ బ్రవీషి మే ॥ ॥౧౩॥

పదవిభాగము:— ఆహుః– త్వాం– ఋషయః– సర్వే– దేవర్షిః– నారదః– [illegible]–
అసితః– దేవలః– వ్యాసః– స్వయం– చ– ఏవ– బ్రవీషి– మే ॥ ॥౧౩॥

ప్రతిపదార్థము:— త్వాం=నిన్ను; ఈదృశం=(పూర్వపద మాధ్యాహార్యము) [illegible] చెప్పబడినలక్షణములుకలవానినిగ; సర్వేఋషయః=వశిష్ఠాదిఋషులు; దేవఋషి [illegible] దేవర్షి [illegible]; తథా==అట్లే; అసితః=అసితఋషి; దేవలః=దేవలఋషి; వ్యాసః=వ్యాసమహర్షి; [illegible]; స్వయం=స్వయముగ; త్వమపి=నీవుకూడ; మే=నాకొరకు; బ్రవీషి=చెప్పుచుంటివి. ॥౧౩॥

గీ॥ సర్వ మేత దృతం మన్యే యన్మాం వదసి కేశవ ।
న హి తే భగవ న్వ్యక్తిం విదు ర్దేవా న దానవాః ॥ ॥౧౪॥

పదవిభాగము:— సర్వం– ఏతత్– ఋతం– మన్యే– యత్– మాం– వదసి– కేశవ– న–
హి– తే– భగవన్– వ్యక్తిం– విదుః– దేవాః– న– దానవాః ॥ ॥౧౪॥

ప్రతిపదార్థము:— హేకేశవ!=ఓశ్రీకృష్ణ; త్వం–(పూర్వపదమాధ్యాహార్యము) [illegible] నన్నుగూర్చి; యత్=దేనిని; వదసి=చెప్పుచుంటివో; ఏతత్=దీ; సర్వం=నీచేతను, ఋషులచేతను చెప్పబడిన దంతయు; ఋతం=సత్యమని; అహం=నేను; మన్యే=తలచెదను; హేభగవన్=ఓభగవంతుడా; [illegible]; వ్యక్తం=ఉత్పత్తిని; దేవాః=దేవతలు: నహివిదుః=గుర్తరుగరు; దానవాః=దానవులు; [illegible] ॥౧౪॥

శాంకరభాష్యమ్:—

ఈదృశమ్— ఆహుః కథయంతి త్వా మృషయో వసిష్ఠాదయ స్సర్వే దేవర్షి ర్నారద స్తథాఽసితో దేవలో ప్యేవ మేవాహ వ్యాస శ్చ, స్వయం చైవ బ్రవీషి మే ॥ ॥౧౩॥

సర్వ మితి । సర్వ మేత ద్యథోక్త మృషిభి స్త్వయా చ తదృత మేవ మన్యే య న్మాం ప్రతి వదసి భాషసే । హేకేశవ! న హి తే తవ భగవ న్వ్యక్తిం ప్రభవం విదు ర్న దేవా న దానవాః ॥ ॥౧౪॥

శాంకరభాష్యతత్త్వబోధిని:—

నిన్ను పూర్వమునందు చెప్పబడిన విశేషణములుకలవానినిగ వశిష్ఠాదిఋషులు, దేవఋషియగు నారదమహర్షి, అసితమహర్షి, దేవలమహర్షి, వ్యాసమహర్షియు చెప్పుచుండిరి. వీరు వారు చెప్పుట యెందులకు? స్వయముగ నీవే పూర్వమునందు చెప్పబడిన విశేషణములుకలవాడనని నాకొరకు చెప్పుచుంటివి. ॥౧౩॥

ఓశ్రీకృష్ణ! నీవు యేవిషయమును చెప్పితివో, ఋషులు యేవిషయమును చెప్పిరో ఆవిషయ మంతయు సత్యమే. నీయుత్పత్తిని దేవతలుకాని, దానవులుకాని యెరుగరు. ॥౧౪॥

—• ౧౦ అధ్యాయము ౧౪వ శ్లోకవ్యాఖ్యావిశేషములు •—

మధుసూదనసరస్వతీయము:— ఋషులచేతను, నీచేతను చెప్పబడిన యీవిషయము మంతయు సత్యమే యని నేను తలచెదను. నన్నుగూర్చి నీవు చెప్పినది నిజమే. సర్వజ్ఞుడవగుటచే నీవు

గీ॥ స్వయ మేవాత్మనాఽఽత్మానం వేత్థ త్వం పురుషోత్తమ ।
భూతభావన! భూతేశ! దేవదేవ! జగత్పతే ॥ ।౧౫॥

పదవిభాగము:— స్వయం- ఏవ!- ఆత్మనా- ఆత్మానం- వేత్థ- త్వం- పురుషోత్తమ- భూతభావన- భూతేశ- దేవదేవ- జగత్పతే ॥ ॥౧౫॥

ప్రతిపదార్థము:— హేపురుషోత్తమ!=(పురుషశ్చాసౌవుత్తమశ్చేతివిగ్రహః) ఓయుత్తమపురుషుడా; (క్షరాక్షరాతీతపూర్ణచైతన్యరూపుడా!) భూతభావన!=భూతములనుభావనచేయువాడా!; భూతేశ=భూతములకుప్రభువా!; దేవదేవ=దేవతలకుదేవుడా!; జగత్పతే=జగత్తునకుప్రభువా!; త్వం=నీవు; స్వయమేవ=స్వయముగనే; ఆత్మనా=ప్రత్యగ్రూపముచేత; ఆత్మానం=నిరుపాధికరూపమును; వేత్థ=తెలిసికొనుచున్నావు. ॥౧౫॥

శాంకరభాష్యమ్:—

యత స్త్వం దేవాదీనా మాది రతః— స్వయ మేవాఽఽత్మనాఽఽత్మానం వేత్థ త్వం నిరతిశయజ్ఞానైశ్వర్యబలాదిశక్తిమంత మీశ్వరం పురుషోత్తమ! । భూతాని భావయతీతి భూతభావనో హేభూతభావన! భూతేశ! భూతానా మీశితః! హేదేవదేవ! జగత్పతే! ।౧౫।

శాంకరభాష్యతత్త్వబోధిని:—

క్షరాక్షరాతీతపూర్ణచైతన్యస్వరూపుడా! భూతములను భావనచేయువాడా! "భూతభావన" అనిచెప్పుటచే సర్వప్రకృతిత్వము, సర్వకర్తృత్వము చెప్పబడెను. భూతములకు ప్రభువా! ("భూతేశ" అనుసంబుద్ధిచే సర్వేశ్వరత్వము చెప్పబడెను.) దేవదేవుడా! "దేవదేవ"

సర్వము నెరుగుదువు. ఇట "కశ్చ ఈశ శ్చ- కేశౌ, తౌ వాత్యవగచ్ఛతీతి కేశవః" సర్వేశ్వరులగు బ్రహ్మరుద్రులను గూడ తెలిసికొనువాడు కాన కేశవు డనబడును. ఈవ్యుత్పత్తిచే "కేశవ" అను సంబోధనచే సర్వజ్ఞత్వము సూచింపబడెను.) కాన "న మే విదుః సురగణాః ప్రభవం న మహర్షయః" అని నీవు చెప్పినరీతిని దేవదానవులుగూడ నీమాహాత్మ్యమును నెఱుంగజాలరు. ॥౧౪॥

శంకరానందీయము:— నేను శతవిధముల చెప్పితిని. ఋషులుగూడ సహస్రవిధముల చెప్పిరి. అట్లైనను నీకు దీనివిషయమై ప్రామాణ్యనిశ్చయ మెట్లు కల్గెను. అను శ్రీకృష్ణప్రశ్నము నాశంకించుకొని దానికి సమాధానము నీశ్లోకమున జెప్పుచున్నాడు— ఓశ్రీకృష్ణా! "బహూని మే వ్యతీతాని" అనియు, "మత్తః పరతరం నాన్యత్" అనియు, "నమే విదుః స్సురగణాః" అనియు, "మహర్షయః సప్త పూర్వే" అనియు నన్ను గూర్చి చెప్పిన విషయము సత్యమే యని నేను తలచెదను. (నీవు పరమాప్తుడవుకనుకను, పరమేశ్వరుడవుకనుకను, వేదకారణుడవుకనుకను నీవాక్యము యథార్థమని నేను నమ్మెద నని యర్థము.) ఇంద్రాదిదేవతలు మధ్వాదిదైత్యులు నీయొక్క యభివ్యక్తిని తెలిసికొనలేకుండిరి. అంతకంటె నర్వాచీనులగు మనుజులు తెలిసికొనలేరని వేరె చెప్పవలెనా? ॥౧౪॥

—• ౧౦వ అధ్యాయము ౧౫వ శ్లోకవ్యాఖ్యావిశేషములు •—

మధుసూదనసరస్వతీయము:— నీవు అందరికిని ఆదిభూతుడవు, అందరికిని తెలియబడనివాడవు. కాన యన్యుల యుపదేశమును విడచియే స్వయముగనే నీవే స్వరూపముచేతనే నిరుపాధి

శాంకరభాష్యతత్త్వబోధిని:—
అనుసంబుద్ధిచే సర్వప్రకృతిత్వము చెప్పబడెను.) ఓజగత్పతే! ("జగత్పతే" అనుసంబుద్ధిచే సర్వమునకు స్వామి యగుటచే పాలయితృత్వము చెప్పబడెను.) నీవు ఉపదేశము లేకుండగ స్వయముగనే నిరుపాధికాత్మస్వరూపమును అనగా నిరతిశయజ్ఞానైశ్వర్యబలాదిశక్తిమత్త్వయుక్త రూపమును దేవాదులకుకూడ కారణమగుటవలన తెలిసికొనుచున్నావు. ॥౧౫॥

కము, సోపాధికము నగుతత్త్వమును (నిరుపాధికమును ప్రత్యగ్రూపమగుటచే నవిషయముగను, సోపాధికమును నిరతిశయజ్ఞానైశ్వర్యాదిశక్తిమత్తుగను) తెలిసికొనుచుంటివి. "ఇతరు [illegible] తెలిసికొనలేని విషయమును నేనుమాత్రమెట్లు తెలిసికొనుచుంటిని" అను శ్రీకృష్ణప్రశ్న [illegible] ప్రేమాత్సుక్యముచే ననేకవిధములుగ సంబోధించుచుండెను. "పురుషోత్తమ" లోకములో [illegible] నన్ను బట్టిజూడ యపకృష్టులే కానవారియందరికంటె నీవుత్తముడవు. [illegible] నీవు జేయగలవని సంబోధనాభిప్రాయము. ఆట్టి పురుషోత్తమత్వమునే నాలుగు సంబోధనములచే [illegible] చుండెను.

'భూతభావన' భూతముల నన్నిటిని ('భావయతి ఉత్పాదయతి) పుట్టించుచునవుగాన నీవు జగ[illegible]. "భూతేశ!" సర్వభూతములకు నియంతవు. నియంతగూడ [illegible] కానచెప్పుచున్నాడు— దేవదేవ!" సర్వారాధ్యులగు దేవతలకుగూడ నారాధ్యుడవు. [illegible] కానొకడు పరిపాలకుడుగా సమ్మతుడుగాకుండును అను నాశంకపై జెప్పుచున్నాడు — "జగత్పతే" హితాహితోపదేశకవేదప్రణేతవుగావున సర్వజగత్తునకు పరిపాలకుడవు. (ఇట [illegible] సంబుద్ధ్యంతములుగ భావింపదగును.) (ఈచెప్పిన విశేషణములు కల నీవు అందరకును తండ్రివి, గురుడవు, పరిపాలకుడవు సర్వారాధ్యుడవు.గాన పురుషోత్తముడవని నిన్ను వేరె చెప్పవలెనా! యని భావము) ॥౧౫॥

శంకరానందీయము;— నీవు దేవర్ష్యాదులకు కారణుడవుగావున స్వయముగనే నీవు తెలిసికొనుచుంటివని యీశ్లోకమున జెప్పుచున్నాడు.— "భూతభావన" ఆకాశాదిస్తంబపర్యంతములగు భూతములను తననుండి సృష్టించువాడుగాన "భూతభావను డనబడును." "భూతేశ" సమస్తభూతములను స్వ[illegible] వంతర్యామిరూపమున ప్రవర్తింపజేయువాడుగాన "భూతేశు", డనబడును. అగ్న్యాదులు [illegible] ముల నధిష్ఠించి జగత్తును ప్రవర్తింపజేయుచుండిరిగదా? అను ప్రశ్నకు సమాధానముగ జెప్పుచున్నాడు.— "దేవదేవ" "య ఆదిత్యేతిష్ఠన్" అను శ్రుతిచొప్పున జగత్ప్రవర్తకులగు అగ్న్యాదులనుగూడ [illegible] చేయువాడుగాన దేవదేవు డనబడును. (లేక అగ్న్యాదులకుగూడ పూజ్యుడని యర్థము.) "జగత్పతే" తనచే సృష్టమైన సర్వజగత్తును అన్నోదకాదుల నిచ్చి, నియన్తయై రక్షించువాడుగాన "జగత్పతి" యనబడును. "పురుషోత్తమ" "పూర్ణత్వాత్పురుషః, సర్వమహత్త్వాదుత్తమః పురుషశ్చాసా వుత్తమశ్చ పురుషోత్తమః" పూర్ణుడు సర్వమహత్తుగాన, 'పురుషోత్తము' డనబడును. (పైవిశేషణముల నన్నిటిని సంబుద్ధ్యంతములుగ [illegible] తగును.) "స్వయమేవ...త్వం" అట్టినీవు స్వయముగనే స్వాత్మను యెరుగుదువు. (లోకమున [illegible] పురుషుడు బల, పుష్టి, జవ, ఆరోగ్య, అనారోగ్య, అవయవ. గుణ, వైకల్య, స్థైర్యాదిరూపమగు స్వాంగ సంపత్తినెట్లు తెలిసికొనునో యట్లే నీవుగూడ మాయాయోగవిశేషవిశేషితమైన స్వీయవైభవము నెరుగుదువుగాని పరిచ్ఛిన్నుడు కించిజ్జ్ఞుడు నెరుంగజాలడని భావము.) ॥౧౫॥

గీ॥ వక్తు మర్హ స్యశేషేణ దివ్యా హ్యాత్మవిభూతయః ।
యాభి ర్విభూతిభి ర్లోకా నిమాం స్త్వం వ్యాప్య తిష్ఠసి ॥ ॥౧౬॥

పదవిభాగము:— వక్తుం- అర్హసి- అశేషేణ- దివ్యాః- హి- ఆత్మవిభూతయః- యాభిః- విభూతిభిః- లోకాన్- ఇమాన్- త్వం- వ్యాప్య- తిష్ఠసి ॥ ॥౧౬॥

ప్రతిపదార్థము:— యాభిః=ఏ; విభూతిభిః=మాహాత్మ్యవిస్తరములచే; ఇమాన్=ఈ; లోకాన్=లోకములను; త్వం=నీవు; వ్యాప్య=వ్యాపించి; తిష్ఠసి=ఉంటివో; దివ్యాః=దివ్యమైన; ఆత్మవిభూతయః=ఐశ్వర్యములు; సన్తి=కలవో; తాః=ఆవిభూతులను; త్వం=నీవు; అశేషేణ=శేషములేకుండగ; వక్తుం=చెప్పుటకు; అర్హసి=తగుదువు. ॥౧౬॥

గీ॥ కథం విద్యా మహం యోగిం స్త్వాం సదా పరిచిన్తయన్ ।
కేషు కేషు చ భావేషు చిన్త్యోఽసి భగవ న్మయా ॥ ॥౧౭॥

పదవిభాగము:— కథం- విద్యాం- అహం- యోగిన్- త్వాం- సదా- పరిచిన్తయన్- కేషు- కేషు- చ- భావేషు- చిన్త్యః- అసి- భగవన్- మయా ॥ ॥౧౭॥

ప్రతిపదార్థము:— హేయోగిన్=ఓయోగీశ్వరుడా!; అహం=నేను; త్వాం=నిన్ను, సదా=యెల్లపుడు; పరిచింతయన్=చింతించువాడనై; కథం=ఎట్లు; విద్యాం=తెలిసికొనగలను?; హేభగవన్=షడ్గుణైశ్వర్యసంపన్నుడవగు యో శ్రీకృష్ణపరమాత్మ; మయా=నాచేత; కేషుకేషు=యేయే; భావేషు=వస్తువులయందు; త్వం=నీవు; చిన్త్యః=చింతింపదగినవాడవు; అసి=అయితివి?. ॥౧౭॥

శాంకరభాష్యమ్:—

వక్తుమితి । వక్తుం కథయితు మర్హ స్యశేషేణ దివ్యా హ్యాత్మవిభూతయ ఆత్మనో విభూతయో యా స్తా వక్తు మర్హసి । యాభి ర్విభూతిభి రాత్మనో మాహాత్మ్యవిస్తరై రిమాం ల్లోకాం స్త్వం వ్యాప్య తిష్ఠసి ॥ ॥౧౬॥

కథ మితి । కథం విద్యాం విజానీయా మహం హే యోగిం స్త్వాం సదా పరిచింతయన్ । కేషు కేషు చ భావేషు వస్తుషు చింత్యోఽసి ధ్యేయోఽసి భగవ న్మయా ॥౧౭॥

శాంకరభాష్యతత్త్వబోధిని:—

ఓ శ్రీకృష్ణ! ఆత్మయొక్క (నీయొక్క) ఏమాహాత్మ్యవిస్తరములచే నీలోకములను వ్యాపించియుంటివో అట్టి దివ్యములైన యాత్మమాహాత్మ్యవిస్తరములను శేషములేకుండగ నీవు చెప్పుటకుతగుదువు. ॥౧౬॥

ఓ యోగీశ్వరుడా! నేను నిన్ను యెల్లపుడు పరిచింతనచేయువాడనై యెట్లు తెలిసికొనెదను? ఓషడ్గుణైశ్వర్యసంపన్నుడా! నాచే నీవు యేయే పదార్థములయందు చింతింపదగినవాడనైతివి. (ధ్యానింపదగినవాడవైతివి) ॥౧౭॥

—: ౧౦వ అధ్యాయము ౧౬వ శ్లోకవ్యాఖ్యావిశేషములు :—

మధుసూదనసరస్వతీయము:— నీవిభూతులు ఇతరులగు నందరకు తెలియ శక్యముగాని

గీ॥ విస్తరేణాత్మనో యోగం విభూతిం చ జనార్దన ।
భూయః కథయ తృప్తిర్హి శృణ్వతో నాస్తి మేఽమృతమ్ ॥౧౮॥

పదవిభాగము:— విస్తరేణ- ఆత్మనః- యోగం- విభూతిం- చ- జనార్దన- భూయః- కథయ- తృప్తిః- హి- శృణ్వతః- న- అస్తి- మే- అమృతమ్ ॥ ॥౧౮॥

ప్రతిపదార్థము:— హే జనార్దన!=ఓ శ్రీకృష్ణపరమాత్మ; ఆత్మనః=ఆత్మస్వరూపమునగు నీయొక్క; యోగం=యోగైశ్వర్యశక్తిని; విభూతిం చ=ఆత్మమాహాత్మ్యవిస్తరమును; భూయః=తిరిగి; విస్తరేణ=విస్తరముగ; కథయ=చెప్పుము; అమృతం=త్వన్ముఖాంభోజవినిస్సృతవాక్యామృతమును; శృణ్వతః=వినుచున్న, మే=నాకు; తృప్తిః=తృప్తి; హి=ఏ కారణమువలన; నాస్తి=లేదో, ఆ కారణమువలన తిరిగి చెప్పుమని పూర్వవాక్యముతో సంబంధము. ॥౧౮॥

వియు, ఆవశ్యకముగ తెలిసికొనదగినవియు నయియున్నవి. కాన: "వ్యాప్నోషి" ఏవిభూతులచే నీసర్వలోకములను వ్యాపించి నీవుంటివో యట్టి నీదివ్యవిభూతులను నీవే చెప్పదగుదువు. ॥౧౬॥

శంకరానందీయము:— నీవొక్కడవే నీమహిమమును తెలిసికొనుటకు సమర్థుడవు గాన నీతత్త్వమును నీవే యుపదేశింపుము. అని యీశ్లోకమున జెప్పుచున్నాడు— ఏనీవిభూతులచే నీసర్వలోకములను వ్యాపించియుంటివో యట్టి "దివ్యాః" తేజో, బల, పౌరుష, శక్తి, ప్రకాశాదిగుణములచే నసాధారణమైన నీసంబంధమగు విభూతులను నిశ్శేషము నాకై చెప్పదగుదువు. ॥౧౬॥

—• ౧౦వ అధ్యాయము ౧౭వ శ్లోకవ్యాఖ్యావిశేషములు •—

మధుసూదనసరస్వతీయము:— ఆవిభూతికథనమునకు ప్రయోజనమును రెండు శ్లోకములచే జెప్పుచుండెను— "యోగిన్" నిరతిశయైశ్వర్యగుణశాలివియగు నోకృష్ణా! అతిసూక్ష్మమగు నిన్ను నేను దేవాదులకుగూడ తెలియశక్యముగాని నిన్ను యెల్లపుడు ధ్యానించువాడనైనను యెట్లు తెలిసికొనగలుగుదును? నావిభూతులయందు నన్ను ధ్యానించువాడవై నన్ను తెలిసికొనగలుగుదువందువా? అట్లైన "కేషు... భావేషు" చేతనాచేతనాత్మకమగు నేయేవిభూతులయందు నీవు చింతింపదగినవాడవు. ॥౧౭॥

శంకరానందీయము:— "యోగిన్" మాయాయోగ (సంబంధ) ముచే గలుగు నైశ్వర్యమును యోగమనబడును. అట్టి యైశ్వర్యముకల ఓశ్రీకృష్ణప్రభూ! నిన్ను సవిశేషునిగ నెల్లపుడు ధ్యానించుచు, స్తుతించుచు, నమస్కరించుచు నేను శుద్ధాత్ముడనై, అవాఙ్మానసగోచరుడవు, విశేషరహితుడవు, పరబ్రహ్మస్వరూపవునగు నిన్ను యెట్లు తెలిసికొనగలుగుదును? అట్టిమహత్త్వవిశిష్టమైన నీయొక్క విభూతిశేషమును నాకు చెప్పదగుదువని పూర్వముతో నన్వయము,) జడాజడభేదముచేతను, దేవదానవమర్త్యాదిభేదముచేతను ననేకవిధములగు భేదములు కలపదార్థములలో నేయే పదార్థములయందు నీవు నాచే చింతింపదగినవాడవు. ("సర్వం విష్ణుమయం జగత్" అను న్యాయముచే నీస్వరూపమగు జగత్తునందు, దెక్కడెక్కడ నీవిశేషస్ఫూర్తియగునో, యెక్కడెక్కడ నీధ్యానము జేయవలయునో చెప్పదగుదువని యర్థము. ॥౧౭॥

—• ౧౦వ అధ్యాయము ౧౮వ శ్లోకవ్యాఖ్యావిశేషములు •—

మధుసూదనసరస్వతీయము:— కనుక "విస్తరేణ" నీయొక్క సర్వశక్తిత్వాదిరూపమగు యోగమును, ఐశ్వర్యాతిశయరూపవిభూతిని ధ్యానాలంబనముగ, సవిస్తరముగ తిరిగి చెప్పుము. "స్వర్గాపవర్గ జనైః" సర్వజనులచే నభ్యుదయనిశ్శ్రేయసప్రయోజనమునకై కోరబడువాడు "జనార్దను" డనబడును. ఓజనార్దనా!

శాంకరభాష్యం:—

విస్తరే ణేతి । విస్తరే ణాత్మనో యోగం యోగైశ్వర్యశక్తివిశేషం విభూతిం చ విస్తరం ధ్యేయపదార్థానాం హే జనార్దన!, అర్దతే ర్గతికర్మణో రూపమ్ । అసురాణాం దేవప్రతిపక్షభూతానాం జనానాం నరకాదిగమయితృత్వా జ్జనార్దనః । అభ్యుదయనిశ్శ్రేయసపురుషార్థ ప్రయోజనం సర్వై ర్జనై ర్యాచ్యత ఇతి వా । భూయః పూర్వో ముక్త మపి కథయ తృప్తిర్హి పరితోషో యస్మా న్నాస్తి మే శృణ్వత స్త్వన్ముఖనిస్సృతవాక్యామృతమ్ ॥౧౮॥

శాంకరభాష్యతత్త్వబోధిని:—

దేవప్రతిపక్షభూతులైన యసురులను నరకాదులను పొందించువాడు జనార్దనుడనబడును. లేక, అభ్యుదయనిశ్శ్రేయసప్రయోజనము సర్వులచే యాచించబడును. అట్టి శ్రీకృష్ణపరమాత్మ! త్వన్ముఖాంభోజవినిస్సృతవాక్యామృతమును వినుచున్న నాకు పరితోషము (తృప్తి) లేదు. కాన ఆత్మయొక్క యోగైశ్వర్యశక్తివిశేషమును ఆత్మమాహాత్మ్యవిస్తారమును విస్తారముగ తిరిగి చెప్పుము ॥౧౮॥

కాన నాయొక్క యాచనముగూడ నీయం దుచితమైనదే. చెప్పినవిషయమునే తిరిగి చెప్పుమని కోరుచుంటివేమి! అనెదవా? ('ఇక చాలును' అను అలంప్రత్యయముచేనగుయిచ్ఛానివృత్తి తృప్తియనబడును.) అట్టి తృప్తి వినుచున్న (శ్రోత్రములతో నమృతమునువలె మాటిమాటికి పానము చేయుచున్న) నాకు కలుగుట లేదు. (ఇట 'త్వద్వాక్యం' అను పదమును ప్రయోగింపమిచే నపహ్నుతి, అతిశయోక్తి రూపకాలంకారములకు సాంకర్యమేర్పడుచున్నది. ఆసాంకర్యముచే, మాధుర్యాతిశయానుభవముచేనైన యౌత్కంఠ్యము వ్యంజిత మగుచున్నది. ॥౧౮॥

శంకరానందీయము:— ప్రకృతప్రశ్నము నుపసంహరించుచున్నాడు— "జాయత ఇతి జనః దృశ్య వర్గః, తం అంత ర్బహిశ్చ సర్వతోఽర్దతి వ్యాప్నోతీతి జనార్దనః" పుట్టుకకల సర్వదృశ్యవర్గము జనమనబడును. అదృశ్యవర్గమును వెలుపల, లోపల నంతటను వ్యాపించియుండువాడు జనార్దనుడనబడును. సర్వవ్యాపివగు యోకృష్ణా! "ఆత్మనః" పరమాత్మస్వరూపుడవగు నీయొక్క 'యోగం' మాయాకృతమైన యైశ్వర్యవిశేషమును, "విభూతిం" విభూతిని. "భూయః విస్తరేణ కథయ" తిరిగి నామరూపాదిభేదములతో విశేషముగ జెప్పుము.

"అక్షరం బ్రహ్మ పరమం" అనియు, "అహం క్రతు రహం యజ్ఞః" అనియు, "మహర్షయ స్సప్త పూర్వే" అనియు అష్టమ, నవమ, దశమాధ్యాయములయందు కలిపియు, వేర్వేరుగను విభూతి చెప్పబడెను. పిష్టపేషణన్యాయముగా పునరుక్తిచే ప్రయోజనమేమి? అను శంకపై జెప్పుచున్నాడు— 'తృప్తిః... అమృతం" పరమేశ్వరుడవగు నీసంబంధమగు వాగమృతమును శ్రోత్రములచే పానముచేయుచున్న నాకు తృప్తి కలుగుట లేదు.

ఇట అభిప్రాయమిది. అష్టమాధ్యాయమునందు అధ్యాత్మాదిభేదభిన్నమైన సర్వము బ్రహ్మస్వరూపమే యని, యుపాసింపుమని చెప్పబడెను. అట సర్వాత్మయందు నామ, రూప, జాత్యాది- భేదవాసనాదోషదూషితాంతఃకరణుడగు మూఢునకు భేదబుద్ధిని విడచి యభేదబుద్ధి యుద్భవింపదుగాన యుపాసన సంభవింపదు. నవమాధ్యాయమున "అహం క్రతుః" నిత్యాదికముచే సార్వాత్మ్యమే ప్రతిపాదింపబడెను. అక్క—

శ్రీభగవానువాచ:—

గీ॥ హన్త తే కథయిష్యామి దివ్యా హ్యాత్మవిభూతయః ।
ప్రాధాన్యతః కురుశ్రేష్ఠ! నాస్త్యన్తో విస్తరస్య మే ॥ ||౧౯||

పదవిభాగము:— హన్త- తే- కథయిష్యామి- దివ్యాః- హి- ఆత్మవిభూతయః- ప్రాధా
న్యతః- కురుశ్రేష్ఠ- న- అస్తి- అన్తః- విస్తరస్య- మే ॥ ||౧౯||

ప్రతిపదార్థము:— శ్రీభగవాన్=శ్రీకృష్ణపరమాత్మ; ఉవాచ=పలికెను; కురుశ్రేష్ఠ!= ఓయర్జున!; మే=నాసంబంధమైన; విభూతీనాం=(ఈపదమధ్యాహార్యము) విభూతులయొక్క; విస్తరస్య= విస్తారమునకు; అంతః=అంతము; నాస్తి=లేదు; అతః=(ఈపదమధ్యాహార్యము)ఈ కారణమువలన; హన్త= ఇపుడు; తే=నీకొరకు; దివ్యాః=దివ్యమైన; ఆత్మవిభూతయోహి=ఆత్మ=పరమాత్మస్వరూపుడనైన నాయొక్క; విభూతయోహి=విభూతులైతే; సన్తి=(ఈపదమధ్యాహార్యము)కలవో; తాః=(ఈపదమధ్యాహార్యము)ఆవి భూతులను; ప్రాధాన్యతః=ప్రాధాన్యముచే; (అనగాప్రధానవిభూతులను) తే=నీకొరకు; కథయిష్యామి= చెప్పగలను. ||౧౯||

డను విశేషాలంబనము లేదుగాన మనస్సునకు ప్రవేశము సంభవింపదు. ఇక దశమాధ్యాయమునందును సామా న్యాకారముగ జెప్పబడెను. అక్కడను మనస్సునకు విశేషాలంబనము కనబడకుండెను. కాన మూఢబుద్ధి పరమేశ్వరోపాసనమునందు స్థైర్యసిద్ధికై విభూతివిశేషము విస్తరముగ జెప్పవలసియున్నది. దానిని చెప్పు మని యర్జునుడు కోరుట యుపపన్నము. ||౧౮||

భాష్యతత్త్వదీపిక:— సప్తమాధ్యాయమునను, నవమాధ్యాయమునను విభూతియు, ఐశ్వ ర్యము జూపబడినవికదా! తిరిగి వాటిని తెలుపుమనెదవేమి? అను ఆశంకపై చెప్పుచున్నాడు— నీయొక్క యోగైశ్వర్యశక్తివిశేషమును, విభూతిని పూర్వోక్తమైనను విస్తరముగ తిరిగి చెప్పుము. "హేజనార్దన!" దేవ తలకు శత్రువులగు జనులను (అసురులను) నశింపజేయుటవలనను, అట్లే అంతశ్శత్రువులగు కామాదులను నశింపజేయుటకై ధ్యేయమగు యోగ, విభూతులను జెప్పుట నీ (జనార్దన) నామమునకు తగియున్నదని యాశ యము.

లేక, అభ్యుదయనిశ్శ్రేయసపురుషార్థప్రయోజనమునకై జనులచే కోరబడెడువాడు గాన "జనార్దను" డనబడును. కాన 'జనార్దన, అను సంబుద్ధిచే నందరు నిన్ను యాచించినట్లే నేనుగూడ నిన్ను యాచించుట తగునని సూచింపబడెను. నీదగు వాక్యామృతమును వినుచున్న నాకు తృప్తి కలుగుటలేదు. భగవద్వాక్యము నీరసమగుటచే దృప్తి కలుగుటలేదను యభిప్రాయమును దొలగించుటకు "అమృతం" అని విన్యసింపబడెను. అర్జునుడు రసజ్ఞుడు కాకపోవుటచే దృప్తి గలుగుటలేదను యభిప్రాయమును దొలగించుటకు 'రసజ్ఞుడనగు నాకు' అను యర్థమును సూచించు "మే" అను పదము ప్రయుక్తమయ్యెను. అమృతపానముచే కడుపు నిండినవా నలంబబుద్ధి కలుగును. అట్టిది కాదని చెప్పుటకు 'శృణ్వతః' అని చెప్పబడెను. నీవాక్య మమృతతుల్యమైనను నేను రసజ్ఞుడనైనను, ఆకాశాత్మకమగు శ్రోత్రమునకు గుణమగు శబ్దముచే పూరణము సంభవింపదుగాన తృప్తి కలుగుటలేదని యాశయము. ||౧౮||

శాంకరభాష్యమ్:—

హంత త ఇతి । హంతేదానీం తే దివ్యా దివి భవా ఆత్మవిభూతయ ఆత్మనో మమ విభూతయో యాః స్తాః కథయిష్యామీ త్యేత ప్రాధాన్యతో యత్ర యత్ర ప్రధానా యా యా విభూతి స్తాం తాం ప్రధానాం ప్రాధాన్యతః కథయిష్యా మ్యహం కురుశ్రేష్ఠ! అశేషతస్తు వర్ష శతేనాపి న శక్యా వక్తుం యతో నాస్త్యంతో విస్తరస్య మే మమ-విభూతీనా మిత్యర్థః ॥౧౯॥

శాంకరభాష్యతత్త్వబోధిని:—

ఓకురుశ్రేష్ఠ! నావిభూతుల విస్తారమున కంతము లేదు. కాన నిశ్శేషముగ ననేక సంవత్సరములు చెప్పుటకైనను శక్యముకాదు. అందువలన యిపుడు నాదివ్యమైన విభూతులలో నేవేవి ప్రధానమైనవో ఆవిభూతుల నిపుడు నీకొరకు చెప్పెదను. ॥౧౯॥

—• ౧౦వ అధ్యాయము ౧౯వ శ్లోకవ్యాఖ్యావిశేషములు •—

మధుసూదనసరస్వతీయము:— పైవిధముగ ప్రార్థితుడై శ్రీకృష్ణభగవానులు చెప్పు చున్నాడు— "హన్త" అనునది యనుమత్యర్థకము. నీచే కోరబడినట్లు నేను నీకు చెప్పెదను. వ్యాకులత నొందకుమని యర్జుననూరడించి చెప్పుచున్నాడు— ఆత్మస్వరూపుడ నగు నా యసాధారణములు ప్రసిద్ధములు నగు విభూతులను ప్రాధాన్యముననుసరించి చెప్పెదను. కురువంశశ్రేష్ఠుడ వగు నోయర్జునా! నావిభూతులనుగూర్చి విస్తరముగ (సాకల్యముగ) చెప్పుట యశక్యము. కారణ మేమందువా? ఆవిభూతుల విస్తారము అంతములేనిది. కాన ప్రధానభూతము లగు కొన్ని విభూతులనే చెప్పెదనని యర్థము. ॥౧౯॥

శంకరానందీయము:— స్వయముగ తాను సర్వజ్ఞుడైనను అర్జునప్రశ్నవాక్యముచే మూఢ బుద్ధుల ప్రజ్ఞామాంద్యముయెడ పరితపించుచున్నవాడువలె దయతో మందప్రజ్ఞుల ననుగ్రహించు తలంపుతో శ్రీకృష్ణభగవానులు పలుకుచున్నాడు— "హన్త" మూఢబుద్ధుల ప్రజ్ఞ యిట్టిదా? ఓకురువంశశ్రేష్ఠుడా! తదుద్బుద్ధ్యనురూపములు, అప్రాకృతములు నగు విభూతులను ప్రాధాన్యమునను సరించి. (తేజ,శ్శక్తి,బల, పౌరుష,విద్యా.మహత్త్వగుణవిశేషణములచే నేవిభూతి ప్రధానమైనదో) మూఢులకు ప్రీత్యుత్సాహ, శ్రద్ధా భక్తులను కలుగజేసెడి అట్టి విభూతిని నీకై చెప్పెదను. ఉత్తమములు, ననుత్తమములు నగు విభూతుల నన్నిటిని చెప్పకూడదా యను ఆశంకకు సమాధానముగ జెప్పుచున్నాడు—"నాస్త్యంతో విస్తరస్య మే" మాయ యొక్క అపరిమితమగు శక్తిచే నైన విజృంభణములు కలవియగు నావిభూలయొక్క బాహుల్యమునకు అంతము లేదు. గంగానదియందలి యిసుకరేణువులను, ఆకాశమందలి నక్షత్రముల లెక్కింపవచ్చునుగాని నావిభూతిబాహుల్యమును లెక్కించుటకు శక్యముగాదు. ॥౧౯॥

నీలకంఠీయము:- ఈశ్లోకమున శ్రీకృష్ణభగవానులుఅర్జునప్రశ్నమునకుసమాధానమును జెప్పుచున్నాడు. ఇప్పుడు లేక, అట్లే చెప్పెద నను అనుమతియందు కాని, "హంత" శబ్దము ప్రయోగింపబడెను. "దివ్యాః" పురాణాంత రములయందుగూడ శ్రేష్ఠములుగా ప్రసిద్ధము లైన యాత్మవిభూతులను చెప్పెద నని యోజింపదగును. "ప్రా ధాన్యతః" యోగోపకారులుగా ప్రధానమైనవి విభూతులని యర్థము. యోగము సంక్షేపముగనే ముందు చెప్పబడును గాన తదుపయోగముగ విభూతులను చెప్పుచుంటి ననిభావము. అట్లు కానిచో "యోగం విభూ తిం చ కథయ" అని ప్రశ్నింపబడి, విభూతినిమాత్రమే చెప్పుచో భగవంతునకు అనవహితచిత్తత్వము ప్రసక్త మయ్యెడిని. నాయొక్క విభూతుల విస్తారమునకు అంతము లేదని యోజన చేయదగును. ॥౧౯॥

గీ॥ అహ మాత్మా గుడాకేశ సర్వభూతాశయస్థితః ।
అహ మాది శ్చ మధ్యంచ భూతానా మన్త ఏవ చ ॥ ॥౨౦॥

పదవిభాగము:— అహం- ఆత్మా- గుడాకేశ- సర్వభూతాశయస్థితః- అహం- ఆదిః- చ- మధ్యం- చ- భూతానాం- అన్తః- ఏవ- చ ॥ ॥౨౦॥

ప్రతిపదార్థము:— హేగుడాకేశ=జయించబడిననిద్రకల, లేక, గొప్పకేశములుకలయర్జునా!; అహం=నేను; ఆత్మా=ప్రత్యగాత్మస్వరూపుడనై; సర్వభూతాశయస్థితః=సర్వభూత=నిఖిలభూతములయొక్క; ఆశయ=అంతర్హృదయమునందు; స్థితః=ఉంటిని; అహం=నేను; భూతానాం=భూతములకు, ఆదిశ్చ=కారణము; మధ్యంచ=(స్థితిసాధనము); అంతశ్చ=నాశనము(నాశసాధనము.) ॥౨౦॥

శాంకరభాష్యం:—

తత్ర ప్రథమ మేవ తావ చ్ఛృణు— అహ మాత్మా ప్రత్యగాత్మాగుడాకేశ గుడాకా నిద్రా తస్యా ఈశో గుడాకేశో జితనిద్ర ఇత్యర్థః, ఘనకేశ ఇతి వా । సర్వేషాం భూతానా మాశయేఽన్తర్హృది స్థితోఽహ మాత్మా ప్రత్యగాత్మా నిత్యం ధ్యేయః । తదశక్తేన చోత్త

శాంకరభాష్యతత్త్వబోధిని:—

అందు ముందుగనే వినుము. (విభూతిప్రదర్శనము ప్రస్తుతమైయుండ మొట్టమొదట పారమార్థికమైన పారమేశ్వరరూపమును ప్రదర్శించుటకొరకు శ్రోతయగు యర్జునుని యొక్క యభిముఖీకరణార్థము సోపాధికమగు కాల్పనికమైన పరబ్రహ్మముయొక్క అనంతరమునందు చెప్పబోవు రూపమును వినుటకొరకు చిత్తసమాధానము చేయదగినది.) "గుడాకా" అనగ నిద్ర యని యర్థము. దానికి ప్రభువు "గుడాకేశః" అని పిలువబడును. అనగా జయింపబడిన నిద్ర కలవాడని యర్థము. ఓజయించబడిననిద్రకలవాడా! లేక ఘన

—• ౧౦వ అధ్యాయము ౨౦వ శ్లోకవ్యాఖ్యావిశేషములు •—

మధుసూదనసరస్వతీయము:— నావిభూతులలో ముఖ్యముగా ధ్యానింపదగువానిని వినుము. "అహం...ఏవచ" సర్వభూతములయొక్కయు హృదయమునందు అంతర్యామిరూపముగను, ప్రత్యగాత్మ రూపముగను నున్న చైతన్యానందఘనుడనగు నేను (వాసుదేవుడు) నీచే స్మరింపదగినవాడను. ("హేగుడాకేశ!" (నిద్రను జయించినవాడా!) అను సంబుద్ధిచే నర్జునుని ధ్యానసామర్థ్యము సూచితమయ్యెను.) ఈధ్యానమునందు సామర్థ్యము లేనిచో జెప్పబోవు ధ్యానములు చేయదగును. అందు ప్రథమమున ధ్యేయమును జెప్పుచుండెను. "అహ మాదిశ్చ...ఏవచ" లోకమున చేతనములుగా వ్యవహరింపబడుచున్న యీభూతములకు నేనే ఉత్పత్తి, స్థితి, నాశ స్వరూపుడను. మరియు ఉత్పత్తి, స్థితి, నాశములకు కారణమును నేనే. (సమస్తచేతనవర్గమున్న కుత్పత్తి స్థితి నాశస్వరూపునిగను, ఉత్పత్తి, స్థితి, నాశకారణునిగను నన్ను ధ్యానింపదగునని యర్థము.) ॥౨౦॥

శాంకరభాష్యమ్:—

...రేషు భావేషు చింత్యోఽహం చిన్తయితుం శక్యో యస్మాదహ మేవాదిర్భూతానాం కారణం మధ్యం చ స్థితి రంతః ప్రలయశ్చ ॥ ॥౨౦॥

శాంకరభాష్యతత్త్వబోధిని:—

కేశములు కలవాడా! ఓయర్జునా! "ఆశయః ఆశేరతేఽస్మిన్విద్యాకర్మపూర్వప్రజ్ఞా ఇత్యాశయః" దేనియందు విద్యాకర్మప్రజ్ఞ లుండునో యది యాశయ మనబడును. అట్టిది హృదయము. సర్వభూతముల యంతర్హృదయమునందు యేప్రత్యగాత్మ యుండెనో యాప్రత్యగాత్మను నేనే. అట్టి పరమాత్మ నిత్యము ధ్యేయము. అట్టి పరమాత్మయొక్క ధ్యానమునం దశక్తుడు అగుచో చెప్పబోవు పదార్థములయందు ధ్యానింపదగినవాడనుగూడ నేనే. చెప్పబోవు పదార్థములయందు ధ్యానించుటకు శక్యుడను. ఎందువలననిన? నేనే భూతములకు కారణము, స్థితికారణము, లయకారణము. కాన నేనే సర్వకారణ మగుటచేతను, సర్వజ్ఞుడ నగుటచేతను, నేనే ఆదిత్యాదులయందు ధ్యేయుడను. కాని యాదిత్యాదులయందు నాకంటె వేరుగ ధ్యేయము లేదని యర్థము. ॥౨౦॥

శంకరానందీయము:— ముముక్షువులకు చిత్తశుద్ధినిమిత్తమై యుపాస్యములగు విభూతివిశేషములను చెప్పెదననగనే ముఖ్యాధికారులగువారికి నిర్విశేషపరబ్రహ్మమే యుపాస్యముగాని, సవిశేషబ్రహ్మముపాస్యముగాదని తెలుపుటకై ముందుగ బ్రహ్మవేత్తల కుపాస్యమగు వస్తువును నిర్దేశించుచుండెను.— "గుడాకేశ" గుడాక యనగ నిద్ర. దానికి ఈశుడు (వశము చేసుకొనువాడు) గుడాకేశు డనబడును. నిద్రను వశమునందుంచుకొని ధ్యానసమర్థుడవగు నోయర్జునా! బ్రహ్మాదిస్తంబపర్యంతమగు సర్వభూతములకు కూటస్థాసంగచిద్రూపుడను అగు ఆత్మను నేను (వాసుదేవుడను) బ్రహ్మవేత్తల కుపాస్యుడనని యర్థము. "అంతశ్శరీరే జ్యోతిర్మయో హి శుభ్రో యం పశ్యంతి యతయః క్షీణదోషాః" అనుశ్రుతియు పైవిషయమునే బోధించుచున్నది. ఈవిధముగ ముఖ్యాధికారుల కుపాస్యమును నిరూపించి, మధ్యమాధికారుల కుపాస్యమును జెప్పుచున్నాడు— "అహం...ఏవ చ" ఆకాశాదిభూతముల కుపాదానమగు యవ్యక్తస్వరూపుడను, ఆభూతములయొక్క స్థితిరూపమైన వ్యక్తస్వరూపుడను, ఆభూతముల ప్రలయస్వరూపుడనుగూడ నేనే. (ప్రపంచ కారణరూపముగను, ప్రపంచరూపముగను ప్రపంచలయరూపముగను నున్న సగుణాత్మనగు నేను మధ్యమాధికారుల కుపాస్యుడనని యర్థము. ॥౨౦॥

భాష్యార్థ దీపిక:— యోగమును, విభూతిని తెలుపుమని నీవడిగితివి, అందు ముందు నా సంబంధమగు యోగమును జెప్పుచుంటిని వినుము. "అహమాత్మా.....సర్వభూతాశయస్థితః" వాసుదేవుడ నగు నేను ప్రత్యగాత్మనై "సర్వభూతాశయస్థితః" సమస్తభూతములయొక్క యంతఃకరణమునందుంటిని. యీవిషయమును నిద్రను జయించినవారే తెలిసికొనగలరు. అని ద్యోతనచేయుటకై 'గుడాకేశ' (నిద్రను (ఏలికా!) వశముజేసుకొనినవాడా! అని యర్థము.) అను సంబోధనము ప్రయోగింపబడెను. పైయుపాసనమునం దశక్తులు నేను సర్వభూతములకు కారణుడను, సృష్టి, స్థితి, ప్రలయ కారణుడనని, యుపాసింపదగునని యర్థము. ॥౨౦॥

గీ॥ ఆదిత్యానా మహం విష్ణు ర్జ్యోతిషాం రవి రంశుమాన్ ।
మరీచి ర్మరుతా మస్మి నక్షత్రాణా మహం శశీ ॥ ॥ ౨౧ ॥

పదవిభాగము:— ఆదిత్యానాం— అహం— విష్ణుః— జ్యోతిషాం— రవిః— అంశుమాన్ — మరీచిః— మరుతాం— అస్మి— నక్షత్రాణాం— అహం— శశీ ॥ ॥ ౨౧ ॥

ప్రతిపదార్థము:— ఆదిత్యానాం=ద్వాదశాదిత్యులలో; అహం=నేను; విష్ణుః=విష్ణువను పేరిడి యాదిత్యస్వరూపుడను; లేక వామనావతారస్వరూపుడను; జ్యోతిషాం=అగ్న్యాదులలో; అంశుమాన్ రవిః=వేసవియందు మధ్యాహ్నసమయమున తీవ్రముగ తపింపచేయు రవియు; అహం=నేనే; అహం=నేను; మరుతాం=సప్తమరుత్తులలోను, మరీచిః=మరీచియను నామముకల మరుత్తును; నక్షత్రాణాం=నక్షత్రములలో; శశీ=చంద్రుడను; అహం=నేనే. ॥ ౨౧ ॥

శాంకరభాష్యమ్:—

ఏవం చ ధ్యేయోఽహం—ఆదిత్యానాం ద్వాదశానాం విష్ణుర్నామ ఆదిత్యోఽహం జ్యోతిషాం రవిః ప్రకాశయితౄణా మంశుమా న్రశ్మిమా న్మరీచిర్నామ మరుతాం మరుద్దేవతాభేదానా మస్మి నక్షత్రాణా మహం శశీ చన్ద్రమాః ॥ ॥ ౨౧ ॥

శాంకరభాష్యతత్త్వబోధిని:—

నిరుపాధికబ్రహ్మధ్యానమునం దశక్తులకు చెప్పబోవు సోపాధికముగ నేను ధ్యానింపదగినవాడను ద్వాదశాదిత్యులలో విష్ణువను యాదిత్యుడను నేనే. అగ్న్యాదితేజస్సులలో గ్రీష్మకాలమున మధ్యాహ్నసమయమున తపింపజేయు రవియు నేనే. సప్తమరుత్తులలో మరీచియనువాడను నేనే. నక్షత్రములలో చంద్రుడను నేనే. అనగా ఆదిత్యవిష్ణురవిమరీచిచంద్రులను పరబ్రహ్మముగ ధ్యానింపవలయునని యాశయము. ముందుకూడ నిట్లే తెలిసికొనవలయును. ॥ ౨౧ ॥

— • ౧౦వ అధ్యాయము ౨౧వ శ్లోకవ్యాఖ్యావిశేషములు • —

మధుసూదనసరస్వతీయము:— సర్వభూతాంతరస్థాంతర్యామిరూపముగ ధ్యానింప నశక్తుడగువాడు బాహ్యములగు నీయుపాసనల జేయదగునని అధ్యాయాంతమువరకు జెప్పుచున్నాడు.— నేను "ఆదిత్యానాం...శశీ" ద్వాదశాదిత్యులలో విష్ణునామముగల ఆదిత్యుడను, లేక వామనావతారుడను, ప్రకాశించెడివారలలో సూర్యుడను. సప్తమరుత్తులలో మరీచిని. నక్షత్రముల కధిపతియగు చంద్రుడను నేను. ॥ ౨౧ ॥

శంకరానందీయము:— పూర్వోక్తవిధముగ నుత్తమమధ్యముల కుపాస్యభేదమును జెప్పి, అధముల కుపయోగించు ఉపాస్యభేదములగు స్వీయవిభూతులను జెప్పుచున్నాడు:— ద్వాదశాదిత్యులు నావిభూతులే. అయినను వారిలో విష్ణువుఅను నామముగల ఆదిత్యస్వరూపుడను నేను. (అనగా విష్ణువుఅను ఆదిత్యుని నాస్వరూపముగ నుపాసింపదగునని యర్థము.) జ్యోతిశ్చక్రమునందుండు సర్వజ్యోతిస్సులు నావిభూతులే. అయినను వాటిలో తేజః ప్రాబల్యముచే సూర్యుడను నేను. (ఆసూర్యుని పరమేశ్వరుడని యుపాసింపదగునని యర్థము.) మరుత్తులన్నియు నావిభూతులే! అయినను వానిలో నధిపుడగు మరీచుడు నాస్వరూపుడు. (అట్టి మరీచుని నాస్వరూపునిగా నుపాసింపదగునని యర్థము.) అశ్విన్యాది నక్షత్రములన్నియు నావిభూతులే. వానిలో శోభాధిక్యముచే చంద్రుడనునేను. ఈవిధముగా నంతటను షష్ఠ్యంతపదవాచ్యములకు విభూతిత్వమును ప్రథమాంత, ద్వితీయాంతపదవాచ్యములను ఈశ్వరునిగా నుపాసించుటను చూడదగును. ॥ ౨౧ ॥

గీ॥ వేదానాం సామవేదోఽస్మి దేవానా మస్మి వాసవః ।
ఇన్ద్రియాణాం మనశ్చాస్మి భూతానా మస్మి చేతనా ॥ ౨౨॥

పదవిభాగము:— వేదానాం- సామవేదః- అస్మి- దేవానాం- అస్మి- వాసవః- ఇన్ద్రియాణాం- మనః- చ- అస్మి- భూతానాం- అస్మి- చేతనా ॥ ౨౨॥

ప్రతిపదార్థము:— వేదానాం=వేదములలో; అహం=నేను; సామవేదః=సామవేదస్వరూపము; అస్మి=అయితిని, దేవానాం=రుద్రాదిత్యాదిదేవతలలో; వాసవః=ఇంద్రుడను; అస్మి=అయితిని; ఇన్ద్రియాణాం=ఏకాదశేంద్రియములలో; మనశ్చ=మనస్స్వరూపుడనై; అస్మి=అయితిని; భూతానాం=భూతములలో; చేతనా=బుద్ధివృత్తి యై; అస్మి=అయితిని. ॥౨౨॥

శాంకరభాష్యమ్:—

వేదానామితి । వేదానాం మధ్యే సామవేదోస్మి, దేవానాం రుద్రాదిత్యాదీనాం వాసవ ఇన్ద్రోఽస్మి, ఇన్ద్రియాణా మేకాదశానాం చక్షురాదీనాం మనశ్చాస్మి సంకల్ప వికల్పాత్మకం మన శ్చాస్మి । భూతానా మస్మి చేతనా కార్యకరణసంఘాతే నిత్యాభివ్యక్తా బుద్ధివృత్తి శ్చేతనా ॥ ౨౨॥

శాంకరభాష్యతత్త్వబోధిని:—

మంత్రబ్రాహ్మణసముదాయరూపమైన ఋగాదివేదములలో నేను సామవేదస్వరూప మైతిని. రుద్రాదిత్యాదిదేవతలలో యింద్రస్వరూపుడ నైతిని. చక్షురాదీంద్రియములలో సంకల్పవికల్పాత్మక మనస్స్వరూప మయితిని. భూతములలో కార్యకరణసంఘాతమునందు నిత్యాభివ్యక్తమైన బుద్ధివృత్తిస్వరూప మైతిని. ॥౨౨॥

—• ౧౦వ అధ్యాయము ౨౨వ శ్లోకవ్యాఖ్యావిశేషములు •—

మధుసూదనసరస్వతీయము:— నాలుగు వేదములలో గానమాధుర్యముచే నతి రమణీయ మైనదిగాన నేను సామవేదస్వరూపుడను. నేను దేవతల కధిపతియగు యింద్రుడను. పదునొకొండు యింద్రియములకు ప్రవర్తకమగుటవలన మనస్సు నాస్వరూపము. సర్వప్రాణిసంబంధమగు పరిణామములలో చిదభివ్యంజనమగు బుద్ధివృత్తిరూపమగు చేతన నాస్వరూపము. ॥౨౨॥

శంకరానందీయము:— "భూతానా మస్మి చేతనా" జీవాధిష్ఠితములగు శరీరములలో "బుద్ధ్యాదిస్థూలాంతం చేతయతీతి చేతనా సాభాసా చిత్తవృత్తిః" బుద్ధ్యాదిస్థూలాంతమగు సర్వమును తెలివి కలదిగ చేయునదిగాన బుద్ధి చేతన యనబడును. అట్టి చేతన నాస్వరూపము. (శేషము స్పష్టము.) ॥౨౨॥

పరమార్థప్రపా:— నేను ఋగాదిచతుర్వేదములలో సామవేదస్వరూపుడను. "సా చ అమశ్చ సామ, సా=అఋక్; అమః=గీతరూపమగు స్వరము; ఆరెంటియొక్క ద్వంద్వము "సామ" అనబడును. "సైవసామఋగాసీ దమోనామ సామ సా వాఋక్సామోపావదత్ మిథునం సంభవావ ప్రజాత్యా ఇతి నేత్యబ్రవీ త్సామ జ్యాయాన్వా అతో మమ మహిమా" ఈశ్రుతికి భాష్యానుమతార్థము:— 'సా' అని తచ్ఛబ్దవాచ్యమగు ఋక్, అమ యనెడు రెండు పదార్థములు కలవు. అమ మనగ గీతిరూపమగుస్వరము. (కాణ్వశాఖలయందుగూడ నిట్లు చెప్పబడినది. "తస్య హైతస్య సామ్నో యః స్వం భవతి హాస్య స్వం తస్య హై స్వర ఏవ స్వమితి । ఏతం సా ఋక్ సామోపసమీపం గత్వా ఇత్యవదత్ । ఇతి కిం అహం ప్రజాత్యై

గీ॥ రుద్రాణాం శంకర శ్చాస్మి విత్తేశో యక్షరక్షసామ్ ।
వసూనాం పావకశ్చాస్మి మేరు శ్శిఖరిణా మహమ్ ॥ ॥౨౩॥

పదవిభాగము:— రుద్రాణాం- శంకరః- చ- అస్మి- విత్తేశః- యక్షరక్షసాం- వసూనాం- పావకః- చ- అస్మి- మేరుః- శిఖరిణాం- అహమ్ ॥ ॥౨౩॥

ప్రతిపదార్థము:— రుద్రాణాం=ఏకాదశరుద్రులలోను; అహం=నేను; శంకరశ్చ=శంకరుడనైన; అస్మి=అయితిని; యక్షరక్షసాం=యక్షులలోను, రక్షస్సులలోను; విత్తేశః=కుబేరుడనైన; అస్మి=అయితిని; వసూనాం=అష్టవసువులలో; పావకశ్చ=అగ్నిస్వరూపమై; అస్మి=అయితిని; శిఖరిణాం=పర్వతములలో; మేరుః=మేరుపర్వతమై; అస్మి=అయితిని. ॥౨౩॥

శాంకరభాష్యమ్:—

రుద్రాణామితి । రుద్రాణా మేకాదశానాం శంకర శ్చాస్మి । విత్తేశః కుబేరో యక్షరక్షసాం యక్షాణాం రక్షసాం చ । వసూనా మష్టానాం పావక శ్చాస్మ్యగ్ని ర్మేరుః శిఖరిణాం శిఖరవతా మహమ్ ॥ ॥౨౩॥

శాంకరభాష్యతత్త్వబోధిని:—

నేను రుద్రులలో శంకరస్వరూపుడను. యక్షులలోను, రక్షస్సులలోను కుబేరస్వరూపుడను. అష్టవసువులలోను యగ్నిస్వరూపుడను. పర్వతములలో మేరుపర్వత స్వరూపమై అయితిని. అనగా నాగూస్వరూపముగ పరమాత్మ ధ్యేయమని యభిప్రాయము. ॥౨౩॥

ప్రజాత్యై మిధునం దాంపత్యం సంభవావేతి । అత స్సామ నేత్యబ్రవీ న్నిత్యేషగం సామ । యాతి సామ జ్యాయా నాదిభూత మతో మమ మహిమా మత్సామర్థ్య మధికం విద్యతే కి మేవ యూ ఋచా । అతో స్త్రీ ర్భ్వ ఋచా భూత్వా ఉపావదతా మిత్యాది'' సామసంబంధముగు ఋక్ స్వగసమీపమునకు వచ్చి పలికెను. ఓసామ! మనమిద్దరము సంతానమునకై దాంపత్యము నొందుదము. అని. అనంతరము సామ ... కారణమేమన: నామహిమ (సామర్థ్యము) అధికమైనది. ఈఋక్కుతో నేమి? అని పలికినది. ఋక్కు ... సామకు ఉపజీవ్యమగుటచే నాధిక్యముగాన నేను వేదములలో సామవేదస్వరూపుడను అని చెప్పబడినది. లేక, సామవేదమునం దున్నవన్నియు నీశ్వరస్తావకములుగాన; పావమాన్యములగు మన్నవి. ''... మానాః'' అను శ్రుతియు పైవిషయమును జెప్పుచున్నది. ఇట్లే ఆసామలు ''తత్సావమానాభి ...'' అనుపదేశోక్తినను సరించి పఠనమాత్రముచేతనే పవిత్రింపజేయుచున్నవి. గాన నాలుగు వేదములలో సామవేదమునకు విభూతిత్వము చెప్పబడెను. (శేషము సమానము.) ॥౨౨॥

—• ౧౦వ అధ్యాయము ౨౩వ శ్లోకవ్యాఖ్యావిశేషములు. •—

మధుసూదనసరస్వతీయము:— నేను ఏకాదశరుద్రులలో శంకరుడను, యక్షరాక్షసులలో కుబేరుడను, అష్టవసువులలో నగ్నిని, శృంగములుగల పర్వతములలో మేరువును. ॥౨౩॥

భాష్యోత్కర్షదీపిక:— వీరభద్ర, శంభు, గిరీశ, అజ, ఏకపాత్, అహిర్బుధ్న్య, పినాకి, ఈశ, కపాలి, దిక్పతి, స్థాణు నామక:ఏకాదశరుద్రులలో శంకరుడగు (సుఖమును జేయువాడగు) శంభుస్వరూపుడను నేను. ధ్రువ, అధర్వ. అప. సోమ, అనల, అనిల, ప్రత్యూష, ప్రభాస నామములగు అష్టవసువులలో ననలస్వరూపుడనునేను. (శేషము గతార్థము.) ॥౨౩॥

గీ॥ పురోధసాం చ ముఖ్యం మాం విద్ధి పార్థ బృహస్పతిమ్ ।
సేనానీనా మహం స్కంద స్సరసా మస్మి సాగరః ॥ ॥ ౨౪ ॥

పదవిభాగము:— పురోధసాం- చ- ముఖ్యం- మాం- విద్ధి- పార్థ- బృహస్పతిం- సేనానీనాం- అహం- స్కందః-సరసాం- అస్మి- సాగరః ॥ ॥ ౨౪ ॥

ప్రతిపదార్థము:— హే పార్థ!=ఓయర్జున; మాం=నన్ను; పురోధసాం=పురోహితులలో; ముఖ్యం=ముఖ్యమైన; బృహస్పతిం చ=బృహస్పతినిగ; విద్ధి=తెలిసికొనుము; అహం=నేను; సేనానీనాం=సేనాధిపతులలో; స్కందః=కుమారస్వామిస్వరూపమైతిని; సరసాం=దేవఖాతసరస్సులలో; సాగరః=సముద్రస్వరూపమై; అస్మి=అయితిని. ॥ ౨౪ ॥

గీ॥ మహర్షీణాం భృగు రహం గిరా మస్మ్యేక మక్షరమ్ ।
యజ్ఞానాం జపయజ్ఞోఽస్మి స్థావరాణాం హిమాలయః ॥ ॥ ౨౫ ॥

పదవిభాగము:— మహర్షీణాం- భృగుః- అహం- గిరాం- అస్మి- ఏకం- అక్షరం- యజ్ఞానాం- జపయజ్ఞః- అస్మి- స్థావరాణాం- హిమాలయః ॥ ॥ ౨౫ ॥

ప్రతిపదార్థము:— మహర్షీణాం=మహర్షులలో; భృగుః=భృగుమహర్షి స్వరూపమై; అహం=నేను; అస్మి=అయితిని; గిరాం=పదస్వరూపమైన వాక్కులలో; ఏకం=ఒక్కటైన; అక్షరం=అక్షరమగు ఓంకార స్వరూపమై; అస్మి=అయితిని; యజ్ఞానాం=యజ్ఞములలో; జపయజ్ఞః=జపనెడి యజ్ఞస్వరూపమై; అస్మి=అయితిని; స్థావరాణాం=స్థావరములలో; హిమాలయః=హిమవత్పర్వతస్వరూపమై; అస్మి=అయితిని. ॥ ౨౫ ॥

శాంకరభాష్యమ్:—

పురోధసా మితి । పురోధసాం రాజపురోహితానాం ముఖ్యం ప్రధానం మాం విద్ధి జానీహి హే పార్థ! బృహస్పతిమ్ । స హీన్ద్రస్యేతి ముఖ్యః స్యాత్పురోధాః । సేనానీనాం సేనాపతీనా మహం స్కందో దేవసేనాపతిః । సరసాం యాని దేవఖాతాని సరాంసి తేషాం సరసాం సాగరోఽస్మి భవామి ॥ ॥ ౨౪ ॥

మహర్షీణామితి । మహర్షీణాం భృగురహం గిరాం వాచాం పదలక్షణానా మేక మక్షర మోంకారోఽస్మి । యజ్ఞానాం జపయజ్ఞోఽస్మి, స్థావరాణాం స్థితిమతాం హిమాలయః ॥ ॥ ౨౫ ॥

శాంకరభాష్యతత్త్వబోధిని:—

ఓయర్జున! నన్ను రాజపురోహితులలో ప్రధానమైన బృహస్పతినిగ తెలిసికొనుము. ఆబృహస్పతి యింద్రునకు ముఖ్యపురోహితుడు. సేనాధిపతులలో దేవసేనాధిపతియగు కుమారస్వామిస్వరూపుడను నేనైతిని. దేవతలచే త్రవ్వబడిన యే సరస్సులు కలవో వాటిలో సముద్రస్వరూపుడను నేనైతిని. అనగా బృహస్పతి, కుమారస్వామి, సముద్రములు పరమాత్మస్వరూపములుగ ధ్యానింపదగినవారని యాశయము. ॥ ౨౪ ॥

నేను మహర్షులలో భృగుమహర్షిస్వరూపుడను, పదస్వరూపమగు వాక్కులలో ఒకయక్షరమగు ఓంకారస్వరూపము అయితిని యజ్ఞములలో జపయజ్ఞస్వరూపము, స్థావరములలో హిమవత్పర్వతస్వరూపము అయితిని. ॥ ౨౫ ॥

—• ౧౦ అధ్యాయము ౨౪వ శ్లోకవ్యాఖ్యావిశేషములు •—

మధుసూదనసరస్వతీయము:— ఇంద్రుడు సర్వరాజశ్రేష్ఠుడుగాన రాజపురోహితులలో

గీ॥ అశ్వత్థ స్సర్వవృక్షాణాం దేవర్షీణాం చ నారదః ।
గన్ధర్వాణాం చిత్రరథ స్సిద్ధానాం కపిలో మునిః ॥ ॥౨౬॥

పదవిభాగము:— అశ్వత్థః– సర్వవృక్షాణాం– దేవర్షీణాం– చ– నారదః– గన్ధర్వాణాం– చిత్రరథః– సిద్ధానాం– కపిలః– మునిః ॥ ॥౨౬॥

ప్రతిపదార్థము:— సర్వవృక్షాణాం=నిఖిలవృక్షములలో; అశ్వత్థః=అశ్వత్థవృక్షస్వరూపమ్ము; దేవర్షీణాం=దేవర్షులలో; నారదశ్చ=నారదస్వరూపమై; గన్ధర్వాణాం=గన్ధర్వులలో; చిత్రరథః=చిత్రరథుడనుగన్ధర్వస్వరూపమై; సిద్ధానాం=సిద్ధులలో; కపిలోమునిః=కపిలమహర్షి స్వరూపుడనై; అస్మి= అయితిని. ॥౨౬॥

గీ॥ ఉచ్చై శ్శ్రవస మశ్వానాం విద్ధి మా మమృతోద్భవమ్ ।
ఐరావతం గజేన్ద్రాణాం నరాణాం చ నరాధిపమ్ ॥ ॥౨౭॥

పదవిభాగము:— ఉచ్చైశ్శ్రవసం– అశ్వానాం– విద్ధి– మాం– అమృతోద్భవం– ఐరావతం– గజేన్ద్రాణాం– నరాణాం– చ– నరాధిపతిమ్ ॥ ॥౨౭॥

ప్రతిపదార్థము:— మాం=నన్ను; అశ్వానాం=అశ్వములలో; అమృతోద్భవం=అమృతనిమిత్తక్షీరసముద్రమథనోద్భవమైన; ఉచ్చైశ్శ్రవసం=ఉచ్చైశ్శ్రవస్సనుపేరుగల యశ్వస్వరూపముగ; విద్ధి=తెలిసికొనుము; గజేన్ద్రాణాం=గజశ్రేష్ఠములలో; ఐరావతం=ఐరావతమనెడి గజస్వరూపముగను; నరాణాం= మనుష్యులలో; నరాధిపం చ=మనుష్యులకు ప్రభుస్వరూపముగను: విద్ధి=తెలిసికొనుము. ॥౨౭॥

శాంకరభాష్యమ్:—

అశ్వత్థ ఇతి । అశ్వత్థ స్సర్వవృక్షాణాం దేవర్షీణాం చ నారదో దేవా ఏవ సన్తః ఋషిత్వం ప్రాప్తా మన్త్రదర్శిత్వాత్తే దేవర్షయ స్తేషాం నారదోఽస్మి । గన్ధర్వాణాం చిత్రరథో నామ గన్ధర్వోఽస్మి । సిద్ధానాం జన్మనైవ ధర్మజ్ఞానవైరాగ్యైశ్వర్యాతిశయం ప్రాప్తానాం కపిలో మునిః ॥ ॥౨౬॥

ఉచ్చై రితి । ఉచ్చైశ్శ్రవస మశ్వానా ముచ్చైశ్శ్రవా నామాశ్వ స్తం మాం విద్ధి జానీ హ్యమృతోద్భవ మమృతనిమిత్తమథనోద్భవమ్ । ఐరావత మిరావత్యా అపత్యం గజేన్ద్రాణాంహస్తీశ్వరాణాం తం మాం విద్ధీ త్యనువర్తతే । నరాణాం మనుష్యాణాం చ నరాధిపం రాజానం మాం విద్ధి జానీహి ॥ ॥౨౭॥

శాంకరభాష్యతత్త్వబోధిని:—

సర్వవృక్షములలో నశ్వత్థవృక్షస్వరూపమై, దేవఋషులలో నారదమహర్షిస్వరూపుడనై గంధర్వులలో చిత్రరథు డనుగంధర్వస్వరూపుడనై, సిద్ధులలో కపిలమహర్షిస్వరూపుడనై అయితిని. ॥౨౬॥

నన్ను అశ్వములలో యమృతనిమిత్తము క్షీరసముద్రమథనమువలన జనించిన ఉచ్చైశ్శ్రవస్సను యశ్వస్వరూపముగను, గజశ్రేష్ఠములలో ఐరావతమను గజముగను, మనుష్యులలో నరాధిపస్వరూపముగను తెలిసికొనుము. ॥౨౭॥

గీ॥ ఆయుధానా మహం వజ్రం ధేనూనా మస్మి కామధుక్ ।
ప్రజనశ్చాస్మి కందర్ప స్సర్పాణా మస్మి వాసుకిః ॥ ॥౨౮॥

పదవిభాగము:— ఆయుధానాం- అహం- వజ్రం- ధేనూనాం- అస్మి- కామధుక్- ప్రజనః- చ- అస్మి- కందర్పః- సర్పాణాం- అస్మి- వాసుకిః ॥ ॥౨౮॥

ప్రతిపదార్థము:— ఆయుధానాం=ఆయుధములలో; వజ్రం=వజ్రాయుధము; అహం=నేను; అస్మి=అయితిని; ధేనూనాం=ధేనువులలో; కామధుక్=కామధేనువునై; అహం=నేను; అస్మి=అయితిని; ప్రజనః=పుత్రోత్పాదనసమర్థమైన; కందర్పః=కామస్వరూపమై; అస్మి=అయితిని; సర్పాణాం=సర్పములలో; వాసుకిః=వాసుకి అనెడి సర్పస్వరూపమై; అస్మి=అయితిని. ॥౨౮॥

శాంకరభాష్యమ్:—

ఆయుధానా మితి । ఆయుధానా మహం వజ్రం దధీచ్యస్థిసంభవం ధేనూనాం దోగ్ధ్రీణా మస్మి కామధుక్, వసిష్ఠస్య సర్వకామానాం దోగ్ధ్రీ సామాన్యా వా కామధుక్ । ప్రజనః ప్రజనయితాస్మి కందర్పః కామః । సర్పాణాం సర్పభేదానా మస్మి వాసుకి స్సర్పరాజః ॥ ॥౨౮॥

శాంకరభాష్యతత్త్వబోధిని:—

నేను ఆయుధములలో దధీచిమహర్ష్యస్థిసంభూతమైన వజ్రాయుధస్వరూపము, ధేనువులలో వశిష్ఠమహర్షికి సర్వకామముల నిచ్చెడి ధేనుస్వరూపమై, లేక, కామధేనుస్వరూపమై, పుత్రోత్పత్తిసమర్థమైన కామస్వరూపుడనై, సర్పవిశేషములలో వాసుకి యను సర్పరాజస్వరూపమై అయితిని. ॥౨౮॥

శ్రేష్ఠుడగు బృహస్పతి నాస్వరూపుడని తెలిసికొనుము. సేనాపతులలో దేవసేనకధిపతియగు కుమారస్వామి నాస్వరూపుడు. దేవఖాతములగు జలాశయములలో సాగరము నాస్వరూపము. ॥౨౪॥

—• ౧౦వ అధ్యాయము ౨౫వ శ్లోకవ్యాఖ్యావిశేషములు •—

మధుసూదనసరస్వతీయము:— సప్తబ్రహ్మర్షులలో నతితేజస్విగాన భృగుమహర్షి నాస్వరూపుడు. పదములు అను పేరుకల వాక్కులలో, నేను ఓంకారస్వరూపుడను. యజ్ఞములలో హింసాదిదోషశూన్యమగుటచేతను, అత్యంతశుద్ధిహేతువగుటచేతను శ్రేష్ఠమగు జపయజ్ఞము నాస్వరూపము. స్థావరములగు పర్వతాదులలో హిమవత్పర్వతము నాస్వరూపము. (శిఖరములుగల పర్వతములలో మేరువు నాస్వరూపమని చెప్పుటచే యర్థభేదముచే దోషములేదు.) ॥౨౫॥

—• ౧౦వ అధ్యాయము ౨౬, ౨౭వ శ్లోకవ్యాఖ్యావిశేషములు •—

మధుసూదనసరస్వతీయము:— అన్ని వృక్షములలో నశ్వత్థవృక్షము నాస్వరూపము. దేవజాతికిజెంది స్వయముగ మంత్రద్రష్టలగు ఋషులు దేవర్షులనబడుదురు. అట్టి దేవర్షులలో నారదుడను నేనే. దేవగాయకులగు గంధర్వులలో జిత్రరథుడను నేను. ప్రయత్నము లేకుండగనే జన్మచేతనే ధర్మ, జ్ఞాన, వైరాగ్య, ఐశ్వర్యాతిశయమును బొందినట్టియు, అధిగతసకలపరమార్థములు గల సిద్ధులలో కపిలమునిని నేను. అశ్వములలో నమృతమథనోద్భవమైనయుచ్చైశ్శ్రవస్సునుగా నన్ను తెలిసికొనుము. ఏనుగులలో నైరావతముగా నన్ను తెలిసికొనుము. నరులలో నరాధిపతి నాస్వరూపుడని తెలిసికొనుము. ॥౨౬, ౨౭॥

గీ॥ అనన్త శ్చాస్మి నాగానాం వరుణో యాదసా మహమ్ ।
పితౄణా మర్యమాచాస్మి యమ స్సంయమతా మహమ్ ॥ ॥౨౯॥

పదవిభాగము:— అనన్తః- చ- అస్మి- నాగానాం- వరుణః- యాదసాం- అహం- పితౄణాం- అర్యమా- అస్మి- యమః- సంయమతాం- అహమ్ ॥ ॥౨౯॥

ప్రతిపదార్థము:— అహం=నేను; నాగానాం=నాగములనెడి సర్పములలో, అనన్తః=అనన్తుడనెడి సర్పరాజస్వరూపమై; యాదసాం=జలదేవతలలో; వరుణః=వరుణదేవస్వరూపమై; అస్మి=అయితిని; అహం= నేను; పితౄణాం=పితృదేవతలలో; అర్యమాచ=అర్యమ అనెడి పితృదేవతాస్వరూపమై; సంయమతాం=దండించువారలలో; యమః=యమధర్మరాజస్వరూపమై; అస్మి=అయితిని. ॥౨౯॥

శాంకరభాష్యమ్:—

అనంత ఇతి । అనంత శ్చాస్మి నాగానాం నాగవిశేషాణాం నాగరాజ శ్చాస్మి । వరుణో యాదసా మహ మబ్దేవతానాం రాజాఽహమ్ । పితౄణా మర్యమా నామ పితృరాజ శ్చాస్మి, యమ స్సంయమతాం సంయమనం కుర్వతా మహమ్ ॥ ॥౨౯॥

శాంకరభాష్యతత్త్వబోధిని:—

నేను నాగములనెడి సర్పవిశేషములలో అనంతుడనెడి సర్పరాజస్వరూపము. జలదేవతలలో వరుణదేవస్వరూపము అయితిని. నేను పితృదేవతలలో "అర్యమా" అను పితృదేవతాస్వరూపము, దండించువారలలో యమధర్మరాజస్వరూపము అయితిని. ॥౨౯॥

—• ౧౦వ అధ్యాయము ౨౮వ శ్లోకవ్యాఖ్యావిశేషములు •—

మధుసూదనసరస్వతీయము:— అస్త్రములలో దధీచియొక్క అస్థిచే నిర్మితమైన వజ్రమును నేను. ఆవులలో సముద్రమథనోద్భవయగు కామధేనువును నేను. కామములలో పుత్రోత్పత్తిప్రయోజనముగాగల కామమును నేను. (ఇట చ కారము రతిమాత్రహేతు కామమును గ్రహింపకుండుటకు ప్రయుక్తమయ్యెను.) సర్పములు, నాగులు జాతిభేదముచే వేర్వేరుగనున్నవి. సర్పములలో రాజగు వాసుకిని నేను. ॥౨౮॥

శ్రీధరీయము:— విషసహితము లగునవి సర్పములు. అట్టి సర్పములలో రాజగు వాసుకిని నేను. (శేషము గతార్థము.) ॥౨౮॥

—• ౧౦వ అధ్యాయము ౨౯వ శ్లోకవ్యాఖ్యావిశేషములు •—

మధుసూదనసరస్వతీయము:— నాగులను నామముగల పాములలోని వాడగు అనంతుడను (శేషాహిని) నేను. జలచరములలో వాటికి రాజగు వరుణదేవుడను నేను. పితృదేవతలలో వారికి రాజగు అర్యముడను నేను. సంయమమును (ధర్మాధర్మఫలము నిచ్చుచు, నిగ్రహానుగ్రహములను) జేయువారిలో యముడను నేను. ॥౨౯॥

శ్రీధరీయము:— విషరహితములగు నాగములకు (పాములకు) రాజగు అనంతుడను (శేషాహిని) నేను. (శేషము గతార్థము.) ॥౨౯॥

గీ॥ ప్రహ్లాద శ్చాస్మి దైత్యానాం కాలః కలయతా మహమ్ ।
మృగాణాం చ మృగేన్ద్రోఽహం వైనతేయ శ్చ పక్షిణామ్ ॥ ॥౩౦॥

పదవిభాగము:— ప్రహ్లాదః- చ- అస్మి- దైత్యానాం- కాలః- కలయతాం- అహం- మృగాణాం- చ- మృగేంద్రః- అహం- వైనతేయః- చ- పక్షిణామ్ ॥ ॥౩౦॥

ప్రతిపదార్థము:— అహం=నేను; దైత్యానాం=దైత్యులలో; ప్రహ్లాదశ్చ=ప్రహ్లాదస్వరూపుడనై; కలయతాం=పరిగణనము చేయువారలలో; కాలః=కాలస్వరూపమై; అస్మి=అయితిని; మృగాణాం=మృగములలో; మృగేంద్రః=సింహస్వరూపమై; లేక వ్యాఘ్రస్వరూపమై; పక్షిణాం=పక్షులలో; వైనతేయశ్చ=గరుత్మత్స్వరూపమై; అస్మి=అయితిని. ॥౩౦॥

గీ॥ పవనః పవతా మస్మి రామ శ్శస్త్రభృతా మహమ్ ।
ఝషాణాం మకరశ్చాస్మి స్రోతసా మస్మి జాహ్నవీ ॥ ॥౩౧॥

పదవిభాగము:— పవనః- పవతాం- అస్మి- రామః- శస్త్రభృతాం- అహం- ఝషాణాం- మకరః- చ- అస్మి- స్రోతసాం- అస్మి- జాహ్నవీ ॥ ॥౩౧॥

ప్రతిపదార్థము:— అహం=నేను; పవతాం=పావయితృలలో; లేక, వేగముకలవారలలో; పవనః=వాయుస్వరూపమై; శస్త్రభృతాం=శస్త్రమును ధరించువారలలో; రామః=దశరథపుత్రుడగు శ్రీరామచంద్రస్వరూపుడనై; అస్మి=అయితిని; ఝషాణాం=మత్స్యములలో; మకరశ్చ=మకరమనెడి మత్స్యస్వరూపమై; అస్మి=అయితిని; స్రోతసాం=నదులలో; జాహ్నవీ=గంగానదీస్వరూపమై; అస్మి=అయితిని. ॥౩౧॥

శాంకరభాష్యమ్:—

ప్రహ్లాద ఇతి । ప్రహ్లాదో నామ చాస్మి దైత్యానాం దితివంశ్యానామ్ । కాలః కలయతాం కలనం గణనం కుర్వతా మహం, మృగాణాం చ మృగేంద్రః సింహో వ్యాఘ్రో వాఽహం, వైనతేయ శ్చ గరుత్మాన్వినతాసుతః పక్షిణాం పతత్రిణామ్ ॥౩౦॥

పవన ఇతి । పవనో వాయుః పవతాం పావయితౄణా మస్మి, రామ శ్శస్త్రభృతా మహం శస్త్రాణాం ధారయితౄణాం దాశరథీ రామోఽహం, ఝషాణాం మత్స్యాదీనాం మకరో నామ జాతివిశేషోఽహం స్రోతసాం స్రవంతీనా మస్మి జాహ్నవీ గంగా ॥౩౧॥

శాంకరభాష్యతత్త్వబోధిని:—

నేను దితిసంతతియగు దైత్యులలో ప్రహ్లాదస్వరూపమై, పరిగణనము చేయువారలలో కాలస్వరూపమై అయితిని. నేను మృగములలో సింహస్వరూపమై, లేక వ్యాఘ్రస్వరూపమై అయితిని పక్షులలో వినతాపుత్రుడగు గరుత్మంతుడనైతిని. ॥౩౦॥

నేను పవిత్రంపజేయు వారలలో, లేక వేగముకలవారలలో వాయుస్వరూపమై శస్త్రధారులలో దశరథపుత్రుడగు శ్రీరామచంద్రప్రభుస్వరూపమై, అయితిని. మత్స్యములలో మకర(మొసలి)స్వరూపమై. నదులలో జాహ్నవి(గంగా)నదీస్వరూపమై అయితిని. ॥౩౧॥

—• ౧౦వ అధ్యాయము ౩౦వ శ్లోక వ్యాఖ్యావిశేషములు •—

మధుసూదనసరస్వతీ వ్యాఖ్య:— దితియొక్క వంశములో బుట్టినవారిలో పరమసాత్త్వికు

గీ॥ సర్గాణా మాది రన్తశ్చ మధ్యం చైవాహ మేవ చ ।
అధ్యాత్మవిద్యా విద్యానాం వాదః ప్రవదతా మహమ్ ॥ ॥౩౨॥

ప ద వి భా గ ము:— సర్గాణాం- ఆదిః- అన్తః- చ- మధ్యం- చ- ఏవ- అహం- అధ్యాత్మవిద్యా- విద్యానాం- వాదః- ప్రవదతాం- అహమ్ ॥ ॥౩౨॥

ప్ర తి ప దా ర్థ ము:— హేఅర్జున!=ఓయర్జునుడా!; సర్గాణాం=సృష్టులకు; ఆదిః=కారణము; (మొదలు) అంతశ్చ=నాశము; మధ్యంచ=స్థితియు; అహమేవ=నాస్వరూపమే; విద్యానాం= విద్యలలో; అధ్యాత్మవిద్యా=అధ్యాత్మవిద్య; అహమేవ=నాస్వరూపమే; ప్రవదతాం=వాదజల్పవితండకథలను పలికెడివారలయొక్క; వాదః=వాదకథారూపమై; అహం=నేను; అస్మి=అయితిని. గురుశిష్యులకథ వాదమనబడును. పరస్పరము జయించు యిచ్ఛకల వాదిప్రతివాదుల కథ జల్పకథ యనబడును. స్వపక్షస్థాపనాహీనమై పరపక్షవిదళనమాత్రపర్యవసాయియగు కథ వితండము. ॥౩౨॥

డగుటచే మిక్కిలి యానందింపజేయువాడు గాన ప్రహ్లాదుడను నేను. లెక్కించువారిలో కాలస్వరూపుడను నేను. మృగములలో సింహమును నేను. పక్షులలో వైనతేయుడను నేను. ॥౩౦॥

శ ం క రా న ం దీ య ము:— శుభాశుభములను, వృద్ధిక్షయములను జేయువాటిలో కాలమును నేను. (శేషము స్పష్టము.) ॥౩౦॥

—• ౧౦వ అధ్యాయము ౩౧వ శ్లోక వ్యాఖ్యావిశేషములు •—

మ ధు సూ ద న స ర స్వ తీ య ము:— పవిత్రింపజేయువాటిలో లేక, వేగము గలవాటిలో వాయువును నేను. శస్త్రధారులై యుద్ధనిపుణులగువారిలో పరమవీరుడగు దశరథరాముడను నేను. (శ్రీరాముడు సాక్షాద్విష్ణుస్వరూపుడైనను శ్రీరామరూపముతో ధ్యానించుటకై "వృష్ణీనాం వాసుదేవో స్మి" అనినట్లే పాఠమని పూర్వము చెప్పబడెను.) మత్స్యములలో శ్రేష్ఠమగు మకరమును నేను. నదులలో సర్వనదీశ్రేష్ఠమగు గంగను నేను. ॥౩౧॥

—• ౧౦వ అధ్యాయము ౩౨వ శ్లోక వ్యాఖ్యావిశేషములు •—

మ ధు సూ ద న స ర స్వ తీ య ము:— అచేతనసృష్టులలో నుత్పత్తిస్థితిలయములు నేను. ("భూతానా మాది రంతశ్చ" అని యుపక్రమమునందు జీవావిష్టములగువాని యుత్పత్తిస్థితిలయములు చెప్పబడుటచే పౌనరుక్త్యములేదు.) విద్యలలో మోక్షహేతువగు ఆత్మతత్త్వవిద్యను నేను. చర్చించుకొనువారి వాదించుకొనుటరూపమగు కథాభేదములగు వాద, జల్ప వితండారూపమగువాటిలో వాదమును నేను. ("భూతానాం చేతనా" అను స్థలమున భూతశబ్దముచే వాటికి సంబంధించిన పరిణామములెట్లు లక్షితములో అట్లే ఇట ప్రవదచ్ఛబ్దముచే వారికి సంబంధించిన కథాభేదములు లక్షితములగును గాన నిర్ధారణషష్ఠి యుపపన్నము.) తత్త్వబుభుత్సులు, వీతరాగులు నగు సమానబ్రహ్మచారులగువారికిగాని, గురుశిష్యులకుగాని ప్రమాణపురస్సరముగ తర్కముచే సాధనదూషణరూపమైన, స్వపక్ష, ప్రతిపక్షపరిగ్రహము తత్త్వనిర్ణయాంతమగుచో నది వాద మనబడును. ॥౩౨॥

శ ం క రా నం దీ య ము:— ఆదిత్యాదివిభూతులు, విష్ణ్వాదివిభూతివిశేషములు స్వస్వరూపమేయని సూచించుటకు సర్వవికారములకు ఆదియు, మధ్యము, అంతముగూడ పరిపూర్ణుడను సర్వాత్మను అగు నేనే యని చెప్పుచున్నాడు.— "సర్గాణా....మహం" సృజింపబడు మహదాదిస్థూలాంతరములగు వికారములు సర్గము

శాంకరభాష్యం:—

సర్గాణా మితి । సృష్టీనా మాది రంతశ్చ మధ్యం చైవాహ ముత్పత్తిస్థితిలయా అహ మర్జున! । భూతానాం జీవాధిష్ఠితానా మేవాఽఽది రంత శ్చేత్యా ద్యుక్త ముపక్రమ ఇహ తు సర్వస్యైవ సర్గమాత్ర స్యేతి విశేషః । అధ్యాత్మవిద్యా విద్యానాం మోక్షార్థత్వా త్ప్ర

శాంకరభాష్యతత్త్వబోధిని:—

సృష్టులకు కారణము, నాశనము, స్థితియు ఓయర్జున! నాస్వరూపమే. ఉపక్రమము నందు జీవాధిష్ఠితభూతముల ఆద్యన్తములు నేనే యని చెప్పబడెను. ఇచట నిఖిలసృష్టి మాత్రముయొక్క యాద్యన్తములు నేనే యని విశేషము గ్రహింపవలెను. విద్యలలో

లనబడును. వాటికి యుపాదానకారణమును నేనే. ("తస్మా త్సర్వం సమభవత్" అను శ్రుతి చెప్పిన ఘటాదికమునకు మృత్తువలె నేనీసర్వమున కుపాదానకారణుడ నని యర్థము.)

సర్వవికారకారణుడ వగుటచే సృష్ట్యాదియందు నీకుసద్భావమున్నను, కార్యదశయందు నీసత్తకనబడుటలేదు గాన నీకు సర్వాత్మత్వము, పూర్ణత్వము సంభవించుట లేదు. అనునాశంకపై జెప్పుచున్నాడు.— "మధ్యం" మృత్కార్యమగు ఘటాదికమునందు మృద్ధర్మమగు గంధవత్త్వాదికము కనబడుటవలన మృత్తుయొక్క సమన్వయము. (సంబంధము) దానిచే నెట్లుఘటాదికము సర్వము మృత్స్వరూపమో యట్లే మహదాదికమునందు నా ధర్మమగు సత్తాస్ఫూర్త్యాదికము కనబడుటవలన నాసమన్వయముచే సర్వము నేనే. కాన ప్రపంచముయొక్క మధ్యావస్థనుగూడ నేనే. (వికారరూపముతో నే నుంటినని యర్థము.)

నీవు వికారస్వరూపముగ నున్నచో వికారము నశించిన, నీకుకూడ నాశము సంభవించునుగాన నీసత్తయే యుండదు కనుక నీకుఅనిత్యత్వము, అసర్వాత్మత్వము, అపూర్ణత్వము ప్రసక్తములయ్యెడిని అనుఆశంకపై జెప్పుచున్నాడు.— "అంత శ్చ" కార్యముయొక్క (అదర్శనరూపమగు) అంతముగూడ నేనే. కల్పితరూపముగల ఘటము నశింపగనే ఘటకారణమై యనువృత్తమగు మృత్తునకు నాశము లేనందున కపాలములుగ చూర్ణాద్యనువృత్తమైన మృత్తుయొక్క సత్త యెట్లు సంభవించుచున్నదో యట్లే మహదాదిసర్వవికారములు నశించినను, వాటికి కారణభూతుడను, అనువృత్తుడను అగు నాయొక్క సత్తకు నాశములేదుగాన నాయొక్క సద్భావ మెప్పుడు నున్నదే యట్టినాకు నిత్యత్వము, సార్వాత్మ్యము, పూర్ణత్వము నివి యెల్లపుడు నున్నవే. కాన వికారములయొక్క ఆదియు, నంతము, మధ్యము నేనే. నాకంటె నతిరిక్తమగు వస్తువును ప్రమాణము ననుసరించి నిరూపించుటకు శక్యము కాదు కాన యాదిత్యాదివిభూతులు, విష్ణ్వాదివిభూతివిశేషములు నివన్నియు నేనేయని సిద్ధము.

లేక, "సృష్టిస్థిత్యంతకారిణీం బ్రహ్మవిష్ణుశివాత్మికామ్। స సంజ్ఞాం యాతి భగవా నేక ఏవ జనార్దనః॥" అను వచనానుసారము "సృజన్త ఇతి సర్గాః సృష్టింపబడు ప్రాణులు సర్గములనబడును. వాటికి కారణుడగు బ్రహ్మను నేనే. వాటికి సంహర్తయగు శివుడను నేనే. వాటి స్థితికి కర్తనగు విష్ణుడను నేనే. జ్ఞానహేతువులగు సమస్తవేదములు, శాస్త్రములు విద్యలనబడును. వాటిలో మోక్షహేతువులగుటవలన యుపనిషత్తులు నేనే. వాద, జల్ప, వితండాదులలో యర్థనిర్ణయహేతువగుటవలన వాదకథను నేను. ॥౩౨॥

శ్రీధరీయము:— సృజింపబడు ఆకాశాదులకు ఆదిని, అంతమును; మధ్యమును నేనే. (అనగా వాటి సృష్టిస్థితిలయహేతుత్వము పరమేశ్వరునిదేయని తెలుపబడెను. దీనిచే సృష్టి, స్థితి, ప్రలయములను

శాంకరభాష్యమ్:—

ధాన మస్మి । వాదోఽర్థనిర్ణయహేతుత్వా త్ప్రవదతాం ప్రధాన మతః సోఽహ మస్మి । ప్రవక్తృద్వారేణ వదనభేదానామేవ వాదజల్పవితండానా మిహ గ్రహణం ప్రవదతామితి॥౩౨॥

శాంకరభాష్యతత్త్వబోధిని:—

మోక్షార్థమగుటవలన ప్రధానమగు నధ్యాత్మవిద్య నాస్వరూపము. వాదజల్పవితండ కథలను పలుకువారలయొక్క వాదకథ అర్థనిర్ణయహేతువగుటవలన ప్రధానమైనది. అట్టివాదకథ స్వరూపము నేను అయితిని. ॥౩౨॥

నావిభూతులుగా నుపాసింపదగునని సూచింపబడెను.) విద్యలలో నధ్యాత్మవిద్య నాస్వరూపము. వాదము కొనెడివారికి సంబంధించిన వాద, జల్ప, వితండలలో వాదమును నేను. (ఇద్దరు వాదిప్రతివాదులు ప్రమాణము ననుసరించియు, తర్కము చేతను స్వపక్షమును స్థాపించుకొనుటయును, ఛల, జాతి, నిగ్రహస్థానములచే పర పక్షమును దూషించుకొనుటకును ప్రవృత్తమగు వాక్యోపవాక్యసందర్భము జల్పమనబడును. ఒక వాది తన పక్షమును స్థాపించుకొనుచుండ, ప్రతిపక్షి యాతని పక్షమును ఛల, జాతి, నిగ్రహస్థానములచే దూషించును గాని, తనపక్షమును స్థాపించుకొనడు. ఇది వితండయనబడును. ఈ జల్పవితండలు రెండును విజిగీషువులగు వాదిప్రతివాదులశక్తిని పరీక్షించుటకుమాత్రమే యుపయోగించును గాని తత్త్వనిర్ణయమున కుపయోగింపవు. వీత రాగులగు శిష్యాచార్యులయొక్కగాని, యితరులయొక్కగాని వాగ్వాదము వాదమనబడును. ఇది తత్త్వనిర్ణ యము ఫలముగాకలదిగాన శ్రేష్ఠమగుటచే నావిభూతియని యర్థము. ॥౩౨॥

పరమార్థప్రపా:— సృజింపబడు ఆకాశాదులకు మొదలును, అంతమును, నడుమ నేనే. సమస్త విద్యలలో నాత్మప్రతిపాదకమగుటవలన శ్రేష్ఠమగు అధ్యాత్మవిద్యను నేను. ఇతరములగు విద్యలు తమతమ [illegible] ములయందలి యభినివేశముచే మత్సరాదిజనకములగుటచే నధ్యాత్మవిద్యకంటె నవరములు. [illegible] యొక మహాకవి మాత్సర్యమునుగూర్చి యిట్లు వ్రాసెను. "రే! రే! మత్సర! జీవ వత్సరశతం యేన త్వయా నిర్జితం, శాస్త్రాణా మిహ మూర్జితం ప్రయతతాం త్వద్వంశవిచ్ఛిత్తయే । యుష్మ [illegible] కృతాః స్వా స్వా న్యాయుధా న్యన్యథా స్వీయం స్థాపయితుం మతం పరమతచ్ఛేదం కథం కుర్వతే॥" (ఓ మాత్సర్యమా! నీవు నూరేండ్లు బ్రతుకుము. నీవంశవినాశనమునకై ప్రయత్నించు శాస్త్రములయొక్క ద్రఢిమగుణము నీచే జయింపబడినది. (మాత్సర్యోన్మూలనమునకై శాస్త్రము లనేకవిధములుగ బోధించును. కాని ఆయా శాస్త్రకర్తలె మాత్సర్యమును వహించి ఆయా శాస్త్రములయందు గౌరవమును వీడి; ఆయా శాస్త్రోపదేశములను వమ్ముచేయుటకై యశాస్త్రీయములగు యుక్తు లనెడు ఆయుధములను నిర్మించుకొంటివి. అట్లు కానిచో నాయాయుధములు స్వీయమతమును స్థాపించుటకై, యన్యమతము నెట్లు ఖండింపగల్గుచున్నవి?) మాత్సర్యగ్రస్తవాదభూయిష్ఠములై, తత్త్వనిర్ణాయకములు కాని విద్యలకంటె నుత్కృష్టమగు నధ్యాత్మవిద్య నావిభూతి యని యర్థము. తత్త్వనిర్ణయరూపప్రయోజనములేని జల్ప వితండాది భూయిష్ఠములగు విద్యలకంటె తత్త్వ నిర్ణయముగల బ్రహ్మవిద్య శ్రేష్ఠము గనుకనే "వాదః ప్రవదతా మహం" పరస్పరము వాద, జల్ప, వితండా కారులలో తత్త్వబుభుత్సున కుపయోగించెడి తత్త్వనిర్ణయఫలముగల వాదకథను నేను. ॥౩౨॥

గీ॥ అక్షరాణా మకారోఽస్మి ద్వన్ద్వ స్సామాసికస్య చ।
అహ మేవాక్షయః కాలో ధాతాఽహం విశ్వతో ముఖః ॥ ॥౩౩॥

పదవిభాగము:— అక్షరాణాం- అకారః- అస్మి- ద్వన్ద్వః-సామాసికస్య- చ- అహం- ఏవ- అక్షయః- కాలః- ధాతా- అహం- విశ్వతోముఖః ॥ ॥౩౩॥

ప్రతిపదార్థము:— అక్షరాణాం=అక్షరములలో; అకారః=అకారము; సామాసికస్య=సమాస సమూహములో; ద్వంద్వః=ద్వన్ద్వసమాసము; అహ మేవ=నేనే; అస్మి=అయితిని; అక్షయః= క్షయము కాని; కాలః=కాలస్వరూపము; ధాతా=కర్మఫలముని చ్చువాడు; విశ్వతోముఖః=సర్వతోముఖుడు; అహ మేవ=నేనే; అస్మి=అయితిని. ॥౩౩॥

శాంకరభాష్యమ్:—

అక్షరాణా మితి। అక్షరాణాం వర్ణానా మకారో వర్ణోఽస్మి ద్వంద్వః సమాసోఽస్మి సామాసికస్య సమాససమూహస్య। కిం చాహ మేవాఽక్షయోఽక్షీణః కాలః ప్రసిద్ధః క్షణా ద్యాఖ్యం అథ వా పరమేశ్వరః కాలస్యాపి కాలోఽస్మి, ధాతాహం కర్మఫలస్య విధాతా సర్వ జగతో విశ్వతోముఖ స్సర్వతోముఖః ॥ ॥౩౩॥

శాంకరభాష్యతత్త్వబోధిని:—

అకారాదివర్ణములలో అకారము నేనే అయితిని. సమాససమూహములో ద్వన్ద్వ సమాసము నేనే అయితిని. క్షీణముకాని ప్రసిద్ధమైన క్షణాదు లను పేరుగల కాలము నేనే అయితిని. లేక, కాలమునకు కాలస్వరూపమైన పరమేశ్వరస్వరూపము నేనే అయితిని. సర్వజగత్తునకు కర్మఫలముల నిచ్చువాడను నేనే అయితిని. సర్వతోముఖుడను నేనే అయితిని. ॥౩౩॥

—• ౧౦వ అధ్యాయము ౩౩వ శ్లోకవ్యాఖ్యావిశేషములు •—

మధుసూదనసరస్వతీయము:— "అకారో వై సర్వావాక్" అను శ్రుతిచొప్పున అన్ని అక్షరముల (వర్ణము) లలో శ్రేష్ఠమగు అకారమును నేను. సమాససమూహములో ద్వంద్వసమాసమును నేను. (అవ్యయీభావసమాసము పూర్వపదార్థప్రధానము. ఉత్తరపదార్థప్రధానమైనది తత్పురుషము. అన్యపదార్థ ప్రధానమైనది బహువ్రీహిసమాసము. ఉభయపదార్థప్రధానమైనదిగాన ద్వంద్వసమాసము శ్రేష్ఠమైనది. ఆద్వంద్వసమాసమును నేను అని యర్థము.) "జ్ఞః కాలకాలో గుణీ సర్వవిద్యః" అను శ్రుతిప్రసిద్ధి ననుస రించి అక్షయమగు కాలమును నేనే. కర్మఫలప్రదాతలలో సర్వతోముఖుడనగు ధాతను నేనే. ॥౩౩॥

నీలకంఠీయము:— "అకారో వై సర్వావాక్" అను శ్రుత్యనుసారము అక్షరములలో అకా రమును నేను. "ద్వంద్వ స్సామాసికస్య చ" సమాససముదాయములో నుభయపదార్థప్రధానమగుట ద్వంద్వసమాసమును నేను. లేక, "సమం ఆసనం సమాసః" పండితులుగాని, గురుశిష్యులుగాని మంత్రార్థ మును చెప్పుకొనుటకై యొకప్రదేశమున గూర్చుండుట, అక్కడ కూర్చొని తెలిసికొనిన యర్థజాతము సామా సిక మనబడును. వానిలో "ద్వంద్వః" రహస్యమగు అర్థమును నేను. క్షయరహితమగు కాలమును నేను. కర్మ ఫలప్రదుడనగు విశ్వతోముఖుడను నేను. (సర్వప్రాణులు తృప్తినొందినచో నేను తృప్తుడనగుదునని యర్థము. ॥౩౩॥

గీ॥ మృత్యు స్సర్వహర శ్చాహ ముద్భవశ్చ భవిష్యతామ్ ।
కీర్తి శ్శ్రీ ర్వాక్చ నారీణాం స్మృతి ర్మేధా ధృతిః క్షమా ॥ ॥౩౪॥

పదవిభాగము:— మృత్యుః- సర్వహరః- చ- అహం- ఉద్భవః- చ- భవిష్యతాం- కీర్తిః- శ్రీః- వాక్- చ- నారీణాం- స్మృతిః- మేధా- ధృతిః- క్షమా ॥ ॥౩౪॥

ప్రతిపదార్థము:— సర్వహరః=ధనప్రాణములనుహరించు; మృత్యుః మృత్యువు; అహం= నేనే; భవిష్యతాం=ఉత్కర్షప్రాప్తియోగ్యులయొక్క; ఉద్భవశ్చ=అభ్యుదయము, అభ్యుదయప్రాప్తిహేతువును; అహం=నేనే; నారీణాం=స్త్రీలయొక్క; కీర్తిః=కీర్తియు; శ్రీః=లక్ష్మియు; వాక్చ=వాక్కును; స్మృతిః= స్మృతియు; ధృతిః=ధృతియు; క్షమా=ఓర్మియు; ఈయుత్తమగుణములన్నియు; అహం=నేనే; అస్మి= అయితిని. ॥౩౪॥

శాంకరభాష్యమ్:—

మృత్యు ర్ద్వివిధో ధనాదిహరః ప్రాణహర శ్చ సర్వహర ఉచ్యతే సోఽహ మిత్యర్థః । అథ వా పర ఈశ్వరః ప్రలయే సర్వహరణా త్సర్వహరః సోఽహమ్ । ఉద్భవ ఉత్కర్షోఽభ్యుదయ స్తత్ప్రాప్తిహేతు శ్చాహం, కేషాం భవిష్యతాం భావికల్యాణానా ముత్కర్షప్రాప్తియోగ్యానా మిత్యర్థః । కీర్తిః శ్రీ ర్వాక్చ నారీణాం స్మృతి ర్మేధా ధృతిః క్షమేత్యేతా ఉత్తమాః స్త్రీణా మహ మస్మి యాసా మాభాసమాత్రసంబంధే నాపి లోకః కృతార్థ మాత్మానం మన్యతే ॥ ॥౩౪॥

శాంకరభాష్యతత్త్వబోధిని:—

ధనమును హరించువాడు ఒకమృత్యువు. ప్రాణములను హరించువాడు రెండవ మృత్యువు. ఈరెండువిధములైన మృత్యువు నాస్వరూపమే. లేక ప్రలయకాలమునందు సర్వమును హరించుటవలన నీశ్వరుడు సర్వహరుడు. అట్టి యీశ్వరుడును నాస్వరూపమే. భావికల్యాణములుకలవారికి అనగా ఉత్కర్షప్రాప్తియోగ్యులకు ఉత్కర్ష అనగా అభ్యుదయము, అభ్యుదయప్రాప్తిహేతువు నాస్వరూపమే. కీర్తి, లక్ష్మి, వాక్కు, స్మృతి, మేధ, ధృతి, క్షమ ఇవి స్త్రీల యుత్తమగుణములు. యే స్త్రీల యాభాసమాత్రసంబంధముచేతను గూడ లోకము తనను కృతార్థునిగ తలచునో అట్టి స్త్రీలయొక్క పైనిచెప్పబడిన కీర్త్యాది గుణములు నాస్వరూపమే. ॥౩౪॥

—• ౧౦వ అధ్యాయము ౩౪వ శ్లోకవ్యాఖ్యావిశేషములు •—

మధుసూదనసరస్వతీయము:— సంహారకారులలో సర్వసంహారకారియగు మృత్యువును నేను. భావికల్యాణములలో నుత్కర్షమును నేను. స్త్రీలలో కీర్తి; శ్రీ, వాక్, స్మృతి, మేధా, ధృతి, క్షమ యనెడు నేడ్గురు ధర్మపత్నులు నేనే. ధార్మికుడుగా, ప్రశస్తుడుగా నానాదిగ్దేశీయసర్వలోకమునందు తెలియ బడుట రూపమగు ఖ్యాతి కీర్తి యనబడును. ధర్మార్థకామసంపత్తు శ్రీ యనబడును. సర్వార్థప్రకాశక మైన సంస్కృతవాణి వాక్ అనబడును. (ఇట చకారమువలన మూర్త్యాదికముగూడ గ్రహింపదగును.) చిరానుభూతార్థస్మరణశక్తి స్మృతి యనబడును. అనేకగ్రంథార్థధారణశక్తి మేధ యనబడును. అవసానకాలమందు

గీ॥ బృహత్సామ తథా సామ్నాం గాయత్రీ ఛన్దసా మహమ్ ।
మాసానాం మార్గశీర్షోఽహ మృతూనాం కుసుమాకరః ॥ ౩౫

పదవిభాగము:— బృహత్సామ- తథా- సామ్నాం- గాయత్రీ- ఛన్దసాం- అహం- మాసానాం- మార్గశీర్షః- అహం- ఋతూనాం- కుసుమాకరః ॥ ॥౩౫॥

ప్రతిపదార్థము:— సామ్నాం=సామములలో; బృహత్సామ=బృహత్సామ: అహం=నాస్వరూపమే, తథా=అట్లే; ఛన్దసాం= గాయత్ర్యాదిఛన్దోవిశిష్టఋక్కులలో; గాయత్రీ=గాయత్రి; అహం=నాస్వరూపమే; మాసానాం=మాసములలో; మార్గశీర్షః=మార్గశీర్షమాసము; అహం=నాస్వరూపమే; ఋతూనాం =ఋతువులలో; కుసుమాకరః=వసంతఋతువు; అహం=నాస్వరూపమే. ॥౩౫॥

శాంకరభాష్యం:—

బృహత్సామేతి । బృహత్సామ తథా సామ్నాం ప్రధాన మస్మి గాయత్రీ ఛన్దసా మహం గాయత్ర్యాదిఛందోవిశిష్టానా మృచాం గాయత్ర్యృగహ మిత్యర్థః। మాసానాం మార్గశీర్షోఽహ మృతూనాం కుసుమాకరో వసంతః ॥ ॥౩౫॥

శాంకరభాష్యతత్త్వబోధిని:—

సామములలో బృహత్సామయు, గాయత్ర్యాదిఛన్దోవిశిష్టఋక్కులలో గాయత్రీఛన్దో విశిష్టఋక్కున్ను, మాసములలో మార్గశీర్షమాసమున్ను, ఋతువులలో వసంతఋతువున్ను నాస్వరూపమే. ॥౩౫॥

గూడ శరీరేంద్రియసంఘాతధారణశక్తి ధృతి యనబడును. లేక, ఉచ్ఛృంఖలప్రవృత్తికారణముచే చాపల్యము ప్రాప్తింప దానినుండి మరలెడి శక్తి ధృతి యనబడును. హర్షవిషాదకారణములు ప్రాప్తింప చిత్తము వికృతిని పొందకుండుట క్షమ యనబడును. ఈచెప్పినవాటియొక్క యాభాసమాత్రముచేతనే జనుడు సర్వులకాదరణ పాత్రుడగునుగాన నివి స్త్రీలలో నుత్తమములు గాన నివన్నియు నావిభూతులని యర్థము. ॥౩౪॥

—• ౧౦ అధ్యాయము ౩౫వ శ్లోకవ్యాఖ్యావిశేషములు •—

మధుసూదనసరస్వతీయము:— పూర్వము "వేదానాం సామవేదోఽస్మి" అని చెప్పబడెను. అందునను మరియొక విశేషము గలదు. ఋగక్షరారూఢములగు గీతివిశేషములలో "త్వా మిద్ధి హవా మహే" అను ఋక్కునందు గీతివిశేషరూపమగు బృహత్సామ కలదు. ఆవిశేషము అతిరాత్రమునందు ప్రశ్నింపబడినది. ఆసామము సర్వేశ్వరస్వరూపమగు నిందునిస్తుతిరూపమై యున్నది. కాన ఆ య్యది యితరసామములకంటె శ్రేష్ఠమైనదిగాన నాస్వరూపము. నియతాక్షర, పాద, రూపఛందోవిశిష్టములగు ఋక్కులలో గాయత్రిని నేను. (ద్విజాతులగు బ్రాహ్మణ, క్షత్రియ, వైశ్యులకు ద్వితీయజన్మప్రాప్తి హేతువగుటవలనను, ప్రాతస్స వనాదిసవనత్రయిహేతువగుటచేతను, సర్వశ్రేష్ఠమైనది గాయత్రి. మరియు సోమాహరణమునకై వెళ్ళిన త్రిష్టుప్, జగతీ, ఛందస్సులు సోముని తీసుకొని రాలేకపోయినవి. మరియు జగతీఛందస్సు మూడక్షరములును, త్రిష్టుప్పు ఛందస్సు ఒకయక్షరము హరితములు కాగా నాయక్షరములతోగూడ సోముని తీసుకవచ్చుటచే గూడ సర్వశ్రేష్ఠమైనది. అట్టి గాయత్రిని నేను. పదురెండుమాసములలో మార్గశిరము అభినవశాల్యాదిక (సస్య వరి) ముచే నొప్పి శీతవాతాతపశూన్యమగుట సుఖహేతువు కాన యామార్గశిరము నేను. ఋతువులలో సర్వసుగంధి కుసుమాకరమగుటచే నత్యాహ్లాదకరమైనది వసంతఋతువు. మరియు "వసన్తే బ్రాహ్మణ ముపన

యీత'' "వసంతే బ్రాహ్మణోఽగ్నీ నాదధీత'' "వసంతే వసంతే జ్యోతిషా యజేత। తస్మాద్వసన్త ఏవా-భ్యారభేత। వసన్తో వై బ్రాహ్మణస్యర్తుః'' అను మొదలగు శ్రుతి ప్రసిద్ధము. అట్టి వసంతర్తువును నేను. ॥౩౫॥

పరమార్థ ప్రపా:— సామలు ౧౦౧౮ సంఖ్యాకములై యున్నవి. వాటిలో నీశ్వరస్తావకములగు కొన్ని పావమాన్యములు, రథంతరాదులు కలవు. వానిలో బృహత్సామ నావిభూతియగును. (సామవిభూతి ముందధ్యాయమున స్పష్టపరచెదము.) ఉష్ణిక్ ఛందస్సు మొదలగు ఛందస్సులలో గాయత్రి ప్రధానమైనది. "గాయన్తం త్రాయతే ఇతి గాయత్రీ'' తన్నుగూర్చి గానము (జపము) చేయువాని రక్షించునది గాయత్రి యనబడును. మరియు నిరువదినాల్గక్షరములు గలది. దానినుండి నాలుగు అక్షరములు వృద్ధినొందుటచే ఉష్ణిగాది ఛందస్సులు నిష్పన్నము లగుచున్నవి. అట్టి గాయత్రియు పరమేశ్వర ప్రతిపాదకమగుటచే నాయొక్క విభూతియగును. (ఆగాయత్రిని వివరించుచుంటిమి. "తత్సవితుర్వరేణ్యం భర్గో దేవస్య ధీమహి। ధియో యో నః ప్రచోదయాత్'' దీనికి కాణ్వసంహితాభాష్యకారు లిట్లు వ్రాసిరి. యీ గాయత్రికి విశ్వామిత్రుడు, ఋషి. సావిత్రియే గాయత్రి "తత్'' అనునది షష్ఠీవిభక్తిచే మార్పుచెందును. "తస్య సవితుః= సర్వమునకు ప్రసవకారకుడును "యోఽసావాదిత్యే'' అను శ్రుతిచే నుడువబడిన ఆదిత్యాంతర్గతపురుషుడగు; దేవస్య—హిరణ్యగర్భ స్వరూపుడును, ప్రకాశించువాడును; విజ్ఞానానందస్వభావుడును నగు బ్రహ్మముయొక్క; వరేణ్యం= సర్వోత్కృష్టమైన; భర్గః—తేజస్సును; ధీమహి=ధ్యానించెదము; లేక, ఆతేజస్సు యెట్టిదన? సవితుః సూర్యస్యాపి ఉపజీవ్యం— "యేన సూర్యస్తపతి తేజః'' అని చెప్పుటచే సూర్యునకుగూడ నుపజీవ్యమగునట్టిది. అని చెప్పదగును. "యః నః ధియః ప్రచోదయాత్=యేసూర్యునియొక్క తేజస్సు మా బుద్ధులను ప్రేరేపించుచున్నదో; తస్య సవితుః సంబంధి వరేణ్యం వీర్యం తేజః ధీమహి=అట్టి సూర్యుని వీర్యభూతమగు తేజస్సును ధ్యానించెదము; అని సంబంధించుకొనదగును. ఇట యీవిషయము చెప్పబడెను.— సత్యజ్ఞానానందాత్మకుడును, సర్వజగదుత్పాదనాదిక్రియాసమర్థుడును జగత్కర్తయునగు పరబ్రహ్మము సర్వోపాధులతో గ్రీడింపదలచియు, అయోపాధధర్మములను జయింపదలచియు, తన కమనీయత్వాది మహిమను జూపపదలచియు, స్వయముగ మాయను వశపరచుకొని, సర్వసత్త్వములకు నాత్మభూతుడై యంతర్యామియై మాయొక్క బుద్ధులను ప్రేరేపించుగాక. అట్టి సవితృదేవుని సంబంధమగు, సంసారక్లేశమూలభంజకమగు తేజస్సును యెల్లపుడు ధ్యానించెదము. అని యర్థము.) పదునాలుగు మాసములలో మార్గశీర్షమాసమును నేను. (మాసములుచాంద్రమానముచే నగుచున్నవి. చంద్రసంబంధముతో నక్షత్రముయొక్క నామముతో వ్యవహరింపబడుచున్నవి. యెట్లన:- ఏమాసమందున్న పూర్ణిమయందు చిత్రానక్షత్రమగుచున్నదో (చిత్రానక్షత్రముతో పూర్ణిమాచంద్రుడు కలియునో) ఆమాసము చైత్రమాసమని పిలువబడుచున్నది. ఇట్లే యన్నిటిని జూడదగును. ప్రకృతము మృగశిరసంబంధముచే మార్గశీర్షమాసమగుచున్నది. కాన మృగశిరకు స్వామి చంద్రుడగును. అట్లే "స్వనామ సమాననక్షత్రసమాననాథాః మాసాః'' అని చెప్పబడుటవలన మాసముకూడ మార్గశీర్షమే యని వ్యవహరింపబడుచున్నది. అమాసమునందలి పూర్ణిమకు ప్రభువుకూడ మృగశీర్షాసంబంధముగల చంద్రుడే యగును. ఈవిధముగ మాస, నక్షత్ర, తిథులు ఒక్కొక్క దేవతారూపములుగనుక మార్గశీర్షమాసము నాయొక్కవిభూతియని యర్థము. లేక, మృగశిరః పూర్ణిమాసంబంధముచే వత్సరారంభము నిర్ణయింపబడును. "తస్మిన్నేవాగ్రహాయణీ'' అను శ్రుతిచే అగ్రహాయణమను పూర్ణిమ ఆగ్రహాయణి అని చెప్పబడును. కనుకనే "అగ్రహాయణికః''అనుమార్గశీర్షనామ ముపపన్నము. కాన నీమాసమును శ్రేష్ఠమగుటచే నావిభూతి యని యర్థము. శిశిరాదిషడృతువులలో వసంతర్తువు అందరకు నానందకరము గాన నావిభూతి యని యర్థము.

॥౩౫॥

గీ॥ ద్యూతం ఛలయతా మస్మి తేజ స్తేజస్వినా మహమ్ ।
జయోఽస్మి వ్యవసాయోఽస్మి సత్త్వం సత్త్వవతా మహమ్ ॥ ॥౩౬॥

పదవిభాగము :— ద్యూతం-ఛలయతాం-అస్మి-తేజః- తేజస్వినాం- అహం- జయః-అస్మి-వ్యవసాయః--అస్మి-సత్త్వం-సత్త్వవతాం-అహమ్॥ ॥౩౬॥

ప్రతిపదార్థము :— ఛలయతాం=అభిభవము చేయువారలయొక్క=ద్యూతం= పాచికలు వేయుటయనెడిద్యూతము; తేజస్వినాం=తేజోవంతులయొక్క; తేజః=తేజస్సు; అహం=నేను; అస్మి=అయితిని; జేతౄణాం= (ఈపదమధ్యాహార్యము:) జయశీలురయొక్క; జయః=జయము; వ్యవసాయినాం= (ఈపద మధ్యాహార్యము) ఫలహేతువగు ఉద్యమముకలవారలయొక్క; వ్యవసాయః=వ్యవసాయము: సత్త్వవతాం సాత్త్వికులయొక్క; సత్త్వం=సత్త్వగుణము;అహం=నేనే; అస్మి=అయితిని; ॥౩౬॥

గీ॥ వృష్ణీనాం వాసుదేవోఽస్మి పాణ్డవానాం ధనంజయః ।
మునీనా మప్యహం వ్యాసః కవీనా ముశనా కవిః ॥ ॥౩౭॥

పదవిభాగము:— వృష్ణీనాం-వాసుదేవః-అస్మి-పాండవానాం-ధనంజయః- మునీనాం- అపి అహం-వ్యాసః-కవీనాం-ఉశనా-కవిః ॥ ॥౩౭॥

ప్రతిపదార్థము:— వృష్ణీనాం=యాగవులలో; వాసుదేవః=వాసుదేవుడను; అస్మి=అయితిని; పాండవానాం=పాండవులలో; ధనంజయః=అర్జునుడను; అస్మి=అయితిని; అహం=నేను; మునీనాం=సర్వపదార్థజ్ఞానముకలవారలలో; వ్యాసః=వ్యాసమునినై; అస్మి=అయితిని; కవీనాం=క్రాంతదర్శులలో; ఉశనా=శుక్రుడను అస్మి=అయితిని. ॥౩౭॥

శాంకరభాష్యమ్:—

ద్యూత మితి । ద్యూత మక్షదేవనాదిలక్షణం ఛలయతాం ఛలస్య కర్తౄణా మస్మి తేజ స్తేజస్వినా మహం, జయోస్మి జేతౄణామ్ వ్యవసాయోస్మి వ్యవసాయినాం సత్త్వం సత్త్వవతాం సాత్త్వికానా మహమ్ ॥ ॥౩౬॥

వృష్ణీనా మితి । వృష్ణీనాం వాసుదేవోఽస్మ్యయ మేవాఽహం త్వత్సఖా, పాండవానాం ధనంజయ స్త్వమేవ, మునీనాం సర్వపదార్థజ్ఞానినా మప్యహం వ్యాసః, కవీనాం క్రాంతదర్శినా ముశనా కవి రస్మి ॥ ॥౩౭॥

శాంకరభాష్యతత్త్వబోధిని:—

అభిభవముచేయువారల యక్షదేవనాది(పాచికలువేయుట)రూపమైన ద్యూతము, తేజశ్శాలురయొక్క తేజస్సు, నాస్వరూపమే. జయస్వభావముకలవారల జయము, ఫలహేతువగు ఉద్యమముకలవారల వ్యవసాయము (ఫలహేతువగు ఉద్యమము) సత్త్వగుణవంతుల ధర్మజ్ఞానవైరాగ్యాదిసత్త్వకార్యరూపమైన సత్త్వము నేనే యయితిని. ॥౩౬॥

యాదవులలో వాసుదేవుడనై, పాండవులలో అర్జునుడనై అయితిని. నిఖిలపదార్థజ్ఞానము కలవారలలో నేను వ్యాసమహర్షినై, క్రాంతదర్శులలో శుక్రాచార్యుడనై యయితిని. ॥౩౭॥

గీ॥ దణ్డో దమయతా మస్మి నీతి రస్మి జిగీషతామ్।
మౌనం చై వాస్మి గుహ్యానాం జ్ఞానం జ్ఞానవతా మహమ్॥ ॥౩౮॥

పదవిభాగము:— దణ్డః-దమయతాం-అస్మి-నీతిః-అస్మి-జిగీషతాం-మౌనం-చ-ఏవ-అస్మి-గుహ్యానాం-జ్ఞానం-జ్ఞానవతాం-అహమ్॥ ॥౩౮॥

ప్రతిపదార్థము:— అహం=నేను; దమయతాం=దమము కలుగ చేయువారలయొక్క; దండః=దండము=(శిక్ష) అస్మి=అయితిని; జిగీషతాం=జయించెడియిచ్ఛకలవారల; నీతిః=నీతిస్వరూపము; అస్మి=అయితిని; గుహ్యానాం=గోప్యములలో; మౌనం=మౌనస్వరూపము; జ్ఞానవతాం=జ్ఞానవంతులయొక్క; జ్ఞానం=జ్ఞానము; అస్మి=అయితిని॥ ॥౩౮॥

—• ౧౦వ అధ్యాయము ౩౬వ శ్లోకవ్యాఖ్యావిశేషములు •—

మధుసూదనసరస్వతీయము:— "ద్యూతం...మహమ్" పరవంచనము చేయువారికగు ద్యూతము సర్వస్వాపహార కారణమగుటచే నావిభూతి. అత్యుగ్రప్రభావముకలవారిదగు అప్రతిహతాజ్ఞారూపమగు తేజస్సు నావిభూతి. పరాజితాపేక్షతో జూచిన యుత్కృష్టమగు జయమును నేను. ఫలనిష్పత్తిపర్యంతము నుండు యుద్యమము నాస్వరూపము. సాత్త్వికులయొక్క జ్ఞానవైరాగ్యరూపమగు ధర్మమును నేను. ॥౩౬॥

—• ౧౦వ అధ్యాయము ౩౭వ శ్లోకవ్యాఖ్యావిశేషములు •—

మధుసూదనసరస్వతీయము:— శ్రీకృష్ణభగవానులు సాక్షాదీశ్వరుడైనను, విభూతిమధ్యమునందు చెప్పుట నన్ను భగవద్విభూతిగ నుపాసింపదగు నని తెల్పుటకై యని పూర్వమే చెప్పబడెను. వృష్ణివంశరాజులలో వాసుదేవపుత్రుడను, నీకుపదేష్టనగు నేను భగవద్విభూతిరూపుడను. పాండవులలో ధనంజయుడవగు నీవు నావిభూతిస్వరూపుడవు. మననశీలురగువారిలో వ్యాసుడను నేను. క్రాన్తదర్శులగు (సూక్ష్మార్థవివేకముకల)వారిలో శుక్రుడను నేను. ॥౩౭॥

పరమార్థప్రప:— యాదవులలో వసుదేవపుత్రుడగు బలభద్రుడు నావిభూతిస్వరూపుడు. (ఇట తననే విభూతిరూపముగ జెప్పినచో నొకనికే ముఖ్యత్వము, విభూతిత్వము సంభవింపనేరవు. (శిష్టము గతార్థము.) ॥౩౭॥

—• ౧౦వ అధ్యాయము ౩౮వ శ్లోకవ్యాఖ్యావిశేషములు •—

మధుసూదనసరస్వతీయము:— దాంతులు కాక యుత్పథప్రవృత్తులగువారిని సన్మార్గమున ప్రవేశపెట్టెడివారి సంబంధమగు నిగ్రహహేతువగు దండమును నేను. జిగీషువులయొక్క జయోపాయప్రకాశకమగు నీతిని నేను. గోపనజేయవలసినవాటికి సంబంధించినమౌనమును నేను. లేక గోప్యములలో సన్న్యాస, శ్రవణ, మనన; పూర్వకముగ జేయు నిదిధ్యాసనరూపమగు మౌనమును నేను. జ్ఞానులయొక్క జ్ఞానమును (శ్రవణమనననిదిధ్యాసనాపరిపాకముచే నుత్పన్నమైన యద్వితీయాత్మసాక్షాత్కారరూపమైనదియు, సర్వజ్ఞానవిరోధియు నగు జ్ఞానమును నేను.) ॥౩౮॥

—• ౧౦వ అధ్యాయము ౩౯వ శ్లోకవ్యాఖ్యావిశేషములు •—

మధుసూదనసరస్వతీయము:— సర్వభూతములకు ప్రరోహకారణమైన మాయోపాధికమగు యేచైతన్యము కలదో యయ్యది నేనే. ఓయర్జునా! భూతభవిష్యత్కాలికమగు నన్ను విడచి చరాచరములలో నేదియు లేదు. కాన సర్వము మత్కార్యమే యని యర్థము ॥౩౯॥

గీ॥ యచ్చాపి సర్వభూతానాం బీజం తదహ మర్జున! ।
న తదస్తి వినా య త్స్యా న్మయా భూతం చరాచరమ్ ॥ ॥౩౯॥

పదవిభాగము:— యత్-చ-అపి-సర్వభూతానాం-బీజం-తత్- అహం-అర్జున-న- తత్-అస్తి-వినా-యత్-స్యాత్-మయా-భూతం-చరాచరమ్ ॥ ॥౩౯॥

ప్రతిపదార్థము:— సర్వభూతానాం=నిఖలభూతములకు; యచ్చ=ఏ; బీజమపి=ప్రరోహకారణమో; హేఅర్జున!=ఓయర్జునుడా; తదపి=ఆబీజమున్ను; అహం=నాస్వరూపమే; మయావినా=నాతోవిడచి; యత్=ఏది; స్యాత్=అగునో(ఉండునో)తత్=అ; భూతం=భూతము కాని; చరాచరం=జంగమస్థావరము కాని; నాస్తి=లేదు ॥ ॥౩౯॥

శాంకరభాష్యమ్:—

దండ ఇతి । దండో దమయతాం దమయితౄణా మస్మ్యదాంతానాం దమకారణమ్, నీతి రస్మి జిగీషతాం జేతు మిచ్ఛతామ్. మౌనం చై వాస్మి గుహ్యానాం గోప్యానామ్, జ్ఞానం జ్ఞానవతా మహమ్ ॥ ॥౩౮॥

యచ్చాపీతి । యచ్చాపి సర్వభూతానాం బీజం ప్రరోహకారణం త దహ మర్జున!, ప్రకరణోపసంహారార్థం విభూతిసంక్షేప మాహ న త దస్తి భూతం చరాచరం చర మచరం వా మయా వినా య త్స్యా ద్భవే న్మయాఽపకృష్టం పరిత్యక్తం నిరాత్మకం శూన్యం హి తత్స్యా దతో మదాత్మకం సర్వ మిత్యర్థః ॥ ॥౩౯॥

శాంకరభాష్యతత్త్వబోధిని:—

అదాంతులను శిక్షించువారల దమకారణమైన దండస్వరూపము, జయించుయిచ్ఛకలవారల జయస్వరూపము,గుహ్యములలో(రహస్యములలో)మౌనస్వరూపము, జ్ఞానవంతుల జ్ఞాన స్వరూపము నేను అయితిని. ॥౩౮॥

ఓయర్జునా! సర్వభూతములకు యేది ప్రరోహకారణమో అట్టి బీజమునాస్వరూపమే. నాతో విడచి అనగా నాచే పరిత్యక్తమై (నిరాత్మకమై శూన్యమై యేది యుండునో యట్టి భూతముకాని, చరాచరముకాని లేదు. కాన సర్వము మదాత్మకమే. ॥౩౯॥

శంకరానందీయము:— పైవిధముగ విభూతివిశేషములను జెప్పి, యుపక్రాంతమైన విషయము నుపహరించుటకై "కార్యం సర్వం కారణమాత్రమేవ" అను న్యాయము ననుసరించి సామాన్యముగ సర్వము నేనే యని జెప్పుచున్నాడు— "యచ్చ...అర్జున! ఏది ఆకాశాదిసర్వభూతములకు "బీజం" అవ్యాకృత మనెడి సంభూతికారణము కలదో యదియు నేనే. (ఈచెప్పుటచే కార్యము కారణమాత్ర మగుటవలన సర్వము నేనే యని సూచితమయ్యెను. సిద్ధమైన యర్థమునే వ్యతిరేకముఖముగా జెప్పుచున్నాడు— "నతదస్తి...చరాచరం" సచ్చిదానందానంత బ్రహ్మస్వరూపుడనగు నన్ను విడచి, (మత్సత్తతో) వ్యాప్తము కానిదియు, నాకంటె వేరగునదియునగు యేదియు) చరాచరములలో భూతభవిష్యత్కాలములలో నేదియు లేదు. సత్తుగాని, యసత్తుగాని నాకంటె వ్యతిరిక్తమగున దేదియు లేదని యర్థము. (ఈచెప్పుటచే "బ్రహ్మైవేదం సర్వమ్" అను శ్రుతిచొప్పున సర్వము నేనే యని సిద్ధించినది.) ॥౩౯॥

గీ॥ నాన్తోఽస్తి మమ దివ్యానాం విభూతీనాం పరన్తప ।
ఏష తూద్దేశతః ప్రోక్తో విభూతే ర్విస్తరో మయా ॥ ॥౪౦॥

పదవిభాగము:— న- అన్తః- అస్తి- మమ- దివ్యానాం- విభూతీనాం- పరన్తప- ఏషః- తు- ఉద్దేశతః- ప్రోక్తః- విభూతేః- విస్తరః- మయా ॥ ॥౪౦॥

ప్రతిపదార్థము:— హేపరన్తప!=శత్రువులను తపింపజేయుయర్జున!; మమ=నాసంబంధమగు; దివ్యానాం=క్రీడాత్మకమగు; విభూతీనాం=విభూతులకు; అన్తః=అన్తము;(అవధి) నాస్తి=లేదు; ఏషః=ఈచెప్పబడిన; విభూతేః=విభూతులయొక్క; విస్తరస్తు=విస్తారముఅయితే; ఉద్దేశతః=సంక్షేపముగ; మయా=నాచేత; ప్రోక్తః=చెప్పబడెను. ॥౪౦॥

శాంకరభాష్యమ్:—

నాఽన్తోఽస్తీతి । నాఽన్తోఽస్తి మమ దివ్యానాం విభూతీనాం విస్తరాణాం పరన్తప న హీశ్వరస్య సర్వాత్మనో దివ్యానాం విభూతీనా మియత్తా శక్యా వక్తుం జ్ఞాతుం వా కేనచిత్ । ఏష తూద్దేశత ఏకదేశేన ప్రోక్తో విభూతి ర్విస్తరో మయా ॥ ॥౪౦॥

శాంకరభాష్యతత్త్వబోధిని:—

శత్రువులను తపింపజేయు యోయర్జునా! నాసంబంధమైన దివ్యమైన (క్రీడాత్మకమైన) విభూతుల (విస్తారముల)కు అంతము (ఇయత్త) లేదు. ఎవనికిని సర్వాత్మ యగు యీశ్వరుని సంబంధమైన విభూతులయొక్క యియత్త చెప్పుటకుగాని తెలిసికొనుటకుగాని శక్యము కాదు. నాచే విభూతియొక్క విస్తారము యేకదేశముగ చెప్పబడెను ॥౪౦॥

—• ౧౦వ అధ్యాయము ౪౦వ శ్లోకవ్యాఖ్యావిశేషములు •—

మధుసూదనసరస్వతీయము:— ప్రకరణార్థము నుపసంహరించుచు విభూతిని సంక్షేపించుచుండెను. "హేపరంతప!" కామక్రోధలోభాదియంతశ్శత్రువులను తపింపజేయు ఓయర్జునా! నాదివ్యములగు విభూతులకు అంతము లేదు. సర్వజ్ఞత్వము సన్మాత్రవిషయకమేగాన నావిభూతులు సర్వజ్ఞుడనగు నేనుగూడ తెలిసికొనుటకుగాని, చెప్పుటకుగాని శక్యముగానివి. ఈ విభూతులయొక్క విస్తారము ఏకదేశముగా నీకు చెప్పబడెను.

శంకరానందీయము:— ఈసమస్తజగత్తు నావిభూతియే. గాన నావిభూతులకంతము లేదని చెప్పుచున్నాడు.— నిర్వికారుడగు పరబ్రహ్మమునందు స్వకార్యములగు మహదాదులతో గూడ ఆవిర్భావ తిరోభావములతో "దీవ్యతి" క్రీడించునదిగాన త్రిగుణాత్మకయగు మాయ దివ్య యనబడును. ఆమాయయందు ఉత్పన్నమైనది విభూతులు దివ్యము లనబడును. అట్టి నావిభూతులకు అంతము లేదు. (నామాయాశక్తులు, తత్కార్యములుగూడ ననంతము లగుటవలన నావిభూతు లనంతములు. కాన వాటికి ఇయత్త లేదని యర్థము. అట్లగుచో "ఆదిత్యానా మహం విష్ణుః" ఇత్యాదికము నెట్లు చెప్పితివందువా! వినుము. "ఏష తే...మయా" ప్రస్తుతము నీకు చెప్పిన విభూతివిస్తారము నిన్నుగూర్చి సంక్షేపముగ జెప్పబడెనుగాని, విస్తరముగ జెప్పబడలేదు. (నాయొక్క విభూతి సాకల్యముగ తెలిసికొనుటకును, చెప్పుటకును కల్పకోటిశతములు ప్రయత్నించినను శక్యము కాదు.) ॥౪౦॥

గీ॥ య ద్య ద్విభూతిమ త్సత్త్వం శ్రీమ దూర్జిత మేవ వా ।
త త్త దేవావగచ్ఛ త్వం మమ తేజోంఽశసంభవమ్ ॥ ॥౪౧॥

ప ద వి భా గ ము:— యత్-యత్-విభూతిమత్-సత్త్వం-శ్రీమత్-ఊర్జితం-ఏవ-వా-తత్-తత్-ఏవ-అవగచ్ఛ-త్వం-మమ-తేజోంఽశసంభవమ్ ॥ ॥౪౧॥

ప్రతి ప దా ర్థ ము:— లోకే=(ఈపదమధ్యాహార్యము) లోకమునందు; యద్యత్=ఏఏప్రాణిజాతము; విభూతిమత్=ఐశ్వర్యయుక్తమో; శ్రీమత్=లక్ష్మీయుక్తమో; లేక శోభాయుక్తమో; ఊర్జితమేవవా=బలాతిశయయుక్తమో; తత్తత్=ఆయా ప్రాణిజాతమును; త్వం=నీవు; మమ=నాయొక్క (ఈశ్వరునియొక్క) తేజోంఽశసంభవం=తేజస్సుయొక్క యేకదేశమువలన జనించినదానినిగ; అవగచ్ఛ=తెలిసికొనుము. ॥౪౧॥

శాంకరభాష్యమ్:—

యద్య దితి । యద్య ల్లోకే విభూతిమ ద్విభూతియుక్తం సత్త్వం వస్తు శ్రీమ దూర్జిత మేవ వా శ్రీ ర్లక్ష్మీ స్తయా సహిత ముత్సాహోపేతం వా తత్త దేవావగచ్ఛ త్వం జానీహి మమేశ్వరస్య తేజోంఽశసంభవం తేజసోంఽశ ఏకదేశ స్సంభవో యస్య త త్తేజోంఽశసంభవ మిత్యవగచ్ఛ త్వమ్ ॥ ॥౪౧॥

శాంకరభాష్యతత్త్వబోధిని:—

లోకమునం దేయే ప్రాణివర్గము ఐశ్వర్యయుక్తమో లక్ష్మీసహితమో, లేక శోభాయుక్తమో, బలాద్యతిశయసహితమో ఆయా ప్రాణిజాతమునెల్ల యీశ్వరునియొక్క తేజస్సంబంధమైన యేకదేశమువలన జనించినదానినిగ నీవు తెలిసికొనుము. ॥౪౧॥

—• ౧౦వ అధ్యాయము ౪౧వ శ్లోకవ్యాఖ్యావిశేషములు •—

మ ధు సూ ద న స ర స్వ తీ య ము:— చెప్పబడని భగవద్విభూతులనుగూడ సంగ్రహించుకొనుటకై యీయుపలక్షణమును చెప్పుచున్నాడు— "యద్యత్...సంభవం" ఏయే ప్రాణి, యైశ్వర్యయుక్తమో, సంపద్యుక్తమో, శోభాయుక్తమో అట్లే బలాద్యతిశయయుక్తమో ఆయా ప్రాణి నాయొక్క తేజోంఽశ(శక్త్యంశ)సంభవ మని తెలిసికొనుము. ॥౪౧॥

శ ం క రా న ం దీ య ము:— నీవిభూతివిశేషములు నీవు సాకల్యముగ చెప్ప నలవిగానివి యగుచో వాటిని నేనెట్లు తెలుసుకొనగల్గుదును. అను నాశంకపై వక్ష్యమాణలక్షణములనుబట్టి నావిభూతిని తెలిసికొనదగు నను యాశయముతో జెప్పుచున్నాడు— "యద్యత్...సంభవమ్" ఈలోకమునగాని, పరలోకమునగాని యేయే ద్రవ్యము చేతనముగాని, యచేతముగాని "విభూతిమత్" ప్రజాపత్యముయొక్కగాని, ప్రభావముయొక్కగాని, ధనముయొక్కగాని, పుణ్యకర్మలయొక్కగాని, విద్యయొక్కగాని, తపస్సుయొక్కగాని. శౌర్య, ధైర్య, ఔదార్య, శమ, దమాదిసద్గుణములయొక్కగాని, జ్ఞానముయొక్కగాని సమృద్ధికల్గి యుండునో అదియు, మరియు నెయ్యది "ఊర్జితమేవవా" ఓజస్సుచేగాని, తేజస్సుచేగాని, వేగముచేగాని, బలముచేగాని, పౌరుషముచేగాని, సారముచేగాని, ఆకారముచేగాని, దార్ఢ్యముచేగాని, ఉత్సాహముచేగాని ప్రకాశించునదియై యుండునో యదియును, మరియు "శ్రీమత్" శోభ, లక్ష్మి, కాంతి, సరస్వతి, బుద్ధి, కీర్తి, స్ఫూర్తి, వీటిలోనేదియైనకల్గియుండునో యదియు పరమేశ్వరుడనగు నాయొక్క తేజోంఽశ(శక్తియొక్కకల)చే నుత్పన్నమైనదానిగ తెలిసికొనుము. (అట్టిదానిని పరమేశ్వరవిభూతివిశేషముగ తెలిసికొను మని యర్థము) ॥౪౧॥

గీ॥ అథ వా బహునైతేన కిం జ్ఞాతేన తవార్జున!
విష్టభ్యాహ మిదం కృత్స్న మేకాంశేన స్థితో జగత్ ॥ ॥౪౨॥

హరిః ఓమ్ తత్స దితి శ్రీమహాభారతే శతసాహస్రిక్యాం, సంహితాయాం, వైయాసిక్యాం భీష్మపర్వణి, శ్రీమద్భగవద్గీతా సూపనిషత్సు, బ్రహ్మవిద్యాయాం యోగశాస్త్రే, శ్రీకృష్ణార్జునసంవాదే విభూతియోగో నామ
దశమోఽధ్యాయః ॥౧౦॥

పదవిభాగము:— అథ-వా-బాహునా-ఏతేన-కిం-జ్ఞాతేన-తవ-అర్జున-విష్టభ్య-అహం-ఇదం-కృత్స్నం-ఏకాంశేన-స్థితః-జగత్ ॥ ॥౪౨॥

ప్రతిపదార్థము:— హేఅర్జున=ఓయర్జునుడా; అథవా=అట్లు కానిచో; ఏతేన=ఈ; బహునా=విస్తారమైన; జ్ఞాతేన=తెలిసికొనుటచే; తవ=నీకు; కిం=ఏమిప్రయోజనము; అహం=నేను; ఇదం=ఈ; కృత్స్నం=సమస్తమైన; జగత్=జగత్తును; ఏకాంశేన=ఏకాంశచే; విష్టభ్య=విశేషముగ స్తంభనము (ధ్యానము) చేసి; స్థితః=ఉంటిని. ॥౪౨॥

శాంకరభాష్యమ్:—

అథ వేతి । అథవా బహు నైతే నైవ మాదినా కిం జ్ఞాతేన తవార్జున స్యా ద్వాననశేషేణ । అశేషత స్త్వ మిమ ముచ్యమాన మర్థం శృణు విష్టభ్య విశేషతః స్తంభనం దృఢం కృత్వేదం కృత్స్నం జగ దేకాంశే నైకావయవే నైకపాదేన సర్వభూతస్వరూపే ణేత్యేతత్ । తథా చ మన్త్రవర్ణః— "పాదోఽస్య విశ్వా భూతాని" ఇతి స్థితోఽహ మితి ॥౪౨॥

ఇతి శ్రీమత్పరమహంసపరివ్రాజకాచార్యగోవిందభగవత్పూజ్యపాదశిష్య
శ్రీమదాచార్య శ్రీశంకరభగవతః కృతౌ శ్రీభగవద్గీతాభాష్యే
విభూతియోగో నామ దశమోఽధ్యాయః ॥౧౦॥

శాంకరభాష్యతత్త్వబోధిని:—

ఓయర్జున! యిట్టితీరున సావశేషముగ తెలిసికొనుటచే నీకేమి ప్రయోజనము? నిరవశేషముగ నేను చెప్పబోవు విషయమును వినుము. నేనీ నిఖిలజగత్తును విశేషముగ స్తంభనమును,

—• ౧౦వ అధ్యాయము ౪౨వ శ్లోకవ్యాఖ్యావిశేషములు •—

మధుసూదనసరస్వతీయము:— అవయవశః విభూతిని జెప్పి, సాకల్యముగ దానిని జెప్పుచున్నాడు— "అథవా"అనునది పక్షాంతరమునందు అను యర్థమున ప్రయుక్తము. సావశేషముగా ఎక్కువగా నీచెప్పుటచేతను, తెలిసికొనుటచేతను యేమి ప్రయోజనము? ఓయర్జునా! ఈసమస్తమగుజగత్తును ఏకదేశమాత్రముచే ధరించి, లేక, వ్యాపించి నేనే యుంటిని. "పాదోస్యవిశ్వాభూతాని త్రిపాదస్యామృతం దివి" అను శ్రుతిచొప్పున నాకంటె వ్యతిరిక్తమగున దేదియు లేదని యర్థము.) కాన యీపరిచ్ఛిన్న దర్శనముచే నేమి ప్రయోజనము? అంతటను నన్నే చూడు మనియర్థము ॥౪౨॥

శాంకరభాష్యతత్త్వబోధిని:—

(దృఢము) చేసి యేకావయవముచే సర్వభూతస్వరూపమైన యేకపాదముచే నుంటిని. ఈవిష యమునే "పాదోఽస్య విశ్వా భూతాని" అను శ్రుతి బోధించుచున్నది. ॥౪౨॥

ఇట్లు నూరువేల సంఖ్య కలిగి, వ్యాసప్రోక్తము, సంహితారూపము నగు మహాభార
తమునం దంతర్గతమైన భీష్మపర్వమునందున్న యుపనిషద్రూపము, బ్రహ్మవిద్యా
రూపము, యోగశాస్త్రము నగు భగవద్గీతలయందున్న శ్రీకృష్ణార్జునసంవా
దమునందుగల విభూతియోగ మనుపేరి దశమాధ్యాయమునకు గౌత
మసగోత్రుడగు "తర్కరత్న, న్యాయవేదాంతవిద్యాపారీణ, దర్శనాలంకార"
బులుసు అప్పన్నశాస్త్రిచే రచింపబడిన, ఆనందగిరీయవ్యాఖ్యానుసృత
శ్రీభగవద్గీతాశాంకరభాష్యతత్త్వబోధిని
స మా ప్త ము.
హరిః ఓమ్ తత్సత్.

శ్లో॥ కుర్వంతి కేపి కృతినః క్వచి దప్యనంతే స్వాంతం విధాయ విషయాంతరశాంతిమేవ । త్వత్పాద పద్మవిగలన్మకరందబిందు మాస్వాద్య మాద్యతి ముహు ర్మధుభి న్మనో మే ॥

తా॥ కొంతమంది పుణ్యాత్ములు(ధన్యులు)యనంతునియందు (పరబ్రహ్మమునందు) మనస్సును నిల్పి విషయాంతరములనుండి మరలించి శాంతిని సంపాదించుచుండిరి. ఓమధుసూదనా! నాయొక్క మనస్సనెడు భ్రమరము త్వత్పాదపద్మమునుండి స్రవించిన మకరందము నాస్వాదించి, మైమరపు నొందుచున్నది.

ఇట్లు శ్రీమధుసూదనసరస్వతీవిరచిత శ్రీమద్భగవద్గీతా దశమాధ్యాయ
గూఢార్థదీపికకు "తర్కరత్న, న్యాయవేదాన్తవిద్యాపారీణ,
దర్శనాలంకార" బులుసు అప్పన్నశాస్త్రి విరచిత
తా త్ప ర్య బో ధి ని స మా ప్త ము.

శం క రా నం దీ య ము:— ఈవిధముగ ముముక్షువులగు మందప్రజ్ఞు లుపాసించుటకై "ఇవి పరమాత్మయొక్క విభూతివిశేషముగాన పరమేశ్వరస్వరూపమే" యను జ్ఞానము కలుగుటకై 'ఆదిత్యానా మహం విష్ణుః" అనునది మొదలుకొని "జ్ఞానం జ్ఞానవతా మస్మి" అనునంతవరకుగల గ్రంథభాగముచే దన విభూతివిశేషములను ప్రతిపాదించి, ప్రస్తుతము విభూతివిశేషజ్ఞానము, తదుపాసనయు నకించిత్కర మని సూచించి, తద్ద్వారమున సవిశేషపరమేశ్వరునే యధికారుల కుపాసనీయయవస్తువునుగ ఉపదేశించుచు నీయ ధ్యాయము నుపహరించుచుండెను. "అథ వా...అర్జున" నాసంబంధమగు విభూతులు అనంతములు. కాన చెప్పుటకు, తెలిసికొనుటకుగూడ నవి శక్యము కానివి. అదియును కాక, ఇది నావిభూతి, ఇది నావిభూతి యని నావిభూతు లనేకము చెప్పబడినను, శుద్ధాత్మవు. ముఖ్యాధికారివి యగు నీకు బహుప్రకార మద్విభూతివిషయకజ్ఞానముచే నేమి ఫలము ప్రాప్తించును? (అట్టి విభూతిజ్ఞానముచేగాని, తదుపాసముచేగాని, చిత్తశుద్ధిగాని, మోక్షముగాని (యేమియుఫలము)ప్రాప్తింప దని యర్థము.

విష్ణ్వాదివ్యక్తివిశేషములుగూడ విభూతివిశేషములేగాన తదుపాసనముచేతను, తజ్జ్ఞానముచేతను, ముఖ్య మగు ఫలము గలుగుచునే యున్నదందువా? అట్లు కాదు. విభూతివిశేషములుగూడ ననంతములుగాన

వానియం దీశ్వరత్వబుద్ధి కలుగుచో ననేకేశ్వరత్వజ్ఞానము కలుగును. అది మోక్షహేతువు కానేరదు. మరియు విభూతుల కానంత్య మున్నచో నట్టి విభూతుల నొకడుపాసింప శక్యముగాకుండును. ఆవిభూతుల గుణవిశేషతారతమ్యము ననుసరించి యుపాసకుని చిత్తము రాగద్వేషాదికలుషితమే యగును కాని ప్రసన్నము గానేరదు. కాన ముముక్షువువు ముఖ్యాధికారివి యగు నీవు సర్వాత్మకుడ నగు నన్నొకనినే సంసారబంధ ముక్తికై సేవింపుము. అని సూచించుటకై చెప్పుచుండెను:— "విష్టభ్య...జగత్" నిర్విశేషపరబ్రహ్మ స్వరూపుడ నగు నేనే యీపరిదృశ్యమానము, మాయాకార్యము, స్థావరజంగమాత్మకము నగు సమస్త ప్రపంచకమును ఏకాంశతో (ఏకపాదముతో)వ్యాపించియుంటిని. ఎట్లు ఆకాశము నిరవయవమైనను మేఘావచ్ఛిన మగుచో దానికి మేఘాకాశమని భాగకల్పనము జేయుచుంటిమో, అట్లే పరమాత్మ నిరంశ మైనను మాయా తత్కార్యావచ్ఛిన్నమైన తదుపహితచైతన్యమున కంశత్వము కల్పింపబడుచున్నది. అట్టి కల్పితాంశచే "పాదోస్య విశ్వా భూతాని" అనుశ్రుతిచొప్పున మాయోపాధికమగు పాదముచే) అంతటను వ్యాపించి ప్రపంచరూపముగ నేనే యుంటినని యర్థము.) "సహస్ర శీర్షా పురుషః । సహస్రశీర్షం దేవం" అనుశ్రుతిప్రసిద్ధవిశ్వరూపుడ నగు నన్నొకనినే యీశ్వరునిగ భజించిన కృతార్థుడవు కాగలవని యర్థము. ||౪౨||

ఇట్లు శ్రీశంకరానందసరస్వతీ విరచిత శ్రీమద్భగవద్గీతా దశ
మాధ్యాయవాక్యతాత్పర్యబోధినికి "తర్కరత్న, న్యాయ
వేదాంతవిద్యాపారీణ, దర్శనాలంకార" బులుసు
అప్పన్నశాస్త్రిచే రచింపబడిన తాత్పర్య
బోధిని సమాప్తము.

శ్రీధరీయము:— శ్లో॥ "ఇంద్రియద్వారత శ్చిత్తే బహి ర్ధావతి సత్యపి । ఈశదృష్టివిధానాయ విభూతీ ర్దశమేఽబ్రవీత్॥" తా॥ చంచలస్వభావముకల చిత్తము ఇంద్రియములద్వారా వెలుపలకు (విషయములవైపునకు) పరుగిడుచున్నను, ఆయాబహిర్వస్తువులయందుగూడ ఈశ్వరదృష్టినే యలవరచుకొనుటకై యీదశమాధ్యాయమున విభూతివిశేషములు చెప్పబడెను. (శేషము గతార్థము.) ||౪౨||

ఇట్లు శ్రీధరస్వామివిరచిత శ్రీభగవద్గీతా దశమాధ్యాయటీకకు "తర్కరత్న,
న్యాయవేదాన్తవిద్యాపారీణ, దర్శనాలంకార" బులుసు
అప్పన్నశాస్త్రివిరచిత తాత్పర్యబోధిని సమాప్తము.

భాష్యోత్కర్షదీపిక:— ఈవిధముగ సంక్షేపముగను, విస్తరముగను విభూతులను జెప్పి, శక్తుడగు యర్జును నుద్దేశించి చెప్పుచున్నాడు.— శుద్ధచిత్తుడవు, శక్తుడవు నగు నీకు చిత్తశోధక మగు నీవిభూతి విశేషకథనముతో నేమి ప్రయోజనము? (శుద్ధచిత్తముకల అను యర్థముకల "అర్జున!" అను సంభోధనము పూర్వోక్తవిషయమునే సూచించుచున్నది.) అట్లగుచో నేనిక దేని నుపాసింపదగునను ప్రశ్నపై జెప్పుచున్నాడు.— "విష్టభ్య...జగత్" "పాదోస్య విశ్వా భూతాని" యీసర్వజగత్తును నేకాంశముతో స్తంభనముజేసి నేనుంటిని. లేక, యీశ్లోకముచే నర్జునపృష్టమైన యోగము వివరింపబడెను. ఈవిధముగ దశమాధ్యాయముచే జ్ఞేయము, జ్ఞానోపాయము నగు యోగవిభూతిమత్తగు ధ్యేయజ్ఞానమును వివరించి తత్పదార్థము నిరూపింపబడెను. ||౪౨||

ఇట్లు ధనపతిసూరివిరచిత శ్రీభగవద్గీతాదశమాధ్యాయ భాష్యోత్కర్షదీపికకు "తర్కరత్న,
న్యాయవేదాంతవిద్యాపారీణ, దర్శనాలంకార" బులుసు అప్పన్నశాస్త్రి
విరచిత తాత్పర్యబోధిని సమాప్తము.

పరమార్థప్ర పా:— విభూతివిశేషముచు తెలిసికొనుట పరచ్ఛిన్నదర్శనము. అట్టి పరిచ్ఛిన్నదర్శనముతో ప్రయోజన మేమియు లేదు. కాన వృక్షన్యాయమున సమష్టివ్యష్ట్యాత్మకుడను నేనే యని యీశ్లోకమున జెప్పుచున్నాడు:— ఈసమస్తచరాచరజగత్తును ఏకాంశముచే వ్యాపించి నేనుంటిని. (“పాదోఽస్య విశ్వా భూతాని” అను శ్రుతియు పైవిషయమునే జెప్పుచున్నది.) ఋగ్వేదమునందు “కిం స్వి ద్వనం క ఉ స వృక్ష ఆస యతో ద్యావా పృథివీ నిష్టతక్షుః। మనీషిణో మనసా పృచ్ఛతేవ తద్యదధ్యతిష్ఠ ద్భువనాని ధారయన్” అని. దీనికి భాష్యానుసృతార్థము:— పూర్వఋక్కునందు బ్రహ్మమే భూమ్యాదికారణమని చెప్పబడెను. అవిషయమే ప్రశ్నకథనవ్యాజమున చెప్పబడుచుండెను. లోకమున పెద్దమేడను నిర్మించువాడు ఒక గొప్పవనమున యొక పెద్దవృక్షమును ఛేదించి వడ్రంగులద్వారా దానికవసరమగు సామగ్రిని సంపాదించును. అట్లే ఇట ప్రస్తుతము ప్రేరకుడు పరమేశ్వరుడు. జగత్స్రష్టలు యేవనమునుండి యేవృక్షమును స్వీకరించి ద్యావాపృథువులను నిర్మించిరి. అట్టి వనమునకు పేరేమి? ఆవృక్ష మేమై యుండును? ఓమనస్సునకు ప్రభువులారా! యీరెండును జిజ్ఞాసాయుక్తమైన మనసుచే ప్రశ్నింపబడుచున్నది వలె నున్నవి. మరియు నీశ్వరుడు భువనములను ధరించుచు ఏస్థానము నధిష్ఠించె ననునదియు యొక ప్రశ్నము. ఈప్రశ్న లన్నిటికి సమాధానము “బ్రహ్మవనము బ్రహ్మవృక్షమని చెప్పబడెను,” అనగ సమష్టివ్యష్టిరూపముగ బ్రహ్మమే యని సమాధానము. ఈచెప్పుటచే ముందధ్యాయమునకు సంగతిగూడ జూపబడెను. ||౪౨||

శ్లో|| అత్యంతోత్కర్షశాలీ నను భవతి సతతమిహాముత్ర సర్వోత్తమోఽహం, త్వేకైకోత్కర్షభాజః సురమునిమనుజశ్వాపదాద్యాస్త ఏతే। వ్యష్టీరూపా మదంశా ఇతి ఖలు భవతా పూజనీయాః క్రమేణ, తేన ద్రష్ట్య స్యథో మా మిహ మయి దశమే ప్రాహ పార్థం పరాత్మా ||

తా|| ఈదశమాధ్యాయమున- శ్రీకృష్ణపరమాత్మ యర్జునునిగూర్చి- అంతములేని యుత్కర్ష (ఐశ్వర్య) ముతో నేనెల్లపుడు నొప్పుచుందును. కాన యీలోకమునను, పరలోకమునను సర్వోత్తముడను నేనే. ఒక్కొక్క యుత్కర్షగల సుర, ముని, మనుజ, మృగాదులు నాయొక్క విభూతివిశేషములు. ఇవన్నియు నాయొక్క వ్యష్టిరూపములు, నాయంశములు గాన పూజ్యములు. నిట్టి వ్యష్ట్యుపాసనముచే గ్రమముగ సమష్టిరూపుడనగు నన్ను తెలిసికొనగలవు. అని చెప్పెను.

ఇట్లు దైవజ్ఞపండిత విరచిత శ్రీభగవద్గీతాదశమాధ్యాయ పరమార్థప్రపా
“తర్కరత్న, న్యాయవేదాంతవిద్యాపారీణ, దర్శనాలంకార”
బులుసు అప్పన్నశాస్త్రి విరచిత తాత్పర్యబోధిని
సమాప్తము.

నీలకంఠీయము:— మందప్రజ్ఞులకై యీవిభూతులను చెప్పితిని. ఇక నీవన్ననో యీచెప్పబోవు విషయమును దెలిసికొనుము. “పాదోఽస్య విశ్వా భూతాని” అను శ్రుత్యుక్తరీతిని నీసర్వజగత్తును యేకాంశతో వ్యాపించి నేనుంటిని. కాన పరిచ్ఛిన్న దర్శనమును వీడి యంతటను బ్రహ్మమును జూడుము. ||౪౨||

ఇట్లు శ్రీనీలకంఠాచార్య విరచిత శ్రీభగవద్గీతా దశమాధ్యాయ భారతభావ
దీమునకు బులుసు వెంకటశాస్త్రి విరచిత తాత్పర్యబోధిని
సమాప్తము.

దశమాధ్యాయము సమాప్తము.

హరిః ఓం తత్సద్బ్రహ్మార్పణ మస్తు.

శుభమస్తు.

శ్రీభగవద్గీతా శాంకరభాష్యతత్త్వబోధిని

ఏకాదశోఽధ్యాయః.

విశ్వరూపదర్శనయోగః ।

అర్జున ఉవాచ:—

గీ॥ మదనుగ్రహాయ పరమం గుహ్య మధ్యాత్మసంజ్ఞితమ్ ।
యత్త్వయోక్తం వచస్తేన మోహోఽయం విగతో మమ ॥ ॥౧॥

పదవిభాగము:— అర్జునః- ఉవాచ- మదనుగ్రహాయ- పరమం- గుహ్యం- అధ్యాత్మసంజ్ఞితమ్- యత్- త్వయా- ఉక్తం- వచః- తేన- మోహః- అయం- విగతః- మమ ॥ ॥౧॥

ప్రతిపదార్థము:— అర్జునః=అర్జునుడు; ఉవాచ=పలికెను; మదనుగ్రహాయ=నాయొక్క; అనుగ్రహాయ=అనుగ్రహముకొరకు; త్వయా=నీచే; యత్=ఏ; పరమం=ఉత్కృష్టమైన; గుహ్యం=రహస్యమైన; అధ్యాత్మసంజ్ఞితం=ఆత్మానాత్మవివేకవిషయకమైన; వచః=వాక్యము; ఉక్తం=చెప్పబడినదో; తేన=ఆవాక్యముచే; మమ=నాయొక్క; అయం=ఈ; మోహః=అవివేకబుద్ధి; విగతః=పోగొట్టబడెను. ॥౧॥

శాంకరభాష్యమ్;—

భగవతో విభూతయ ఉక్తాస్తత్ర చ "విష్టభ్యాఽహ మిదం కృత్స్న మేకాంశేన స్థితో జగత్ ।" ఇతి భగవతాఽభిహితం శ్రుత్వా య జ్జగ దాత్మరూప మాద్య మైశ్వరం త త్సాక్షాత్కర్తు మిచ్ఛ న్— మదనుగ్రహాయ మమానుగ్రహార్థం పరమం నిరతిశయం గుహ్యం

శాంకరభాష్యతత్త్వబోధిని:—

భగవంతుని విభూతులు చెప్పబడెను. అందునను "విష్టభ్యాహ మిదం కృత్స్న మేకాంశేన స్థితో జగత్"అని భగవంతునిచే చెప్పబడిన విషయమును విని యే జగత్తు ఆత్మస్వరూపమై ఆద్యమైన ఐశ్వర్యమో (ఈశ్వరసంబంధమైన ఆద్యమగు ఆత్మస్వరూపమైన జగత్తును)

—• ౧౧వ అధ్యాయము ౧వ శ్లోకవ్యాఖ్యావిశేషములు •—

మధుసూదనసరస్వతీయము;— పూర్వాధ్యాయమున నానావిభూతులనుచెప్పి, "విష్టభ్యాహ మిదం కృత్స్న మేకాంశేన స్థితో జగత్" అనుదానిచే విశ్వరూపమగు పరమేశ్వరరూపమును చెప్పెను.

శాంకరభాష్యమ్:—

గోప్య మధ్యాత్మసంజ్ఞిత మాత్మానాత్మవివేకవిషయం యత్త్వయోక్తం వచో వాక్యం తేన తే వచసా మోహోఽయం విగతో మమావివేకబుద్ధి రపగతే త్యర్థః ॥ ॥౧॥

శాంకరభాష్యతత్త్వబోధిని:—

సాక్షాత్కరింప జేసుకొను యిచ్ఛకలవాడై యర్జును డిట్లు పలికెను. ఓ శ్రీకృష్ణ! నన్నను గ్రహించుటకై నిరతిశయము, గోప్యము, ఆత్మానాత్మవివేకవిషయకము నైన యేవాక్యము నీచే చెప్పబడెనో అట్టివాక్కుచే నాయొక్క యవివేకబుద్ధి తొలగింపబడెను. ॥౧॥

దానిని యర్జునుడువిని పరమోత్కంఠితుడై యావిశ్వరూపమును జూచు నిచ్ఛగలవాడై పూర్వోక్తవిషయము నభినందించుచున్నాడు— "మదనుగ్రహాయ...మమ" శోకమోహనివృత్త్యుపకారరూపానుగ్రహమునకై "పరమం" నిరతిశయపురుషార్థపర్యవసాయియు, గోప్యము, "అధ్యాత్మసంజ్ఞితం" ఆత్మానాత్మవివేక విషయకము, "అశోచ్యా నన్వశోచ స్త్వం" అనునది మొదలుకొని షష్ఠాధ్యాయపర్యంతము త్వంపదార్థ ప్రధానమునగు యేవాక్యము పరమకారుణికుడవగు నీచే చెప్పబడినదో యట్టివాక్యముచే "నేను వీరలకు హంతను, నాచే వీరు హింసింపబడుదురు, నాచే వారు హింసింపబడుదురు." అను వివిధవిపర్యాసరూపమును; యనుభవ సాక్షికమగు నాయొక్క మోహము నష్టమైనది. (ఆవాక్యమున (గ్రంథమున) యనేకసారులు ఆత్మ సర్వ క్రియాశూన్యమని చెప్పుటచే మోహము నష్టమైనదని యర్థము.) ॥౧॥

శంకరానందీయము:— దశమాధ్యాయమునందు మందప్రజ్ఞులకు మనశ్శుద్ధిద్వారమున మోక్ష సిద్ధికొరకు తనవిభూతివిశేషముల నుపాసనార్థము ప్రతిపాదించి, అమందప్రజ్ఞులకు "విష్టభ్యాహం" అను దానిచే సోపాధికము, విశ్వాత్మకమునగు యీశ్వరస్వరూపము నుపాస్యముగ సూచించి, ప్రస్తుత మర్జున ప్రార్థనముచే మాయావిలాసవిజృంభితము, అత్యద్భుతము, విశ్వరూపమునగు స్వరూపమును జూపుటకై తన నుండియే సృష్ట్యాదిక్రియను తెలుపుటకును, స్వసాక్షాత్కార మతిదుర్లభ మైనదనియు, నది భక్త్యైకలభ్యమేయని తెల్పుటకును యీయేకాదశాధ్యాయ మారంభింపబడుచున్నది. అందు ప్రథమమున సర్వజగత్కారణము, సర్వాత్మకము, సర్వైశ్వర్యసంపన్నమునగు స్వరూపము తన కుపాస్యముగావిని, యట్టి స్వరూపమును సాక్షాత్కరింప జేసుకొను నిచ్ఛగలవాడై భగవత్కృతానుగ్రహానువాదముచే శ్రీకృష్ణభగవానుని యభిముఖునిగ జేసికొనుటకై యర్జునుడిట్లు చెప్పుచుండెను.— "మదనుగ్రహాయ" "యీనాసంబంధులగు భ్రాతృపుత్రా దులు మరణించుచుండిరి. వీరికి నేను హన్తను" అని శోకసాగరమున మునిగిననన్ను అనుగ్రహించుటకై యాత్మయాథాత్మ్య ప్రకాశకమగు "అశోచ్యా నన్వశోచ స్త్వం, నాయం హన్తి న హన్యతే, న జాయతే మ్రియతే వా కదాచిత్, వేదాఽవినాశినం నిత్యం, అచ్ఛేద్యోఽయం" అను మొదలగు పరమార్థవిషయకము, "పరమం" కర్తృత్వ, భోక్తృత్వ భ్రమాపనోదక మగుటచే నుత్కృష్టము, కనుకనే "గుహ్యం" నసద్ధర్ములు, అశ్రద్ధధానులు నగువారికి యుపదేశింపదగనిదియు నగు యేవాక్యము నీచే యుపదేశింపబడినదో యట్టి యాత్మానాత్మప్రకాశకమగునదియు, మిథ్యాజ్ఞాననివర్తకమగునదియు నగు ఆవాక్యముచే బూర్వోక్తమగు చిత్తభ్రమము పూర్తిగ పోయినది. (నీయనుగ్రహముచే వినష్టమోహుడ నయితినని యర్థము.) ॥౧॥

గీ॥ భవాప్యయౌ హి భూతానాం శ్రుతౌ విస్తరశో మయా ।
త్వత్తః కమలపత్రాక్ష! మాహాత్మ్య మపి చావ్యయమ్ ॥ ॥౨॥

పదవిభాగము:— భవాప్యయౌ- హి- భూతానాం- శ్రుతౌ- విస్తరశః- మయా- త్వత్తః- కమలపత్రాక్ష- మాహాత్మ్యం- అపి- చ- అవ్యయమ్ ॥ ॥౨॥

ప్రతిపదార్థము:— హేకమలపత్రాక్ష=తామరరేకులవంటి నేత్రములుగల ఓ శ్రీకృష్ణపరమాత్మ; త్వత్తః=నీవలన; భూతానాం=భూతములయొక్క; భవాప్యయౌ=ఉత్పత్తిప్రళయములు; మయా=నాచేత; విస్తరశః=విస్తారముగ; శ్రుతౌ=వినబడినవి; అవ్యయం=నాశరహితమైన; మాహాత్మ్యమపి=మాహాత్మ్యమున్ను; శ్రుతం=వినబడినది. ॥౨॥

శాంకరభాష్యమ్:—

కిం చ— భవ ఉత్పత్తిరప్యయః ప్రలయో భూతానాం తౌ భవాప్యయౌ శ్రుతౌ విస్తరశో మయా న సంక్షేపత స్త్వత్త స్త్వత్సకాశాత్ కమలపత్రాక్ష కమలస్య పత్రం కమల పత్రం తద్వ దక్షిణీ యస్య తవ స త్వం కమలపత్రాక్షః హే కమలపత్రాక్ష మాహాత్మ్య మపి చావ్యయ మక్షయం శ్రుత మిత్యనువర్తతే ॥ ॥౨॥

శాంకరభాష్యతత్త్వబోధిని:—

తామరరేకులవంటి నేత్రములు కల యో శ్రీకృష్ణపరమాత్మ! నీవలన భూతముల యొక్క యుత్పత్తిప్రలయములు నాచే విస్తారముగ వినబడెను. మరియు నవ్యయమగు నీసంబంధమైన మాహాత్మ్యము అనగా పారమార్థికము, నిరుపాధికము నగు సర్వాత్మత్వాధిక్యమున్ను శ్రుతము. ॥౨॥

— ౧౧వ అధ్యాయము ౨వ శ్లోకవ్యాఖ్యావిశేషములు —

మధుసూదనసరస్వతీయము:— సప్తమాధ్యాయము మొదలుకొని దశమాధ్యాయమువరకు తత్పదార్థప్రధానమైన నీయుపదేశమును వింటి నని చెప్పుచున్నాడు— "భవాప్యయౌ ... శ్రుతౌ మయా" భూతములయొక్క యుత్పత్తిలయములు నీవల్లనే కల్గుచుండును. వానిని విస్తారముగ నీనుండియే వింటిని. ఓపుండరీకాక్షా! విశ్వసృష్ట్యాదికర్తృత్వ మున్నను అవికారిత్వము, శుభాశుభకర్మకారయితృత్వ మున్నను యవైషమ్యము, బంధ,మోక్షాదివిచిత్రఫలదాతృత్వమున్నను అసంగిత్వము, ఉదాసీనత్వము, మరియు నితర మగు సర్వాత్మత్వాదికము మొదలగు నీమాహాత్మ్యమును సోపాధికము, నిరుపాధికము నవ్యయము నగు దానిని వింటిని. ॥౨॥

శంకరానందీయము:— పైవిధముగ భగవత్కృతోపకారానువాదపురస్సరముగా స్తుతించి భగవత్స్వరూపమును జూచు నిచ్ఛతో దన్మాహాత్మ్యమునుగూడ స్తుతించుచుండెను— "కం సుఖం స్వరూపానంద స్తం అలతి ప్రకాశయతీతి కమలం ఆత్మజ్ఞానం, తదేవ పతనాత్ త్రాయత ఇతి పత్రం, కమలం చ తత్పత్రం చ కమలపత్రం తేన అక్షతే ప్రాప్యత ఇతి కమలపత్రాక్షః!" (స్వరూపానందము "కం" అనబడును. దానిని ప్రకాశింపజేయు ఆత్మజ్ఞానము "కమల" మనబడును. ఆయాత్మజ్ఞానమే సంసారమునుండి రక్షించునుగాన కమలపత్ర మనబడును. అట్టి ఆత్మజ్ఞానముచే పొందబడు వాడు "కమలపత్రాక్షు" డనబడును.) జ్ఞానైకగమ్యుడ వగు నో శ్రీకృష్ణప్రభూ! "అహం కృత్స్నస్య జగతః ప్రభవః

గీ॥ ఏవ మేత ద్యథాత్థ త్వ మాత్మానం పరమేశ్వర ।
దృష్టు మిచ్ఛామి తే రూప మైశ్వరం పురుషోత్తమ ॥ ॥౩॥

పదవిభాగము:— ఏవం- ఏతత్- యథా- ఆత్థ- త్వం- ఆత్మానం- పరమేశ్వర- ద్రష్టుం- ఇచ్ఛామి- తే- రూపం- ఐశ్వరం- పురుషోత్తమ! ॥ ॥౩॥

ప్రతిపదార్థము:— హే పరమేశ్వర!=ఓ పరమేశ్వరుడా! త్వం=నీవు; యథా=ఏవిధముగ; ఆత్మానం=ఆత్మస్వరూపమును; ఆత్థ=చెప్పుచుంటివో; ఏతత్=ఇది; ఏవం=ఇట్టిదే. హే పురుషోత్తమ!=ఓ పురుషోత్తముడా!; తే=నీయొక్క; ఐశ్వరం=ఈశ్వరసంబంధమైన; రూపం=రూపమును; ద్రష్టుం=చూచుట కొరకు; ఇచ్ఛామి=ఇచ్ఛయించుచుంటిని. ॥౩॥

శాంకరభాష్యమ్:—

ఏవ మితి । ఏవ మేత న్నాన్యథా యథా యేన ప్రకారేణ త్వ మాత్థ కథయసి త్వ మాత్మానం పరమేశ్వర తథాఽపి ద్రష్టు మిచ్ఛామి తే తవ జ్ఞానైశ్వర్యశక్తిబలవీర్యతేజోభిః సంపన్న మైశ్వరం వైష్ణవం రూపం పురుషోత్తమ! ॥ ॥౩॥

శాంకరభాష్యతత్త్వబోధిని:—

ఓపరమేశ్వరుడవగు శ్రీకృష్ణపరమాత్మ! నీవు యేతీరుగ చెప్పుచుంటివో అది యట్లే. మరియొకవిధముగ కాదు. ఓపురుషోత్తముడా! నీయొక్క జ్ఞానైశ్వర్యశక్తిబలవీర్యతేజస్సులతో గూడిన వైష్ణవరూపమును చూచుట కిచ్ఛయించుచుంటిని. ॥౩॥

ప్రలయ స్తథా” ప్రకృతిం స్వా మవష్టభ్య “అహం సర్వస్య ప్రభవః”అని నీనుండి ఆకాశాదిభూతముల యొక్కయు, తత్కార్యములయొక్కయు, నన్నింటియొక్క యుత్పత్తిప్రలయములను వింటిని. మరియు “అహం హి సర్వయజ్ఞానాం భోక్తా చ ప్రభు రేవ చ । సర్వభూతమహేశ్వరం, మత్తః సర్వం ప్రవర్తతే” అనుదానిచే చెప్పబడిన మాహాత్మ్యమును, సర్వేశ్వరత్వమును గూడ వింటి. ॥౨॥

—— ౧౧వ అధ్యాయము ౩వ శ్లోకవ్యాఖ్యావిశేషములు ——

మధుసూదనసరస్వతీయము:— ఓపరమేశ్వర! ఏవిధముగా నిరుపాధికము, సోపాధికము నగు నిరతిశయైశ్వర్యముతో కూడిన స్వరూపము నెట్లు తెలిపితివో యది యట్లే. (నీవాక్యమునం దవిశ్వాసము లేదు.) అట్లైనను ఓపురుషోత్తముడా! జ్ఞానైశ్వర్యశక్తిబలవీర్యతేజస్సులతో కూడిన నీస్వరూపమును జూచి కృతార్థుడ నగుటకై కోరుచుంటిని. (ఇట “పురుషోత్తమ” అనుసంబుద్ధిచే నీవాక్యమునం దవిశ్వాసము లేదు. ఇక నేమన:నీస్వరూపమును జూచు వేడ్క మెండయ్యె ననియు, ఈవిషయమును సర్వజ్ఞుడ వగుటవలనను, సర్వాన్తర్యామివగుటవలనను నీ వెరుగుదు వనియు సూచింపబడెను.) ॥౩॥

శంకరానందీయము:— నీవు చెప్పిన దంతయు సత్యమే యని చెప్పుచున్నాడు— “సర్వాతిశయమహత్త్వా త్పరమః, సర్వవ్యాపృతిహేతుత్వా దీశ్వరః, పరమశ్చాసా వీశ్వరశ్చ పరమేశ్వరః” పరమమహత్త్వము, సర్వవ్యాపృతిహేతుత్వము కల యోపరమేశ్వర! సర్వజ్ఞుడ వగు నీవు చెప్పినట్లు నీస్వరూపము సర్వకారణము, సర్వవ్యాపకము, సర్వమును నియమించెడిది యగును. ఈశ్వరవాక్యము మరొకవిధముగ గాకుండును. కాన యావిషయమై శంకింప నవసరము లేదు. ఇక నేమన: నీయనుగ్రహపాత్రుడ

గీ॥ మన్యసే యది త చ్ఛక్యం మయా ద్రష్టు మితి ప్రభో ।
యోగేశ్వర తతో మే త్వం దర్శయాత్మాన మవ్యయమ్ ॥ ॥౪॥

పదవిభాగము:— మన్యసే- యది- తత్- శక్యం- మయా- ద్రష్టుం- ఇతి- ప్రభో- యోగేశ్వర- తతః- మే- త్వం- దర్శయ- ఆత్మానం- అవ్యయమ్ ॥ ॥౪॥

ప్రతిపదార్థము:— హేప్రభో=ఓస్వామి; మయా=నాచే;(అర్జునునిచే) తత్=ఆవైష్ణవరూపము; ద్రష్టుం=చూచుటకొరకు; శక్యం=శక్యమైనది; ఇతి=ఈలాగున; త్వం=(ఈపదమధ్యాహార్యము)నీవు; మన్యసే యది=తలచితివేని; హేయోగేశ్వర!=ఓయోగములకు ప్రభువగు శ్రీకృష్ణపరమాత్మ; తతః=నేనత్యంతమర్థిని యగుటవలన; త్వం=నీవు; మే=నాకొరకు; అవ్యయం=నాశరహితమైన; ఆత్మానం=ఆత్మస్వరూపమును; (నీస్వరూపమును;) దర్శయ=చూపుము. ॥౪॥

శాంకరభాష్యం:—

మన్యస ఇతి । మన్యసే చింతయసి యది మయాఽర్జునేన తచ్ఛక్యం ద్రష్టు మితి ప్రభో స్వామి న్యోగేశ్వర యోగినో యోగా స్తేషా మీశ్వరో యోగేశ్వరః హే యోగేశ్వర! యస్మా దహ మతీవార్థీ ద్రష్టుం తత స్తస్మా న్మే మదర్థం దర్శయ త్వ మాత్మాన మవ్యయమ్ ॥ ॥౪॥

శాంకరభాష్యతత్త్వబోధిని:—

ఓస్వామి! అర్జునుడనగు నేను ఆవైష్ణవరూపము చూచుటకొరకు శక్యమైన దని నీవు తలచితివేని యోగుల సంబంధమైన యోగములకు ప్రభువగు ఓశ్రీకృష్ణపరమాత్మ! నే నత్యంత మారూపమును చూచుటకర్థిని యగుటవలన నాశరహితమైన యారూపమును నాకొరకు చూపుము. ॥౪॥

నగు నాకీవిధమగు తృష్ణ కలుగుచున్నదని చెప్పుచుండెను— వ్యాకృతావ్యాకృతపురుషులకంటె స్వీయ మహిమచే నుత్తముడుగాన "పురుషోత్తము"డనబడును. ఓపురుషోత్తముడా? నాజన్మసాఫల్యమునకై నీదగు సమగ్రైశ్వర్య, జ్ఞాన. తేజస్సంపన్నము, సర్వాత్మకము నగు స్వరూపమును దర్శింప కోరిక పుట్టుచున్నది. ॥3॥

—• ౧౧వ అధ్యాయము ౪వ శ్లోకవ్యాఖ్యావిశేషములు •—

మధుసూదనసరస్వతీయము:— జూడ శక్యము కాని నన్ను జూచుకోరిక నీకు ఎందుఁకు కలిగె నందువా? "ప్రభో" సృష్టి. స్థితి, సంహారములయందు సమర్థుడవగు యో శ్రీకృష్ణా! నీదగు స్వరూపమును నేను జూడసమర్థుడనే యని నీవు తలచితివేని పరమకారుణికుడ వగు నీవు నాకు చూపుము. ॥౪॥

భాష్యోత్కర్షదీపిక:— నీస్వరూపము నేను చూచుటకు శక్యమైనదని నీవు తలచుచో నాకై క్షయరహితమగు నీస్వరూపమును జూపుము. (ఇట"ప్రభో"అనుసంబోధనముచే నేను నీస్వరూపమునుజూచుట కసమర్థుడనైనను, సర్వసమర్థుడవగు నీవు నీస్వరూపమును జూపుటకును, నన్ను నీస్వరూపమును జూచుటకుసమర్థునిగ జేయుటకు నీవు తగుదువని సూచింపబడెను. నీస్వరూపదర్శనసమర్థులగు యోగులకుగూడ నీశ్వరుడవగుట నన్నుగూడ యోగిగా జేసి నీస్వరూపమును జూపుమని సూచించుటకై "యోగేశ్వర!" అనిసంబోధించెను. ॥౪॥

శ్రీభగవా నువాచ:—

గీ॥ పశ్య మే పార్థ రూపాణి శతశోఽథ సహస్రశః ।
నానావిధాని దివ్యాని నానావర్ణాకృతీని చ ॥ ॥౫॥

పదవిభాగము:— శ్రీభగవాన్— ఉవాచ— పశ్య— మే— పార్థ— రూపాణి— శతశః— అథ— సహస్రశః— నానావిధాని— దివ్యాని— నానావర్ణాకృతీని— చ ॥ ॥౫॥

ప్రతిపదార్థము:— హేపార్థ!=ఓయర్జునుడా; మే=నాసంబంధమైన; శతశః,అథ,సహస్రశః= అనంతమైన; నానావిధాని=అనేకవిధములైన; నానావర్ణాకృతీనిచ=అనేకవర్ణములు, అనేక అవయవసంస్థానములుకల; దివ్యాని=అప్రాకృతమైన; రూపాణి=స్వరూపములను; పశ్య=చూడుము. ॥౫॥

గీ॥ పశ్యాదిత్యా న్వసూ న్రుద్రా నశ్వినౌ మరుత స్తథా ।
బహూ న్యదృష్టపూర్వాణి పశ్యాశ్చర్యాణి భారత ॥ ॥౬॥

పదవిభాగము:— పశ్య— ఆదిత్యాన్— వసూన్— రుద్రాన్— అశ్వినౌ— మరుతః— తథా— బహూని— అదృష్టపూర్వాణి— పశ్య— ఆశ్చర్యాణి— భారత ॥ ॥౬॥

ప్రతిపదార్థము:— హేభారత!=ఓభరతవంశోద్భవుడవగుయర్జునుడా!: త్వం=(ఈపదమధ్యాహార్యము) నీవు; ఆదిత్యాన్=ద్వాదశాదిత్యులను; వసూన్=అష్టవసువులను; రుద్రాన్=ఏకాదశరుద్రులను; అశ్వినౌ= ఇద్దరుఅశ్వినీదేవతలను; మరుతః= నలుబదితొమ్మిది మరుద్గణములను; తథా= అట్లే; అదృష్టపూర్వాణి=పూర్వమునందుచూడబడని; ఆశ్చర్యాణి=అద్భుతమైన; బహూని=ఇతరమైనయనేకరూపములను; పశ్య=చూడుము. ॥౬॥

శాంకరభాష్యం:—

ఏవం చోదితోఽర్జునేన— పశ్య మే మమ పార్థ! రూపాణి శతశోఽథ సహస్రశోఽనేకశ ఇత్యర్థః । తాని చ నానావిధా న్యనేకప్రకారాణి దివి భవాని దివ్యా న్యప్రాకృతాని నానావర్ణాకృతీని చ నానా విలక్షణా నీలపీతాదిప్రకారా వర్ణా స్తథాఽఽకృతయోఽవయవసంస్థానవిశేషా యేషాం రూపాణాం తాని నానావర్ణాకృతీని చ ॥ ॥౫॥

పశ్యాఽఽదిత్యా నితి । పశ్యాదిత్యా న్ద్వాదశ వసూ నష్టౌ రుద్రా నేకాదశాశ్వినౌ ద్వౌ మరుతః సప్తసప్తగణా యే తాం స్తథా బహూ న్యన్యా న్యప్యదృష్టపూర్వాణి మనుష్యలోకే త్వయా త్వత్తోఽన్యేన వా కేనచి త్పశ్యాఽఽశ్చర్యా ణ్యద్భుతాని భారత॥ ॥౬॥

శాంకరభాష్యతత్త్వబోధని:—

ఓకుంతీపుత్రుడా! అనంతమైన, అనేకవిధములైన, అనేకవర్ణములు ఆకృతులు గల యప్రాకృతములైన నారూపములను చూడుము. ॥౫॥

ఓభరతవంశోద్భవుడా! ద్వాదశాదిత్యులను, అష్టవసువులను, ఏకాదశరుద్రులను, అశ్వినీదేవతాద్వయమును, సప్తసప్తమరుత్తులను, అట్లే నీచేతకాని, యితరులచేతను కాని మనుష్యలోకమునం దెపుడును యింతకు పూర్వమునందు చూడబడని యద్భుతమైన యితరరూపములను చూడుము. ॥౬॥

—♦ ౧౧వ అధ్యాయము ౫, ౬వ శ్లోకవ్యాఖ్యావిశేషములు ♦—

మధుసూదనసరస్వతీయము:— ఈవిధముగ అత్యంతభక్తుడగు యర్జునునిచే ప్రార్థింపబడి

గీ॥ ఇహైకస్థం జగ త్కృత్స్నం పశ్యాద్య సచరాచరమ్ ।
మమ దేహే గుడాకేశ! యచ్చాన్య ద్ద్రష్టు మిచ్ఛసి ॥ ॥౭॥

పదవిభాగము:— ఇహ- ఏకస్థం- జగత్- కృత్స్నం- పశ్య- అద్య- సచరాచరం- మమ- దేహే- గుడాకేశ- యత్- చ- అన్యత్- ద్రష్టుం- ఇచ్ఛసి ॥ ॥౭॥

ప్రతిపదార్థము:— హేగుడాకేశ!=గుడాకా=నిద్రకు; ఈశ=ప్రభువా; అనగాజయించబడిన నిద్రకలవోయర్జునా! ఇహ=ఈ; మమ=నాయొక్క; దేహే=దేహమునందు; ఏకస్థం=ఏకదేశమునం దున్నట్టిన్ని, సచరాచరం=జంగమస్థావరాత్మకప్రపంచముతోకూడిన; కృత్స్నం=నిఖిలమైన; జగత్= జగత్తును; యత్=ఏ; అన్యత్=మనముజయించెదమా? లేక మనలనేదుర్యోధనాదులు జయించెదరా? అను విషయమును; ద్రష్టుం=చూచుటకుయిచ్ఛయించుచుంటివో; తత్=ఆవిషయమును; అద్య=యిపుడు; పశ్య= చూడుము. ॥౭॥

శాంకరభాష్యమ్:—

న కేవల మేతావ దేవ— ఇహైకస్థ మేకస్మింస్థితం జగ త్కృత్స్నం సమస్తం పశ్యా ద్యేదానీం సచరాచరం సహ చరేణాఽచరేణ చ వర్తతే మమ దేహే గుడాకేశ యచ్చాన్య జ్జయ పరాజయాది యచ్ఛంకసే 'యద్వా జయేమ యది వా నో జయేయుః' ఇతి య దవోచ స్తదపి ద్రష్టుం యదీచ్ఛసి ॥ ॥౭॥

శాంకరభాష్యతత్త్వబోధిని:—

జయించబడిన నిద్ర కల యోయర్జున! కేవలమింతమాత్రమే కాదు. ఈనాదేహము నం దేకదేశమునందున్న జంగమస్థావరాత్మకప్రపంచకముతో గూడిన నిఖిలజగత్తును, ఏజయ పరాజయాదికమును శంకించుచుంటివోదానిని, లేక "య ద్వా జయేమ యది వా నో జయేయుః" మనము దుర్యోధనాదులను జయించెదమో దుర్యోధనాదులే మనలను జయిం చెదరో అని పలికితివో ఆవిషయమును యిపుడు యేవిషయమును చూచుట కిచ్ఛయించు చుంటివో యాసర్వమును చూడుము. ॥౭॥

శ్రీకృష్ణభగవానులు చెప్పుచున్నాడు:— ఇటనుండి నాలుగు శ్లోకములలో "పశ్య" అని ఆవృత్తిచేసి, నాయత్యద్భుత స్వరూపముల జూపించెదను నీవు సావధానుడవు కమ్మని యర్జునుని యభిముఖునిగా జేసుకొను చుండెను;— "శతశోఽథ సహస్రశః" నాస్వరూపములు అపరిమిత సంఖ్యాకములు, అనేకప్రకారములు, అత్యద్భుతములు, నానావర్ణాకృతులు గలవియునునైయున్నవి. వాటిని జూడుము. "పశ్య" అని అర్థా ర్థము కలలోట్ ప్రయోగింపబడుటచే నీవు చూచుట కర్హుడవని సూచితమయ్యెను. దివ్యరూపమును జూడుమని చెప్పి, విడివిడిగా రెండుశ్లోకములచే జెప్పుచున్నాడు.— ద్వాదశాదిత్యులను, ఏకాదశరుద్రులను, అశ్వినులను నలుబదితొమ్మిదిసంఖ్యగల మరుత్తులను, మరియు నీవుగాని, యితరులుగాని యిదివరలో జూడని ఆశ్చర్యము అను జూడుము. ॥౫. ౬॥

శంకరానందీయము:— పైవిధముగ ప్రార్థింపబడి శ్రీకృష్ణభగవానులు చెప్పుచున్నాడు.— "దివ్యాని" మాయనుండి పుట్టినవి, నానావర్ణములు, నానాకారములు, శత; సహస్ర (అపరిమిత) సంఖ్యా కములు నగు నారూపములను జూడుము. (నీరూపమునుజూడ వేడుచుంటినను యర్జునునకు త్రివిక్రమావతార

గీ॥ న తు మాం శక్యసే ద్రష్టు మనేనైవ స్వచక్షుషా ।
దివ్యం దదామి తే చక్షుః పశ్య మే యోగ మైశ్వరమ్ ॥ ॥౮॥

పదవిభాగము:— న- తు- మాం- శక్యసే- ద్రష్టుం- అనేన- ఏవ- స్వచక్షుషా- దివ్యం- దదామి- తే- చక్షుః- పశ్య- మే- యోగం- ఐశ్వరమ్ ॥ ॥౮॥

ప్రతిపదార్థము:— అనేన=ఈ; స్వచక్షుషా=నీచక్షుస్సుచే; మాం=నన్ను; ద్రష్టుం=చూచుటకు; నతుశక్యసే=సమర్థుడవు కావు; తే=నీకొరకు; దివ్యం=అలౌకికమైన; చక్షుః=చక్షుస్సును; దదామి=ఇచ్చెదను; తేన=(ఈపదమధ్యాహార్యము)ఆదివ్యచక్షుస్సుచే; మే=నాయొక్క; ఐశ్వరం=ఈశ్వర సంబంధమైన; యోగం=యోగమును; పశ్య=చూడుము. ॥౮

శాంకరభాష్యమ్:—

కింతు—నతు మాం విశ్వరూపధరం శక్యసే ద్రష్టు మనేన ప్రాకృతేన స్వచక్షుషా స్వకీయేన చక్షుషా యేన తు శక్యసే ద్రష్టుం దివ్యేన తద్దివ్యం దదామి తే తుభ్యం చక్షుస్తేన పశ్య మే యోగ మైశ్వర మీశ్వరస్య మమైశ్వరం యోగం యోగశక్త్యతిశయ మిత్యర్థః ॥ ॥౮॥

శాంకరభాష్యతత్త్వబోధిని:—

విశ్వరూపమును ధరించిన నన్ను యీప్రాకృతమైన నీచక్షుస్సుతో చూచుటకు సమర్థుడవు కావు. ఏయప్రాకృత చక్షుస్సుచే నన్ను చూచుటకు సమర్థుడవో యట్టి దివ్యచక్షుస్సును నీకొర కిచ్చుచుంటిని. దానితో నాయొక్క పరమేశ్వరరూపమును చూడుము. ॥౮॥

మువలె తన రూపమును జూపక, "పశ్య మే పార్థ రూపాణి" అని ఆదిత్యాదిరూపములగు బహుస్వరూపములజూపుట ఔషధమును తెమ్మనిన బర్వతమును తీసుకువచ్చినట్లు యుక్తమా? అని శంకింపజనదు. అవ్యక్తాదిస్తంబపర్యంతము స్థూలసూక్ష్మకారణప్రపంచరూపముగాను. సమష్టివ్యష్టిరూపముగాను, సర్వాత్మగనున్న "అగ్ని ర్మూర్ధా చక్షుషీ చంద్రసూర్యౌ దిశ శ్శ్రోత్రే వా గ్వివృతాశ్చ వేదాః వాయుః ప్రాణో హృదయం విశ్వ మస్య పద్భ్యాం పృథివీ హ్యేష సర్వభూతాంతరాత్మా । సహస్రశీర్షం దేవం" ఇత్యాది శ్రుతిప్రసిద్ధమైన సర్వము కారణబ్రహ్మమగు తన స్వరూపమే. "బహుధా విశ్వతో ముఖం" అని తనచే చెప్పబడుటచే నట్టిదియే స్వస్వరూపము. కేవల శంకచక్రాదిచిహ్నితమగు రూపముగూడ ప్రాకృతమగుటచేనై విశ్వరూపమునందే యంతర్భవించును. కాన సర్వాత్మకము, సర్వకారణము, సర్వోత్తమము నగు నీశ్వర రూపమిదియే. కాన, వీనిని జూచుటయే యర్జునాభిమతముగాన నిట్టి రూపమునే యర్జునునకు జూపెను.) మరియు బూర్వమెవడును జూడనట్టి యద్భుతములను, రూపములను జూడుమని యర్థము. ॥౫, ౬॥

—♦ ౧౧వ అధ్యాయము ౭వ శ్లోకవ్యాఖ్యావిశేషములు ♦—

మధుసూదనసరస్వతీయము:— కేవల మింతియేకాదు. సమస్తజగత్తు నాదేహస్థముగా చూడుమని చెప్పుచున్నాడు.— ఈనాదేహమునందు అవయవరూపముగనున్న సమస్తజగత్తును (కోటి సంవత్సరములు అంతటను తిరిగికూడ జూడశక్యముగానిదాని) నిప్పుడే జూడుము. ఓగుడాకేశ! నితరమగు జయపరాజయాదికమునుగూడ సంశయవిచ్ఛిత్తికై జూడుము. ॥౭॥

—♦ ౧౧వ అధ్యాయము ౮వ శ్లోకవ్యాఖ్యావిశేషములు ♦—

మధుసూదనసరస్వతీయము:— "మన్యసే యది తచ్ఛక్యం మయా ద్రష్టుం" (కేను

సంజయ ఉవాచ:—

గీ॥ ఏవ ముక్త్వా తతో రాజ న్మహాయోగేశ్వరో హరిః ।
దర్శయామాస పార్థాయ పరమం రూప మైశ్వరమ్ ॥ ॥౯॥

పదవిభాగము:— ఏవం– ఉక్త్వా– తతః– రాజన్– మహాయోగేశ్వరః– హరిః– దర్శయామాస– పార్థాయ– పరమం– రూపం– ఐశ్వరమ్ ॥ ॥౯॥

ప్రతిపదార్థము:— సంజయః=సంజయుడు; ఉవాచ=పలికెను; హేరాజన్=ఓధృతరాష్ట్రా!; తతః=అనంతరమున; మహాయోగేశ్వరః=మహాయోగేశ్వరుడగు; హరిః=శ్రీకృష్ణపరమాత్మ; ఏవం=ఇట్లు; ఉక్త్వా=పలికి; పార్థాయ=అర్జునునికొరకు; ఐశ్వరం=ఈశ్వరసంబంధమైన; పరమం=ఉత్కృష్టమైన; రూపం=విశ్వరూపమును; దర్శయామాస=చూపించెను. ॥౯॥

శాంకరభాష్యమ్;—

ఏవం యథోక్త ప్రకారేణోక్త్వా తతోఽనన్తరం రాజన్ ధృతరాష్ట్ర మహాయోగేశ్వరో మహాంశ్చాసౌ యోగేశ్వరశ్చ హరి ర్నారాయణో దర్శయామాస దర్శితవాన్పార్థాయ పృథాసుతాయ పరమం రూపం విశ్వరూప మైశ్వరమ్ ॥ ॥౯॥

శాంకరభాష్యతత్త్వబోధిని:—

సంజయుడు ధృతరాష్ట్రునిగూర్చి యిట్లు పలికెను. ఓరాజ! ధృతరాష్ట్ర! మహాయోగేశ్వరు డగు శ్రీకృష్ణపరమాత్మ యిట్లు పలికి యనంతరమున కుంతీపుత్రు డగు యర్జునుని కొఱకు యీశ్వరసంబంధమైన పరమరూపమును (విశ్వరూపమును) చూపెను. ॥౯॥

చూచుటకు సమర్థుడనని నీవు తలచినచో నీస్వరూపమును జూపుము.) అనుదానికి సమాధానమును జెప్పుచున్నాడు.— "నతు...స్వచక్షుషా" ఓయర్జునా! ఈప్రాకృతము స్వభావసిద్ధము నగు నీచక్షురింద్రియముతో నన్ను (నాదివ్యస్వరూపము) జూడనేరవు. అట్లగుచో నిన్నెట్లు జూడగల్గుదు నందువా? "దివ్యం... ఐశ్వర్యం" అప్రాకృతము, (నాదివ్యరూపదర్శనసమర్థము) అగు చూపును నీకై యిచ్చెదను. ఆచక్షుస్సుతో ననితరసాధారణమగు నాదుఅఘటనఘటనాసామర్థ్యాతిశయమును జూడుము. ॥౮॥

శంకరానందీయము:— పూర్వమింద్రాదులను జూచిన యీచర్మచక్షుస్సుతో విశ్వరూపధరుడనగు నన్ను చూడజాలవు. అట్లగుచో నాకేమి గతి యందువా? నీకై మద్దర్శనయోగ్యము, తేజోమయము నగు చక్షుస్సు నిచ్చెదను. దానితో నా (ఈశ్వరసంబంధమగు) యోగమాయావిజృంభితమును చూడుము. ॥౮॥

—• ౧౧ అధ్యాయము ౯వ శ్లోకవ్యాఖ్యావిశేషములు •—

మధుసూదనసరస్వతీయము:— "శ్రీకృష్ణభగవాను లర్జునునకు తన దివ్యరూపమును జూపెను. ఆస్వరూపము నర్జునుడు జూచి విస్మయావిష్టచిత్తుడై యీవిధముగ విజ్ఞాపన చేసెను. అను నీవృత్తాంతమును ఆరుశ్లోకములతో సంజయుడు ధృతరాష్ట్రునితో జెప్పుచున్నాడు:— ఓధృతరాష్ట్రమహారాజా! సావధానుడవై వినుము. పూర్వోక్తవిధముగ చెప్పి భక్తుల సర్వక్లేశములను హరించువాడగుటచే మహాయోగేశ్వరుడగు శ్రీకృష్ణభగవానులు దివ్యచక్షుస్సు ననుగ్రహించి, ఏకాన్తభక్తుడగు అర్జునునకు తన (ఈశ్వరుని) దివ్యరూపమును జూపెను. ॥౯॥

శంకరానందీయము:— "యోగేశ్వరః" కార్యసహితమగు యోగమాయ యోగ మనబడును. దాని ప్రవృత్తికి ఈశ్వరుడు (కారణము) గాన యోగేశ్వరుడనబడును. 'హరిః' స్వసాక్షాత్కారముచే అవిద్యను హరించువాడు గాన 'హరి' అనబడును. (శేషము గతార్థము.) ॥౯॥

గీ॥ అనేకవక్త్రనయన మనేకాద్భుతదర్శనమ్ ।
అనేకదివ్యాభరణం దివ్యానేకోద్యతాయుధమ్ ॥ ॥౧౦॥

పదవిభాగము:— అనేకవక్త్రనయనం- అనేకాద్భుతదర్శనం- అనేకదివ్యాభరణం- దివ్యానేకోద్యతాయుధమ్ ॥ ॥౧౦॥

ప్రతిపదార్థము:— అనేకవక్త్రనయనం, అనేక=అనేకమైన; వక్త్ర=ముఖములు; నయనం=నేత్రములుకలిగినట్టిన్ని; అనేకాద్భుతదర్శనం= అనేక=అనేకమైన; అద్భుత=విస్మాపకమైన; (ఆశ్చర్యకరమైన) దర్శనం=దర్శనములుకలిగినట్టిన్ని; అనేకదివ్యాభరణం= అనేక=అనేకమైన; దివ్య=అప్రాకృతమైన; ఆభరణం=ఆభరణములుకలిగినట్టిన్ని; దివ్యానేకోద్యతాయుధం= దివ్య=దివ్యమైన; అనేక=అనేకమైన; ఉద్యత=ఎత్తబడిన; ఆయుధం=ఆయుధములుకలిగినట్టిన్ని. ॥౧౦॥

గీ॥ దివ్యమాలాంబరధరం దివ్యగన్ధానులేపనమ్ ।
సర్వాశ్చర్యమయం దేవ మనన్తం విశ్వతో ముఖమ్ ॥ ॥౧౧॥

పదవిభాగము:— దివ్యమాల్యాంబరధరం- దివ్యగన్ధానులేపనం- సర్వాశ్చర్యమయం- దేవం- అనన్తం- విశ్వతోముఖమ్ ॥ ॥౧౧॥

ప్రతిపదార్థము:— దివ్యమాల్యాంబరధరం=దివ్య=దివ్యమైన, మాల్య=పుష్పములను; అంబర=వస్త్రములను; ధరం=ధరించినట్టిన్ని; దివ్యగన్ధానులేపనం= దివ్య=దివ్యమైన; గంధానులేపనం=గంధానులేపనముకలిగినట్టిన్ని; సర్వాశ్చర్యమయం, సర్వ=నిఖిలప్రపంచమునను; ఆశ్చర్యమయం=ఆశ్చర్యప్రాయమైనట్టిన్ని, విశ్వతోముఖం=అంతటముఖములుకల; అనంతం=అంతములేని; దేవం=పరమేశ్వరరూపమును; దర్శయామాస=(ఈపదమనువృత్తము)చూపించెను. లేక, అర్జునః, దదర్శ=(ఈరెండుపదములమధ్యాహార్యములు) అర్జునుడు చూచెను. ॥౧౧॥

శాంకరభాష్యమ్:—

అనేకేతి । అనేకవక్త్రనయన మనేకాని వక్త్రాణి నయనాని చ యస్మిన్ రూపే తదనేకవక్త్రనయనం । అనేకాద్భుతదర్శనం మనేకా న్యద్భుతాని విస్మాపకాని దర్శనాని యస్మిన్ రూపే తదనేకాద్భుతదర్శనమ్ । తథాఽనేకదివ్యాభరణ మనేకాని దివ్యా న్యాభరణాని

శాంకరభాష్యతత్త్వబోధిని:—

అనేకమైన ముఖములు, నేత్రములు కలిగినట్టియు అనేకమైన యద్భుత మగు దర్శనములు కలిగినట్టియు అనేకమైన దివ్యమగు యాభరణములు కలిగినట్టియు దివ్యమగు యనేకమైన యెత్తబడిన ఆయుధములు కలిగినట్టి విశ్వరూపమును చూపెను. ॥౧౦॥

—• ౧౧వ అధ్యాయము ౧౦, ౧౧వ శ్లోకవ్యాఖ్యావిశేషములు •—

మధుసూదనసరస్వతీయము:— ఓధృతరాష్ట్రమహారాజా! అర్జునునకు జూపిన యావిశ్వరూప మెట్టిదనెదవా?. వినుము. ఆరూపము అనేకముఖములు, నేత్రములు కలది. అనేకాద్భుతములు ఆదివ్యస్వరూపమున కన్పట్టుచున్నవి. అనేక దివ్యాభరణములుకలది యావిశ్వరూపము. దివ్యములైన యుద్యతములైన యాయుధములు కలది. దివ్యములగు పుష్పమాలలు, మణిమాలలు ధరించినది. దివ్యగంధానులేపనము గలది. సర్వాశ్చర్య

గీ॥ దివి సూర్యసహస్రస్య భవే ద్యుగప దుత్థితా ।
యది భా స్సదృశీ సా స్యా ద్భాస స్తస్య మహాత్మనః ॥ ॥౧౨॥

పదవిభాగము:— దివి- సూర్యసహస్రస్య- భవేత్- యుగపత్- ఉత్థితా- యది- భాః- సదృశీ- సా- స్యాత్- భాసః- తస్య- మహాత్మనః ॥ ॥౧౨॥

ప్రతిపదార్థము:— దివి=అంతరిక్షమునందు; సూర్యసహస్రస్య=సహస్రసూర్యులయొక్క; భాః=కాంతి; యుగపదుత్థితా; యది=ఒక్కమారు పుట్టినచో; సా=ఆ కాంతి; తస్య=ఆ; మహాత్మనః=విశ్వరూపముయొక్క; భాసః=దీప్తికి; సదృశీస్యాత్=సమానమగునా? ॥౧౨॥

శాంకరభాష్యమ్:—
యస్మింస్తదనేకదివ్యాభరణమ్ । తథా దివ్యానేకోద్యతాయుధం దివ్యాని అనేకాని ఉద్యతాని ఆయుధాని యస్మిం స్త ద్దివ్యానేకోద్యతాయుధం దర్శయామాసేతి పూర్వేణ సమ్బన్ధః ॥ ॥౧౧॥

కించ—దివ్యమాల్యామ్బరధరం దివ్యాని మాల్యాని పుష్పాణ్యమ్బరాణి వస్త్రాణి చ ధ్రియన్తే యేనేశ్వరేణ తం దివ్యమాల్యామ్బరధరం దివ్యగన్ధానులేపనం దివ్యం గన్ధానులేపనం యస్య తం దివ్యగన్ధానులేపనం సర్వాశ్చర్యమయం సర్వాశ్చర్యప్రాయం దేవ మనన్తం నాస్యాన్తోఽస్తీత్యనన్త స్తం విశ్వతోముఖం సర్వతోముఖం సర్వభూతాత్మభూతత్వాం దర్శయామాస అర్జునా దదర్శేతివాఽధ్యాహ్రియతే ॥ ॥౧౧॥

శాంకరభాష్యతత్త్వబోధిని:—
మరియు దివ్యములైన పుష్పమాలలను, వస్త్రములను ధరించినట్టియు, దివ్యగంధము అనులేపనముగా గల్గినట్టియు, సర్వాశ్చర్యప్రాయుడును, అంతములేనిటియును, సర్వభూతాత్మ స్వరూపుడుగాన యంతటను ముఖములుకల్గినట్టి యీవిశ్వరూపమును శ్రీకృష్ణభగవానుడు అర్జునునకు జూపెను. లేక అట్టివిశ్వరూపము నర్జునుడు చూచెను. ॥౧౧॥

విచిత్రమైనది. ద్యోతనాత్మకమైనది. అపరిచ్ఛిన్నమైనది. అంతటను ముఖములు గలది. అట్టి రూపమును జూపెనని యర్థము. ॥౧౦, ౧౧॥

శంకరానందీయము:— "అనేకాద్భుతదర్శనం" అపరిమితములును, అద్భుతములును అగు ఊర్ధ్వ; అధః. తిర్యక్ దేశదృష్టు (చూపులు) గలిగినదియు, లేక, విస్మితములు, సౌమ్యములు, సాధారణములు, భయంకరములు, చిత్రములు నగుదృష్టులు కలిగినట్టియు, "దివ్యానేకోద్యతాయుధం" ప్రయోగమునకై యుద్ధృతములైన చక్రగదాద్యాయుధములు కలిగినట్టియు, "సర్వాశ్చర్యమయం" శోభా, బల, వీర్య, రూప, గుణ, అవయవావస్థానాది సర్వవిశేషములతో ప్రచురమైనదియు "దేవం" అంతటను స్వయముగ ప్రకాశించునదియు, సర్వాత్మకము, కనుకనే యపరిచ్ఛిన్నమునగు స్వరూపము జూపించెనని యభిప్రాయము. ॥౧౦, ౧౧॥

——• ౧౧వ అధ్యాయము ౧౨వ శ్లోకవ్యాఖ్యావిశేషములు •——

మధుసూదనసరస్వతీయము:— పూర్వశ్లోకమున చెప్పిన "దేవం" అను పదమును వివరించుచుండెను.— ఆకాశమధ్యమున వేయి (అపరిమిత) సూర్యసమూహమునుండి కాంతి యొకమారు బయల్వెడలినచో నా కాంతి యీవిశ్వరూపముయొక్క కాంతికి సమానమగునో కాదో! (ఇట యువిస్మయా నాధ్య

శాంకరభాష్యమ్:—

యా పున ర్భగవతో విశ్వరూపస్య భాః తస్యా ఉపమోచ్యతే—దివ్యంతరిక్షే తృతీయస్యాం వా దివి సూర్యాణాం సహస్రం సూర్యసహస్రం తస్య యుగపదుత్థితస్య యా యుగపదుత్థితా భాః సా యది సదృశీ స్యాత్తస్య మహాత్మనో విశ్వరూపస్యైవ భాసో యది వా న స్యాత్ తతోపి విశ్వరూపస్యైవ భా అతిరిచ్యేత ఇత్యభిప్రాయః ॥ ౧౨॥

శాంకరభాష్యతత్త్వబోధిని:—

తిరిగి భగవత్స్వరూపమగు విశ్వరూపముయొక్క యేదీప్తి కలదో దానికి సాదృశ్యమును "దివి" అను శ్లోకముచే చెప్పుచుండెను.

అంతరిక్షమునందు, లేక తృతీయద్యులోకమునందు వేయి సూర్యు లొకసారి యుదయించిన యట్టి సూర్యుల యుగపదుత్థితమైన దీప్తి పరమాత్మస్వరూపమైన విశ్వరూపముయొక్క దీప్తికి సమానమగునా? కాదా? (అనగా విశ్వరూపముయొక్క దీప్తి యుగపదుత్థితసూర్యసహస్రదీప్తికంటె యధిక మని యాశయము.) ౧౨॥

వసాయము ఔపమ్యాభావపరమగుటవలన, అభూతోపమారూపఅతిశయోక్తి యుత్ప్రేక్షను వ్యంజింపజేయుచు విశ్వరూపప్రభకు ఔపమ్యరాహిత్యమునే సూచించుచున్నది. ॥౧౨॥

—• ౧౧వ అధ్యాయము ౧౩వ శ్లోకవ్యాఖ్యావిశేషములు •—

మధుసూదనసరస్వతీయము:— "తత్రైకస్థం" అను శ్లోకమునందు భగవదాజ్ఞప్తుడగు కిరీటి యర్జునుడు విశ్వరూపమును చూచెనని చెప్పుచున్నాడు. ఒకే స్థలమునందున్న సర్వజగత్తును దేవ, పితృ, మనుష్యాది నానాప్రకారములుగ దేవదేవుని యావిశ్వరూపశరీరమునం దాసమయమున యర్జునుడు చూచెనని యర్థము. ॥౧౩॥

భాష్యోత్కర్షదీపిక:— విశ్వరూపమును ధరించిన పరమేశ్వరునేగాక, శ్రీభగవానుని శరీరైకదేశమునందే దేవపితృమనుష్యాదిభేదములచే ననేకప్రకారముగ ప్రవిభక్తమైయున్న సర్వజగత్తును పాండవుడగు యర్జునుడు చూచెను. (భగవద్భక్తుడగు యర్జునునియొక్కయు, నాతని తండ్రియగు పాండురాజుయొక్కయు భాగ్యమెంతటిదో! ఈశ్వరవిముఖుడగు దుర్యోధనునియొక్కయు, వాని తండ్రియగు నీ (ధృతరాష్ట్రుని) యొక్కయు, నభాగ్యమెట్టిదో గమనింపుమని "పాండవః" అనుపదముచే సూచించెను.)

నీలకంఠీయము:— "ఇహైకస్థం జగత్కృత్స్నం" అని భగదుపదిష్టవిధముగ జూచెనని యీశ్లోకమున జెప్పుచున్నాడు.— తత్రైకస్థం-అనేకధా" వర్షాకాలమునందు మొలకెత్తిన తింత్రిణీబీజమునందు సూక్ష్మరూపముగ వృక్షము కనబడును. అట్లు కాక సావకాశముగ ననేకవిధములుగ విభాగయుక్తమైన కాయమునందున్న జగత్తును జూచెనని యర్థము. ఎపుడు భగవంతుని చతుర్భుజరూపము చింతింపబడునో అది ఉత్తమ చతుర్భుజాకారముగ స్థానముకలదై, క్రమముగ దానిని విడచి ముఖమునందుగాని, స్కంధమునందుగాని పాదమునందలి గోరునందుగాని నిలచి,యది స్థానముగకలదై దానిని గూడ విడచివిశ్వరూపము నధిరోహించును దివ్యచక్షువు (సూక్ష్మతమత్వమునొందినమనస్సు) కూడ నిట్లేయగును. "మనోఽస్య దైవం చక్షుః స ఏతేన దైవేన చక్షుషా మనసైతాన్ కామా న్పశ్య న్రమతే" అను శ్రుతియు పైవిషయము జెప్పుచున్నది. (హార్దాకాశాఖ్యసగుణబ్రహ్మగతములగు విషయములను అని శ్రుతిగతఏతచ్ఛబ్ద, కామశబ్దముల కర్థము.) శ్రీభాగవతమునను

గీ॥ తత్రైకస్థం జగత్కృత్స్నం ప్రవిభక్తమనేకధా ।
అపశ్య ద్దేవదేవస్య శరీరే పాండవ స్తదా ॥ ॥౧౩॥

పదవిభాగము:— తత్ర- ఏకస్థం- జగత్- కృత్స్నం- ప్రవిభక్తం- అనేకధా- అపశ్యత్- దేవదేవస్య- శరీరే- పాండవః- తదా ॥ ॥౧౩॥

ప్రతిపదార్థము:— తత్ర=ఆవిశ్వరూపమునందు; ఏకస్థం=ఒకదానియందేయుండినట్టిన్ని; అనేకధా=అనేకవిధములుగ: ప్రవిభక్తం=వేరుపరుచబడిన; కృత్స్నం=సమస్తమైన; జగత్=జగత్తును; తదా=అపుడు; పాండవః=అర్జునుడు; దేవదేవస్య=నిఖిలదేవతలకుప్రభువైన పరమేశ్వరునియొక్క; శరీరే=శరీరమునందు; అపశ్యత్=చూచెను. ॥౧౩॥

గీ॥ తత స్స విస్మయావిష్టో హృష్టరోమా ధనంజయః ।
ప్రణమ్య శిరసా దేవం కృతాంజలి రభాషత ॥ ॥౧౪॥

పదవిభాగము:— తతః- సః- విస్మయావిష్టః- హృష్టరోమా- ధనంజయః- ప్రణమ్య- శిరసా- దేవం- కృతాంజలిః- అభాషత ॥ ॥౧౪॥

ప్రతిపదార్థము:— తతః=విశ్వరూపసందర్శనానంతరమునందు; సః=ఆ; ధనంజయః=అర్జునుడు; విస్మయావిష్టః=ఆశ్చర్యముతోకూడినవాడై; హృష్టరోమా=గరిపొడిచినరోమములుకలవాడై; దేవం=విశ్వరూపధారియగుశ్రీకృష్ణపరమాత్మను; శిరసా=శిరస్సుచే; ప్రణమ్య=నమస్కరించి: కృతాంజలిః=కట్టబడినదోశిలకలవాడై; అభాషత=పలికెను. ॥౧౪॥

శాంకరభాష్యమ్:—

కించ—తత్ర తస్మిన్ విశ్వరూప ఏకస్మిం స్థిత మేకస్థం జగ త్కృత్స్నం ప్రవిభక్త మనేకధా దేవపితృమనుష్యాదిభేదై రపశ్యద్దృష్టవాన్ దేవదేవస్య హరేః శరీరే పాండవో అర్జునస్తదా ॥ ॥౧౩॥

తత ఇతి । తతస్తం దృష్ట్వా స విస్మయేనావిష్టో హృష్టాని రోమాని యస్య సోయం హృష్టరోమా చాభవ ద్ధనంజయః ప్రణమ్య ప్రకర్షేణ నమనం కృత్వా ప్రహ్వీభూతస్సన్ శిరసాదేవం విశ్వరూపధరం కృతాంజలిః నమస్కారార్థం సంపుటీకృతహస్తః సన్నభాషతోక్తవాన్ ॥౧౪॥

శాంకరభాష్యతత్త్వబోధిని:—

ఆవిశ్వరూపమునం దనేకవిధములుగ ప్రవిభక్తమైన(వేరుపరుచబడిన) నిఖిలజగత్తును యొక విశ్వరూపమునందున్నదానినిగ భగవద్రూపసందర్శనసమయమునందు పాండుమహారాజనందను డగు యర్జునుడు నిఖిలదేవతలకు దేవుడగు యాశ్రీకృష్ణపరమాత్మ శరీరమునందు చూచెను. ॥౧౩॥

విశ్వరూపసందర్శనానంతరమున ధనంజయుడు (అర్జునుడు) ఆశ్చర్యముతో కూడిన వాడై గరిపొడిచిన రోమములుకలవాడై శిరస్సుచే శ్రీకృష్ణపరమాత్మను నమస్కరించి నమస్కారము నిమిత్తము చేతులుదగ్గరగాజోడించి ఒక వాక్యమును పలికెను. ॥౧౪॥

"తత్ర లబ్ధపదం చిత్త మాకృష్యైకత్ర ధారయేత్ । నాన్యాని చింతయేద్భూయః సుస్మితం భావయేన్ముఖమ్ ॥

అర్జున ఉవాచ:—

గీ॥ పశ్యామి దేవాం స్తవ దేవ దేహే సర్వాం స్తథా భూతవిశేషసంఘాన్ ।
బ్రహ్మాణ మీశం కమలాసనస్థ మృషీంశ్చ సర్వా నురగాంశ్చ దివ్యాన్ ॥ ॥౧౫॥

పదవిభాగము:— పశ్యామి- దేవాన్- తవ- దేవ- దేహే- సర్వాన్- తథా- భూతవిశేషసంఘాన్- బ్రహ్మాణం- ఈశం- కమలాసనస్థం- ఋషీన్- చ- సర్వాన్- ఉరగాన్- చ- దివ్యాన్ ॥ ॥౧౫॥

ప్రతిపదార్థము:— అర్జునః=అర్జునుడు; ఉవాచ=పలికెను; హేదేవ!=ఓ శ్రీకృష్ణపరమాత్మ; తవ=నీయొక్క; దేహే=దేహమునందు; సర్వాన్=సమస్తమైన; దేవాన్=దేవతలను; తథా=అట్లే; భూతవిశేషసంఘాన్=భూతవిశేషసమూహములను; కమలాసనస్థం=పద్మాసనమునందుండిన; బ్రహ్మాణం=బ్రహ్మదేవుని; ఈశం=శంకరుని; సర్వాన్=సమస్తమైన; ఋషీంశ్చ=ఋషీశ్వరులను; దివ్యాన్=ద్యులోకమునందుండిన; ఉరగాంశ్చ=వాసుకిమొదలగుసర్పములను; పశ్యామి=చూచుచుంటిని. ॥౧౫॥

శాంకరభాష్యమ్:—

కథం యత్త్వయా దర్శితం విశ్వరూపం తదహం పశ్యామీతి స్వానుభవ మావిష్కుర్వన్ — పశ్యా మ్యుపలభే హేదేవ! తవ దేహే దేవా న్సర్వాన్ తథా భూతవిశేషసంఘాన్ భూతవిశేషాణాం స్థావరజంగమానాం నానాసంస్థానవిశేషాణాం సంఘా భూతవిశేషసఙ్ఘా

శాంకరభాష్యతత్త్వబోధిని:—

ఎట్లనిన? నీచే విశ్వరూప మెట్లు చూపబడెనో యట్లే యావిశ్వరూపమును నేను చూచు

తత్ర లబ్ధపదం చిత్త మాకృష్య వ్యోమ్ని ధారయేత్ । తచ్చ త్యక్త్వా మదారోహో న కించి దపి చింతయేత్॥" (ధ్యేయమగు మూర్తియందు స్థిరమైన మనస్సు నొక యవయవమునందు స్థిరపరచుకొని, అట నుండి ఆకర్షించి హార్దాకాశాఖ్య సగుణబ్రహ్మమునందు నిల్పి, దానిని గూడ విడచి, నిర్వికల్పబ్రహ్మమునధిరోహించి యికదేనిని చింతింపకుండ నుండదగును.) ఈవిషయమే "అపశ్య ద్దేవదేవస్య శరీరే పాండవ స్తదా" అని ఇట చెప్పబడెను. ॥౧౩॥

—• ౧౧వ అధ్యాయము ౧౪వ శ్లోకవ్యాఖ్యావిశేషములు •—

మధుసూదనసరస్వతీయము:— ఈవిధముగ నర్జునుడు విశ్వరూపాద్భుతదర్శనముచే నేమియు జంకలేదు, నేత్రములను కదల్పలేదు, ఆశ్చర్యముచే గర్తవ్యమును మరువలేదు, మరియు నటనుండి కదలలేదు. ఇకనేమన: అతిధైర్యశాలిగాన యట్టిచిత్తవిక్షోభసమయమునందుగూడ తత్కాలోచితముగనే పల్కెను. అని యీశ్లోకమున చెప్పుచున్నాడు—"తతః...అభాషత" అవిశ్వరూపదర్శనానంతరము, అత్యద్భుతదర్శనముచే గల్గిన యలౌకికచిత్తచమత్కారవిశేషముతో నావిష్టుడై, కనుకనే పులకితరోముడై (ప్రఖ్యాతమహాదేవాదిసంగ్రామాదిప్రభావుడు, యుధిష్ఠిరరాజసూయమునందును, ఉత్తరగోగ్రహణమునందును సమస్తవైరివర్గమును జయించి ధనము నార్జించినవాడుగాన "ధనంజయు డనబడును.) అట్టి యర్జునుడు విశ్వరూపధరుడైన భగవంతుని శిరస్సుతో నమస్కరించి బద్ధాంజలియై పలికెను. ॥౧౪॥

—• ౧౧వ అధ్యాయము ౧౫వ శ్లోకవ్యాఖ్యావిశేషములు •—

మధుసూదనసరస్వతీయము:— భగవంతుడవగు నీచే జూపబడిన విశ్వరూపమును నీచే

గీ॥ అనేకబాహూదరవక్త్రనేత్రం పశ్యామి త్వా సర్వతోఽనన్తరూపమ్ ।
నాన్తం న మధ్యం న పున స్తవాదిం పశ్యామి విశ్వేశ్వర విశ్వరూప ॥౧౬॥

పదవిభాగము:— అనేకబాహూదరవక్త్రనేత్రం– పశ్యామి– త్వా– సర్వతః– అనన్తరూపం– న– అన్తం– న– మధ్యం– న– పునః– తవ– ఆదిం– పశ్యామి– విశ్వేశ్వర– విశ్వరూప ॥ ॥౧౬॥

ప్రతిపదార్థము:— త్వా=నిన్ను; అనేకబాహూదరవక్త్రనేత్రం, అనేక=అనేకములైన: బాహు=బాహువులు; ఉదర=ఉదరములు; వక్త్ర=వక్త్రములు; నేత్రం=నేత్రములుకలవానినిగను; సర్వతః=అంతటను; అనన్తరూపం=అనంతమైనరూపములుకలవానినిగను; పశ్యామి=చూచుచుంటిని; హేవిశ్వేశ్వర=ఓజగత్ప్రభువా!; విశ్వరూప=విశ్వరూపుడా!: తవ=నీయొక్క; ఆదిం=ఆదిని; (మొదలును) నపశ్యామి=చూచుటలేదు; మధ్యం=మధ్యభాగమును; నపశ్యామి=చూచుటలేదు; అన్తం=అవసానమును(చివరిభాగమును;) నపశ్యామి=చూచుటలేదు. ॥౧౬॥

శాంకరభాష్యమ్:—

స్థాన్ । కించ బ్రహ్మాణం చతుర్ముఖ మీశ మీశితారం ప్రజానాం కమలాసనస్థం పృథివీపద్మమధ్యే మేరుకర్ణికాసనస్థ మిత్యర్థః । ఋషీంశ్చ వసిష్ఠాదీన్, సర్వా నురగాంశ్చ వాసుకిప్రభృతీన్ దివ్యాన్ దివిభవాన్ ॥ ॥౧౫॥

అనేకబాహూదరవక్త్రనేత్ర మనేకే బాహవ ఉదరాణి వక్త్రాణి నేత్రాణి చ యస్య తవ స త్వమనేకబాహూదరవక్త్రనేత్ర స్త మనేకబాహూదరవక్త్రనేత్రం పశ్యామి త్వాం సర్వతః సర్వత్ర అనన్తరూప మనన్తాని రూపాణి యస్యేత్యనంతరూపం నాన్త మన్తోఽవసానం న మధ్యం మధ్యంనామ ద్వయోః కోట్యో రంతరం న పున స్తవాదిం తవ దేవస్య నాన్తం పశ్యామి న మధ్యం పశ్యామి న పునరాదిం పశ్యామి హేవిశ్వేశ్వర! హేవిశ్వరూప! ॥ ॥౧౬॥

శాంకరభాష్యతత్త్వబోధిని:—

చుంటినని స్వానుభవమును ప్రకటన చేయుచు యర్జునుడు పలికెను.

ఓ శ్రీకృష్ణపరమాత్మ! నీయొక్క దేహమునందు అనేకవిధములైన సంస్థానవిశేషములు కల స్థావరజంగమాత్మక నిఖిలభూతవిశేషసమూహములను, పద్మాసనస్థు డగు బ్రహ్మదేవుని, శంకరుని, ద్యులోకమునందుండెడి, వశిష్ఠాదిఋషులను, ద్యులోకమునందుండెడి వాసుకిమొదలగు నిఖిలసర్పములను నేను చూచుచుంటిని. "దివ్యాన్"అనునది ఋషులకు, ఉరగములకుగూడ విశేషణ మని గ్రహింపనగును. ॥౧౫॥

ఓశ్రీకృష్ణ! నిన్ను అనేకమైన బాహువులు, ఉదరములు, ముఖములు, నేత్రములు కలవానినిగను, అంతటను అనంతరూపములు కలవానినిగను చూచుచుంటిని. ఓవిశ్వేశ్వర! ఓవిశ్వరూప! నీమొదలును, మధ్యభాగమును, అంతమును (కొనభాగమును) నేను గుర్తించ లేకుంటిని. ॥౧౬॥

గీ॥ కిరీటినం గదినం చక్రిణం చ తేజోరాశిం సర్వతో దీప్తిమన్తమ్ ।
పశ్యామి త్వాం దుర్నిరీక్ష్యం సమన్తా ద్దీప్తానలార్కద్యుతి మప్రమేయమ్ ॥ ౧౭॥

పదవిభాగము:— కిరీటినం- గదినం- చక్రిణం- చ- తేజోరాశిం- సర్వతః- దీప్తిమన్తం- పశ్యామి- త్వాం- దుర్నిరీక్ష్యం- సమన్తాత్- దీప్తానలార్కద్యుతిం- అప్రమేయమ్ ॥ ॥౧౭॥

ప్రతిపదార్థము:— కిరీటినం=కిరీటముకలిగినట్టిన్ని; గదినం=గదయనుయాయుధముధరించినట్టిన్ని; చక్రిణం=చక్రమనుయాయుధముధరించినట్టిన్ని; తేజోరాశిం=తేజఃపుంజస్వరూపమైనట్టిన్ని: సర్వతో దీప్తిమన్తం=అంతట,దీప్తి(ప్రకాశ)కలిగినట్టిన్ని; దుర్నిరీక్ష్యం=దుఃఖ(కష్ట)ముచేచూచుటకుశక్యమైనట్టిన్ని; సమన్తాత్=అంతట; దీప్తానలార్కద్యుతిం, దీప్త=ప్రకాశించుచున్న; అనల=అగ్నిహోత్రునియొక్క: అర్క=సూర్యునియొక్క; ద్యుతిం=కాంతికలిగినట్టిన్ని; అప్రమేయం=ఊహించుటకుశక్యము కాని; త్వాం=నిన్ను; పశ్యామి=చూచుచున్నాను. ॥౧౭॥

శాంకరభాష్యమ్:—

కించ— కిరీటినం కిరీటంనామ శిరోభూషణవిశేషః తద్యస్యాస్తి స కిరీటీ తం కిరీటినం తథా గదినం గదా యస్య విద్యత ఇతి గదీ తం గదినం తథా చక్రిణం చక్ర మస్యాస్తీతి

శాంకరభాష్యతత్త్వబోధిని:—

కిరీటమును ధరించినట్టిన్ని, గద యనెడి యాయుధవిశేషమును ధరించినట్టిన్ని, చక్రమనెడి యాయుధవిశేషమును ధరించినట్టిన్ని, అంతటనుప్రకాశముకలిగినట్టిన్ని, చూచుటకు

నను గ్రహింపబడిన దివ్యచక్షుస్సుతో సర్వలోకాదృశ్య మగుదానినిగూడ చూచుచుంటిని. నాభాగ్య మెంతటిది! అని తనయనుభవమును యర్జునుడావిష్కరించుకొనుచున్నాడు — ఓవిశ్వస్వరూపా నీదేహమగు విశ్వరూపమునందు వస్వాదిసర్వదేవతలను, సర్వభూతవిశేషసంఘములను, సర్వులకు నీశ్వరుడగు కమలాసనమందున్న చతుర్ముఖబ్రహ్మను, సర్వఋషులను, అప్రాకృతులగువాసుకిప్రభృతులను జూచుచుంటిని. ॥౧౫॥

పరమార్థప్రప:— "బ్రహ్మాణ మీశం కమలాసనస్థం" ఓదేవ! నీవిశ్వరూపదేహమున సత్యలోకనివాసియగు బ్రహ్మను, కైలాసవాసియగు శంకరుని, "కమలయా సహ ఆసనే గరుడాసనే స్థితః" లక్ష్మితో గూడ గరుడాసనమునందుండి వైకుంఠవాసి యగు విష్ణువును చూచుచుంటిని (దివ్యదృష్టిదానమునకు ఫలము చెప్పబడెను.) (శేషము గతార్థము.) ॥౧౫॥

—• ౧౧వ అధ్యాయము ౧౬వ శ్లోకవ్యాఖ్యావిశేషములు •—

మధుసూదనసరస్వతీయము:— భగవద్దేహమగు విశ్వరూపమున జూచిన సర్వమును చెప్పుచుండెను— అసంఖ్యాకములైన బాహువులు, ఉదరములు, ముఖములు, నేత్రములు కల్గినట్టియు, అంతములేనిరూపములు గల్గినట్టి నిన్ను జూచుచుంటిని. నీయొక్క అంతము, మధ్యము, ఆదియు కనుబడుటలేదు. "విశ్వేశ్వర! విశ్వరూప" (అను సంబోధనద్వయము అతిసంభ్రమప్రయుక్తము) ॥౧౬॥

—• ౧౧వ అధ్యాయము ౧౭వ శ్లోకవ్యాఖ్యావిశేషములు •—

మధుసూదనసరస్వతీయము:— అవిశ్వరూపుడైన భగవంతునే ప్రకారాంతరముగ చెప్పుచుండెను.— కిరీట, గదా, శంఖ, చక్రధారియు, అంతటను వెలుగొందుచున్న తేజోరాశిస్వరూపుడును, కనుకనే చర్మచక్షుస్సులకు జూడశక్యముగానివాడును, ప్రజ్వలించుచున్న యనలార్కుల కాంతివంటి కాంతిగల్గినట్టియు, ఇట్టివాడ వని నిర్ణయించుటకు అశక్యుడవును, అగు నిన్ను దివ్యచక్షువుతో జూచుచుంటిని. జ్ఞాన అధికారిభేదము ననుసరించి దుర్నిరీక్ష్యుడవు అనుట విరుద్ధము కాదు. ॥౧౭॥

గీ॥ త్వమక్షరం పరమం వేదితవ్యం త్వమస్య విశ్వస్య పరం నిధానమ్ ।
త్వమవ్యయశ్శాశ్వతధర్మగోప్తా సనాతనస్త్వం పురుషో మతో మే ॥ ॥౧౮॥

పదవిభాగము:— త్వం- అక్షరం- పరమం- వేదితవ్యం- త్వం- అస్య- విశ్వస్య- పరం- నిధానం- త్వం- అవ్యయః- శాశ్వతధర్మగోప్తా- సనాతనః- త్వం- పురుషః- మతః- మే ॥ ॥౧౮॥

ప్రతిపదార్థము:— త్వం=నీవు; ముముక్షుభిః=ముముక్షువులచే; వేదితవ్యం=తెలిసికొనదగిన; అక్షరం=నాశరహితమైన; పరమం=పరబ్రహ్మము; త్వం=నీవు; అస్య=ఈ; విశ్వస్య=ప్రపంచమునకు; పరం=ఉత్కృష్టమైన; నిధానం=ఆశ్రయము; అవ్యయః=నాశరహితమైన; త్వం=నీవు; శాశ్వతధర్మగోప్తా, శాశ్వత=నిత్యమైన; ధర్మ=ధర్మమును; గోప్తా=రక్షించువాడవు; త్వం=నీవు; సనాతనః=చిరంతనుడవైన; పురుషః=పురుషుడవై; మే=నాకు; మతః=సంమతుడవు. ॥౧౮॥

శాంకరభాష్యమ్:—

చక్రి తం చక్రిణం చ తేజోరాశిం తేజఃపుంజం సర్వతో దీప్తిమంతం దీప్తి ర్యస్యాస్తి స సర్వతో దీప్తిమా౯ తం సర్వతోదీప్తిమన్తం పశ్యామి త్వాం దుర్నిరీక్ష్యం దుఃఖేన నిరీక్ష్యో దుర్నిరీక్ష్య స్తం దుర్నిరీక్ష్యం సమంతా త్సమంతతః సర్వత్ర దీప్తానలార్కద్యుతి మనల శ్చా ర్కశ్చానలార్కౌ దీప్తా వనలార్కౌ దీప్తానలార్కౌ తయోః దీప్తానలార్కయోః ద్యుతిరివ

శాంకరభాష్యతత్త్వబోధిని:—

శక్యముకానట్టిన్ని, అంతటను ప్రకాశించుచున్న యగ్నియొక్క, సూర్యునియొక్క కాంతి వంటి కాంతికలిగినట్టిన్ని, ఊహించుటకు శక్యముకానట్టి, నిన్ను చూచుచుంటిని. ॥౧౭॥

ఓ శ్రీకృష్ణపరమాత్మ! నీవు ముముక్షువులచే తెలిసికొనదగిన నాశరహితమైన పరబ్రహ్మస్వరూపము, నీవీనిఖిలజగత్తున కుత్కృష్టమైన యాశ్రయము. నాశరహితమైన నీవు

—• ౧౧వ అధ్యాయము ౧౮వ శ్లోకవ్యాఖ్యావిశేషములు •—

మధుసూదనసరస్వతీయము:— ఊహించుటకు శక్యము గానిదియు, నిరతిశయము నగు నీయైశ్వర్యమును జూచుటచే నేనిట్లూహించుచుంటిని అని చెప్పుచుండెను— ముముక్షువులచే వేదాంత శ్రవణాదికముచే క్షయరహితమైన బ్రహ్మముగ నీవే తెలిసికొనదగినవాడవు. నీవేయీజగత్తునకు పరమాశ్రయుడుగా తెలిసికొనదగినవాడవు. నీవే వ్యయరహితుడవు. నిత్యమగు వేదముచే ప్రతిపాదింపబడిన నిత్యధర్మమును రక్షించెడివాడవు. లేక "శాశ్వత" అనునది సంబోధనము. సనాతనుడగు పురుషుడుగా నాకు తెలియబడితివి. ॥౧౮॥

శంకరానందీయము:— నీసంబంధమగు నీమహామాయాయోగముచే సంభావితాద్భుతైశ్వర్య దర్శనముచే నేనిట్లు తలచుచుంటిని. అని చెప్పుచున్నాడు.— "అక్షరం" నిరవయవమగుటవలనను, నిర్గుణ యమగుటవలనను, క్రియకు ఆశ్రయము, విషయము కాకపోవుటవలనను, అనంతమగుటవలనను 'నక్షరతీ త్యక్షరం' నశించునది కాదుగాన "ఏతద్వై తదక్షరం గార్గి" అను శ్రుతి చెప్పిన నిత్యకూటస్థము, కనుకనే "పరం" "అవ్యక్తాత్తు పరః పురుషః" అను శ్రుతిచెప్పిన యుత్తమోత్తమము, కనుకనే "వేదితవ్యం" పరమార్థమగుటవలన "స ఆత్మా సవిజ్ఞేయః" అను శ్రుతిననుసరించి ముముక్షువులచే తెలిసికొనదగినదియు

శాంకరభాష్యమ్:—

ద్యుతి స్తేజో యస్య తవ స త్వం దీప్తానలార్కద్యుతి స్తం త్వాం దీప్తానలార్కద్యుతిం। అప్రమేయం న ప్రమేయ మప్రమేయ మప్రమేయ మశక్యపరిచ్ఛేద మిత్యర్థః॥ ॥౧౭॥

ఇత ఏవ తే యోగశక్తిదర్శనా దనుమినోమి— త్వమక్షరం న క్షరతీతి పరమం బ్రహ్మ వేదితవ్యం జ్ఞాతవ్యం ముముక్షుభి స్త్వమస్య విశ్వస్య సమస్తస్య జగతః పరం ప్రకృష్టం నిధానం నిధీయతే అస్మిన్నితి నిధానం పర ఆశ్రయ ఇత్యర్థః। కించ త్వ మవ్యయో న తవ వ్యయో విద్యత ఇత్యవ్యయః। శాశ్వతధర్మగోప్తా శశ్వద్భవః శాశ్వతో నిత్యో ధర్మస్తస్య గోప్తా శాశ్వతధర్మగోప్తా సనాతన శ్చిరంతనస్త్వం పురుషః పరో మతోఽభిప్రేతో మే మమ॥

శాంకరభాష్యతత్త్వబోధిని:—

నిత్యమైన ధర్మమును రక్షించువాడవు. నీవు చిరంతనపురుషుడవని నాయభిప్రాయము. (ఇట "త్వ మవ్యయః"అని చెప్పుటవలన పరబ్రహ్మ మవినాశి యగుటవలన నాపరబ్రహ్మమే జ్ఞాతవ్య మనియు, అందుచే నితరము వినాశి యగుటవలన హేయమనియు చెప్పబడెను. "శాశ్వత ధర్మగోప్తా"అనుదానిచే జ్ఞానకర్మరూపమగు ధర్మము నిత్యమనియు, వేదప్రమాణకమనియు, అట్టి ధర్మమునకు "ధర్మసంస్థాపనార్థాయ సంభవాని యుగే యుగే"అనిచెప్పుటవలన పరమేశ్వరుడే రక్షకుడనియు చెప్పబడెను.) ॥౧౮॥

నేతత్త్వము కలదో యది నీవే. అట్లయినను జగద్బీజము నాకంటె వేరుగ మరియొకటి కలదను ప్రశ్నపై చెప్పు
చున్నాడు.— "త్వ మస్య విశ్వస్య పరం నిధానమ్॥" మహదాదిస్థూలాంతమగు, నీసర్వవికారజాతరూప
మగు విశ్వమునకు "నిధీయతే సర్వమస్మి న్నితి నిధానం" (దీనియందు సర్వముంచబడును గాన నిధానమనబ
డును.) అవ్యాకృతమను జగద్బీజము నీవే. "ప్రకృతిశ్చప్రతిజ్ఞాదృష్టాంతానుపరోధాత్" "పరస్మాన్న
సన్నాఽస సన్నస దస దితి ఆత్మన ఏవ త్రైవిధ్యం సర్వత్ర యోనిత్వ మపి", "మత్తః పరతరం నాస్తి"
అను నీసూత్ర, శ్రుతి, స్మృతుల ననుసరించి అవ్యాకృతస్వరూపుడవగు నీవే జగద్బీజము. "నేనే నిర్విశేష
పరబ్రహ్మమును. జగత్కారణమును గూడ నేనే. అయినను నాకంటె వేరుగ నుపాస్యుడు, జ్ఞాతవ్యుడునగు
యీశ్వరుడు కల" డందువేమో, అట్లు కాదు. "త్వ మవ్యయః...మతో మే" జ్ఞానముచేగాని, యజ్ఞానముచే
గాని వ్యయములేనివాడు అవ్యయు డనబడును. నీవు అట్టి నిత్యుడవు. శాశ్వతమగు వేదముచే చెప్పబడిన
ధర్మములను రక్షించువాడవు నీవే. సృష్ట్యాదికర్తవు గూడ నీవే. "ఏష భూతాధిపతి రేష భూత పాలఏష
సేతు ర్విధరణ ఏషాం లోకానా మసంభేదాయ" అను శ్రుతియు నీవిషయమునే చెప్పుచున్నది. "నిర్విశేష
బ్రహ్మమును, సవిశేషబ్రహ్మమును గూడ నేనే. అయినను నాకంటె జీవుడు వేరుగ కలడు కాదా!" అను
ప్రశ్నముపై చెప్పుచున్నాడు.— 'సనాతనః' 'న జీవో మ్రియతే' అను శ్రుతిచొప్పున నిత్యుడును నీవే. ॥౧౮॥
"అయ మాత్మా బ్రహ్మ" అను శ్రుతిచొప్పున పురుషుడును నీవే.

నీలకంఠీయము:— ఈవిధముగ నీయోగైశ్వర్యదర్శనముచే నిన్ను దెలిసికొంటి
నని చెప్పుచు అప్రమేయత్వమునే వివరించుచుండెను.— "త్వమక్షరం పరమం" నీవు అస్థూలాదిలక్షణములు
గల నిష్కలబ్రహ్మస్వరూపుడవు. (ఈచెప్పుటచే సగుణబ్రహ్మము శాఖాచంద్రన్యాయమున నిర్గుణబ్రహ్మ
జ్ఞాపకమని చెప్పబడెను.) కనుకనే "వేదితవ్యం" వేదాంతప్రమాణములచే దెలిసికొనదగిన వాడవు గాని,

గీ॥ అనాదిమధ్యాన్త మనన్తవీర్య మనన్తబాహుం శశిసూర్యనేత్రం ।
పశ్యామి త్వాం దీప్తహుతాశవక్త్రం స్వతేజసా విశ్వ మిదం తపన్తమ్ ॥ ॥౧౯॥

ప ద వి భా గ ము:— అనాదిమధ్యాన్తం- అనన్తవీర్యం- అనన్తబాహుం- శశిసూర్యనేత్రం- పశ్యామి- త్వాం- దీప్తహుతాశవక్త్రం- స్వతేజసా- విశ్వం- ఇదం- తపన్తమ్ ॥ ॥౧౯॥

ప్రతి ప దా ర్థ ము:— త్వాం=నిన్ను; అనాదిమధ్యాన్తం=ఆదిమధ్యాన్తరహితునిగను; అనన్తవీర్యం=నాశరహితమైనపరాక్రమముకలవానినిగను; అనన్తబాహుం=అసంఖ్యాకములైన బాహువులు కలవానినిగను; శశిసూర్యనేత్రం=చంద్రసూర్యులు నేత్రములుకలవానినిగను; దీప్తహుతాశవక్త్రం=ప్రకాశించుచున్న యగ్నిహోత్రుడు ముఖముగాకలవానినిగను, స్వతేజసా=నీతేజస్సుచే; ఇదం=ఈ; విశ్వం=జగత్తును; తపన్తం=తపింపజేయుచున్నట్టివానినిగను; పశ్యామి=చూచుచున్నాను. ॥౧౯॥

శాంకరభాష్యమ్:—

కించ— అనాదిమధ్యాన్త మాదిశ్చ మధ్యంచ అంతశ్చ న విద్యంతే యస్య సో௨య మనాదిమధ్యాన్త స్తం త్వామనాదిమధ్యాన్త మనన్తవీర్యం న తస్య వీర్యస్యాన్తో௨స్తీ త్యనన్తవీర్యస్తం త్వా మనన్తవీర్యం తథా అనన్తబాహు మనన్తా బాహవో యస్య తవ స త్వ మనన్తబాహుస్తం త్వా మనన్తబాహుం శశిసూర్యనేత్రం శశిసూర్యౌ నేత్రే యస్య తవ స త్వం శశిసూర్యనేత్ర స్తం త్వాం శశిసూర్యనేత్రం చంద్రాదిత్యనయనం పశ్యామి త్వాం దీప్తహుతాశవక్త్రం దీప్తశ్చాసౌ హుతాశశ్చ స వక్త్రం యస్య తవ స త్వం దీప్తహుతాశవక్త్ర స్తం త్వాం దీప్తహుతాశవక్త్రం స్వతేజసా విశ్వమిదం తపన్తం తాపయన్తమ్ ॥ ॥౧౯॥

శాంకరభాష్యతత్త్వబోధిని:—

ఓ శ్రీకృష్ణపరమాత్మ! నిన్ను ఆదిమధ్యాన్తరహితునినిగను, అనంతవీర్యము(పరాక్రమము) కలవానినిగను, అనంతమైన బాహువులు కలవానినిగను, చంద్రసూర్యులు నేత్రములుగా కలవానినిగను, ప్రదీప్తమైన యగ్నిహోత్రుడు ముఖముగా కలవానినిగను, నీతేజస్సుచే నిఖిలజగత్తును తపింపజేయుచున్నవానినిగను చూచుచుంటిని. ॥౧౯॥

యుపాసింపదగినవాడవు కావు. సగుణబ్రహ్మస్వరూపుడవు గూడ నీవేయని చెప్పుచున్నాను.— "త్వమస్య విశ్వస్య పరం నిధానం" నీవే విశ్వమునకు లయస్థానము. (ఈ చెప్పుటచే కారణత్వము చెప్పబడెను.) "త్వ మవ్యయః" నీవు వ్యయరహితుడవు. "శాశ్వత ధర్మగోప్తా" నీవు శాశ్వతమైన ధర్మమును గాచువాడవు. (ఈ చెప్పుటచే కార్యబ్రహ్మభూతహిరణ్యగర్భరూపము చెప్పబడెను.) "సనాతనస్త్వం పురుషో మతో మే" చిరంతనుడవగు జీవాత్మవుగూడ నీవే. (ఈవిధముగ విశ్వరూపదర్శనముచే యథార్థస్వరూపము శాఖాచంద్రమసన్యాయముచే దెలియబడునని చెప్పబడెను. ॥౧౮॥

—• ౧౧వ అధ్యాయము ౧౯వ శ్లోకవ్యాఖ్యావిశేషములు •—

మ ధు సూ ద న స ర స్వ తీ య ము:— ఉత్పత్తి, స్థితి, వినాశములు లేనివానినిగను, అనంతబాహువులు గలవానిగను (ఇది ముఖాదుల కుపలక్షణము.) చంద్రసూర్యులు నేత్రములుగా కలవానిగను, ప్రజ్వలించెడి యగ్నిహోత్రుడు ముఖముగా కలవానిగను, స్వీయతేజస్సుచే నీవిశ్వమును తపింపజేయు వానిగ మనిన్నూ జూచుచుంటిని. ॥౧౯॥

గీ॥ ద్యావాపృథివ్యో రిద మన్తరం హి వ్యాప్తం త్వయైకేన దిశశ్చ సర్వాః ।
దృష్ట్వాఽద్భుతం రూప మిదం తవోగ్రం లోకత్రయం ప్రవ్యథితం మహాత్మన్ ॥

పదవిభాగము:— ద్యావాపృథివ్యోః- ఇదం- అంతరం- హి- వ్యాప్తం- త్వయా- ఏకేన- దిశః- చ- సర్వాః- దృష్ట్వా- అద్భుతం- రూపం- ఇదం- తవ- ఉగ్రం- లోకత్రయం- ప్రవ్యథితం- మహాత్మన్ ॥ ॥౨౦॥

ప్రతిపదార్థము:— హేమహాత్మన్=క్షుద్రము కానిస్వభావముకల ఓ శ్రీకృష్ణపరమాత్మ! ఏకేన=ఒక; త్వయైవ=నీచేతనే; ద్యావాపృథివ్యోః=భూమ్యంతరిక్షములయొక్క; ఇదం=ఈ; అంతరం=మధ్యభాగమున్ను; సర్వాః=నిఖిలమైన; దిశశ్చ=దిక్కులున్ను; వ్యాప్తం=వ్యాప్తమైన; తవ=నీయొక్క; అద్భుతం=అద్భుతమైన; ఉగ్రం=ఉగ్రమైన; ఇదం=ఈ; రూపం=విశ్వరూపమును; దృష్ట్వా=చూచి; లోకత్రయం=ముల్లోకములు; ప్రవ్యథితమ్=భయపడుచున్నది. ॥౨౦॥

శాంకరభాష్యమ్:—

ద్యావాపృథివ్యో రిద మంతరం హ్యంతరిక్షం వ్యాప్తం త్వయైకేన విశ్వరూపధరేణ దిశశ్చ సర్వా వ్యాప్తాదృష్ట్వోపలభ్యాద్భుతం విస్మాపకం రూప మిదం తవోగ్రం క్రూరం లోకానాం త్రయం లోకత్రయం ప్రవ్యథితమ్ భీతం ప్రచలితం వా హేమహాత్మన్నక్షుద్ర స్వభావ ॥ ॥౨౦॥

శాంకరభాష్యతత్త్వబోధిని:—

ఓక్షుద్రముకానిస్వభావముకల శ్రీకృష్ణపరమాత్మ! నీయొక్కనిచేతనే యీపృథివ్యంతరిక్షములయొక్క మధ్యభాగము, నిఖిలదిక్కులును వ్యాపించియున్న యీనీయొక్క భయంకరమైన, అద్భుతమగు రూపమును చూచి మూడు లోకములు భయపడుచున్నవి, లేక, చలించుచున్నది. ॥౨౦॥

శంకరానందీయము:— "సత్యం జ్ఞాన మనంతం బ్రహ్మ" "ఏష సర్వేశ్వరః" "యతో వా ఇమాని భూతాని" ఇత్యాది శ్రుతిప్రామాణ్యము ననుసరించి నీవు చెప్పినదంతయు సత్యమే. అట్లయినను నాకంటె వేరుగ నీజగత్తు కలదుకదా? అను శ్రీకృష్ణప్రశ్న నాశంకించుకొని "సర్వం ఖల్విదం బ్రహ్మ" అను శ్రుత్యర్థమును నాధారముగ జేసుకొని యీజగత్తుగూడ నీస్వరూపమే యని చెప్పుచున్నాడు— నిన్ను విశ్వరూపునిగానున్నవానినిగా చూచుచుంటినని యర్థము. ॥౧౯॥ (శ్లోకార్థము గతార్థము.)

— • ౧౧వ అధ్యాయము ౨౦వ శ్లోకవ్యాఖ్యావిశేషములు • —

మధుసూదనసరస్వతీయము:— ప్రకృతమగు భగవద్రూపముయొక్క వ్యాప్తిని చెప్పుచుండెను.— ద్యావాపృథివులయంతరాళమగు యంతరిక్షము నీయొక్కనిచేతనే వ్యాప్తము. ఈసర్వదిక్కులు నీచే వ్యాప్తములైనవి. అత్యద్భుతమైనదియు, యుగ్రమైనదియు నగు నీరూపమును జూచి లోకత్రయము నతిభీతమగుచున్నది. (సాధుజనుల కభయము నొసంగువాడా! ఇక నీరూపము నుపసంహరించుము యని ప్రాయము.) ॥౨౦॥

గీ॥ అమీ హి త్వా సురసంఘా విశన్తి కేచి ద్భీతాః ప్రాంజలయో గృణన్తి ।
స్వస్తీత్యుక్త్వా మహర్షిసిద్ధసంఘాః స్తువన్తి త్వాం స్తుతిభిః పుష్కలాభిః ॥ ॥౨౧॥

పదవిభాగము:— అమీ- హి- త్వా- సురసంఘాః- విశన్తి- కేచిత్- భీతాః- ప్రాంజలయః- గృణన్తి- స్వస్తి- ఇతి- ఉక్త్వా- మహర్షిసిద్ధసంఘాః- స్తువన్తి- త్వా- స్తుతిభిః- పుష్కలాభిః ॥౨౧॥

ప్రతిపదార్థము:— అమీహి=ఈయుద్ధముచేయుటకుసన్నద్ధమైనమహావీరులు; సురసంఘాః=భూభారావతారముకొరకవతీర్ణులైన మనుష్యాకృతిగల వస్వాదిదేవసంఘములు; త్వా=నిన్ను; విశన్తి=ప్రవేశించుచుండిరి; కేచిత్=కొందరు; భీతాః=భయపడినవారై; ప్రాంజలయః=దోశలొగ్గి; గృణన్తి=స్తుతించుచుండిరి; మహర్షిసిద్ధసంఘాః; మహర్షి=మహర్షులయొక్క; సిద్ధ=సిద్ధులయొక్క; సంఘాః=సమూహములు; జగతః=(ఈపదమధ్యాహార్యము) జగమునకు; స్వస్తి=మంగళము; అస్తు=అగుగాక; ఇతి=ఈలాగున; ఉక్త్వా=పలికి; త్వా=నిన్ను; పుష్కలాభిః=సంపూర్ణమైన; స్తుతిభిః=స్తోత్రములచే; స్తువన్తి=స్తుతిచేయుచుండిరి. ॥౨౧॥

శాంకరభాష్యమ్:—

అథాధునాపురా "యద్వా జయేమ యది వా నో జయేయుః" ఇత్యర్జునస్య సంశయ ఆసీత్ తన్నిర్ణయాయ పాండవజయ మైకాంతికం దర్శయామీతి ప్రవృత్తో భగవాం స్తం పశ్యన్నాహ, కించ అమీహి యుద్ధ్యమానా యోద్ధార స్త్వా త్వాం సురసంఘాః యేఽత్ర

శాంకరభాష్యతత్త్వబోధిని:—

పూర్వమునందు "యద్వా జయేమ యది వా నో జయేయుః"మనము దుర్యోధనాదులను జయించెదమో? దుర్యోధనాదులు మనలనే జయించెదరో? అని యర్జునునికి సంశయము జనించెను. ఇపు డాయర్జునుని సంశయమును తొలిగించు జయనిర్ణయముకొరకు పాండవులకు

శంకరానందీయము:— "సర్వం ఖల్విదం బ్రహ్మ" అనుశ్రుత్యుక్తరీతిని ఈవిశ్వమంతయు నీస్వరూపమే యను పూర్వోక్తవిషయమునే స్పష్టపరచుచుండెను.:— భూమ్యాకాశముల యంతరాలమంతయు విశ్వరూపుడవగు నీచే వ్యాప్తమైనది. అట్లే ప్రాచ్యాదిసర్వదిక్కులు నీచే వ్యాప్తమైనవి. (ఈచరాచరాత్మకమైన విశ్వమంతయు నీచే వ్యాప్తమైనదని యుపలక్షణముగ గ్రహింపనగును.) దేనిచే నెద్ది వ్యాప్తమగునో, యది తత్స్వరూపమే, అను న్యాయముననుసరించి యీవిశ్వమంతయు "బ్రహ్మైవేదం సర్వం" అను శ్రుతి ననుసరించి త్వత్స్వరూపమాత్రమే యని యర్థము. ప్రథమముగ సార్వాత్మ్యమును చెప్పి విశ్వరూపమును స్తుతించుచుండెను.— "మహాత్మన్!" (మహత్తరమైన విశ్వరూపమగు దేహముకలవాడు మహాత్ము డనబడును.) ఓమహాత్మా! ఆశ్చర్యకరమగు నతిభయంకరమునగు నీరూపమును జూచి త్రిలోకములందునుండు ప్రాణిజాతము వ్యాకుల (క్షుబ్ధ) మగుచున్నది. ॥౨౦॥

—• ౧౧వ అధ్యాయము ౨౧వ శ్లోకవ్యాఖ్యావిశేషములు •—

మధుసూదనసరస్వతీయము:— ప్రస్తుతము భూభారసంహారకారిత్వమును ప్రకటించుచున్న భగవంతుని చూచుచు ఆయనుభవము నావిష్కరించుచుండెను.— భూభారావతారమునకై భీష్మాదిరూపమున యవతరించి యుద్ధము చేయుచున్న దేవతాసంఘములు నిన్ను ప్రవేశించుచు కనబడుచున్నారు. ఇట్లే "త్వాఽసురసంఘాః" అని పదచ్ఛేదము చేయుచో భూభారభూతులగు దుర్యోధనాదిరూపమున యవ

గీ॥ రుద్రాదిత్యా వసవో యే చ సాధ్యా విశ్వేఽశ్వినౌ మరుతశ్చోష్మపాశ్చ ।
గన్ధర్వయక్షాసురసిద్ధసంఘా వీక్షన్తే త్వా విస్మితాశ్చైవ సర్వే ॥ ॥౨౨॥

పదవిభాగము:— రుద్రాదిత్యాః- వసవః- యే- చ- సాధ్యాః- విశ్వే- అశ్వినౌ- మరుతః- చ- ఊష్మపాః- చ- గన్ధర్వయక్షాసురసిద్ధసంఘాః- వీక్షన్తే- త్వా- విస్మితాః- చ- ఏవ- సర్వే ॥౨౨॥

ప్రతిపదార్థము:— రుద్రాదిత్యాః, రుద్ర=రుద్రగణము; (ఏకాదశరుద్రులు) ఆదిత్యాః= ఆదిత్యగణము (ద్వాదశాదిత్యులు) వసవః=వసుగణము (అష్టవసువులు) యేచ=ఏ; సాధ్యాః=సాధ్యులో; తే=వారున్ను; విశ్వే=త్రయోదశవిశ్వేదేవతలు; అశ్వినౌ=అశ్వినీదేవతలిద్దరున్ను; మరుతశ్చ=సప్తసప్త మరుద్గణమున్ను; ఊష్మపాశ్చ=పితృదేవతలు; గన్ధర్వయక్షాసురసిద్ధసంఘాః= హాహాహూహూప్రభృతిగంధర్వులయొక్క; యక్ష=కుబేరాదియక్షులయొక్క; అసుర=విరోచప్రభృత్యసురులయొక్క; సిద్ధ=కపిలాదిసిద్ధులయొక్క; సంఘాశ్చ=సంఘములున్ను; విస్మితాః=విస్మయావిష్టులై; సర్వే=అందరు; త్వా=నిన్ను; వీక్షన్తే= చూచుచుండిరి. ॥౨౨॥

శాంకరభాష్యమ్:—

భూభారావతారాయావతీర్ణా వస్వాదిదేవసంఘా మనుష్యసంస్థానా త్వాం విశన్తి ప్రవిశన్తో దృశ్యంతే । తత్ర కేచిద్భీతాః ప్రాంజలయః సంతో గృణన్తి స్తువంతి త్వా మన్యే పలాయనేఽప్యశక్తాస్సంతః । యుద్ధే ప్రత్యుపస్థిత ఉత్పాతాదినిమిత్తా న్యుపలక్ష్య స్వస్త్యస్తు జగత ఇత్యుక్త్వా మహర్షిసిద్ధసంఘాః మహర్షీణాం సిద్ధానాం చ సంఘాః స్తువంతి త్వాం స్తుతిభిః సంపూర్ణాభిః ॥

కించాన్యత్— రుద్రాదిత్యా వసవో యే చ సాధ్యా రుద్రాదయో గణా విశ్వేఽశ్వినౌ చ దేవౌ మరుత శ్చ ఊష్మపాశ్చ పితరో గంధర్వయక్షాసురసిద్ధసంఘా గంధర్వా హాహాహూహూప్రభృతయో యక్షాః కుబేరప్రభృతయోఽసురా విరోచనప్రభృతయః సిద్ధాః కపిలాదయ స్తేషాం సంఘా గంధర్వయక్షాసురసిద్ధసంఘా స్తే వీక్షంతే పశ్యంతి త్వా త్వాం విస్మితా విస్మయ మాపన్నాః సంత స్త ఏవ సర్వే ॥ ॥౨౨॥

శాంకరభాష్యతత్త్వబోధిని:—

నియమముగ జయమునుచూపించెదను అని శ్రీకృష్ణపరమాత్మ ప్రవృత్తుడాయెను. అట్టి విశ్వరూపధారి యగు శ్రీకృష్ణపరమాత్మను చూచుచు యర్జునుడు పలుకుచుండెను.

ఈయుద్ధవీరులందరు భూభారహరణార్థము మనుష్యరూపమున నవతరించిన వస్వాదిదేవసంఘములు అట్టివారు నిన్ను ప్రవేశించుచున్నవారలై నాచే చూడబడుచుండిరి. అందు కొందరు పలాయనమునందుగూడ నశక్తులై బద్ధాంజలులై (దోశలొగ్గి) నిన్ను స్తుతించుచుండిరి. యుద్ధము సిద్ధమైయుండ ఉత్పాతాదినిమిత్తములను చూచి మహర్షిసంఘము, సిద్ధసంఘము జగత్తునకు కల్యాణముప్రాప్తించుగాక యని పలికి సంపూర్ణమైన స్తుతులచే నిన్ను స్తుతించుచుండిరి. ॥౨౧॥

ఏకాదశరుద్రగణము, ద్వాదశాదిత్యగణము, అష్టవసువులు, సాధ్యులు, త్రయోదశవిశ్వేదేవతలు, ఇద్దరశ్వినీదేవతలు, సప్తసప్తమరుద్గణములు. అగ్నిష్వాత్త్వాదిపితృదేవతలు,

---

తరించిన యసురసంఘములు విశ్వరూపుడవగు నిన్ను ప్రవేశించుచుండిరి. ఈవిధముగ నుభయసైన్యములలోను కొందరు భీతులై పలాయనాశక్తులై దోసిలొగ్గి నిన్ను స్తుతించుచుండిరి. యుద్ధము దాపరింప నుత్పాత

గీ॥ రూపం మహ త్తే బహువక్త్రనేత్రం మహాబాహో బహుబాహూరుపాదమ్ ।
బహూదరం బహుదంష్ట్రాకరాలం దృష్ట్వా లోకాః ప్రవ్యథితా స్తథాఽహమ్ ॥

పదవిభాగము:— రూపం- మహత్- తే- బహువక్త్రనేత్రం- మహాబాహో!- బహుబాహూరుపాదమ్- బహూదరం- బహుదంష్ట్రాకరాలం- దృష్ట్వా- లోకాః- ప్రవ్యథితాః- తథా- అహమ్ ॥ ॥౨౩॥

ప్రతిపదార్థము:— హే మహాబాహో!=ఓ గొప్ప బాహువులుకల శ్రీకృష్ణపరమాత్మ!; బహువక్త్రనేత్రం=అనేకమైనముఖములు నేత్రములుకలిగినట్టిన్ని; బహుబాహూరుపాదం=అనేకమైనబాహువులు, తొడలు, పాదములుకలిగినట్టిన్ని; బహూదరం=అనేకమైనయుదరములుకలిగినట్టిన్ని; బహుదంష్ట్రాకరాలం=అనేకమైనకోరలచేభయంకరమైనట్టి; తే=నీయొక్క; మహత్=అతిప్రమాణమైన; రూపం=స్వరూపమును; దృష్ట్వా=చూచి; లోకాః=లౌకికప్రాణులు; భయేన=(అనుపదము అధ్యాహార్యము)భయముచే; ప్రవ్యథితాః=ప్రచలితులైరి; అహం=నేను; ప్రవ్యథితః=ప్రచలితుడనైతిని. ॥౨౩॥

శాంకరభాష్యమ్:—

యస్మాత్— రూపం మహ దతిప్రమాణం తే తవ బహువక్త్రనేత్రం బహూని వక్త్రాణి ముఖాని నేత్రాణి చక్షూంషి చ యస్మిం స్తద్రూపం బహువక్త్రనేత్రం హే మహాబాహో! బహుబాహూరుపాదం బహవో బాహవ ఊరవః పాదాశ్చ యస్మి న్రూపే తద్బహుబాహూరుపాదం, కించ బహూదరం బహూ న్యుదరాణి యస్మి న్నితి బహూదరం బహుదంష్ట్రాకరాలం బహ్వీభి ర్దంష్ట్రాభిః కరాలం వికృతం త ద్బహుదంష్ట్రాకరాలం దృష్ట్వా రూప మీదృశం లోకా లౌకికాః ప్రాణినః ప్రవ్యథితాః ప్రచలితా భయేన తథాఽహ మపి ॥౨౩॥

శాంకరభాష్యతత్త్వబోధిని:—

హాహాహూహూమొదలగుగంధర్వులు, కుబేరాదియక్షులు, విరోచనాద్యసురులు, కపిలాది సిద్ధులుకలరో, వీరలసంఘములు యీసర్వులు విస్మయావిష్టులై నిన్ను చూచుచుండిరి. ॥౨౨॥

ఓగొప్ప బాహువులుకల శ్రీకృష్ణపరమాత్మ! అనేకమైన ముఖములు, నేత్రములు కలిగినట్టిన్ని, అనేకమైన బాహువులు, ఉదరములు, పాదములు కలిగినట్టిన్ని, అనేకమైన యుదరములు కలిగినట్టిన్ని, అనేకమైన దంష్ట్ర(కోర)లచే వికటమైనట్టి అతిప్రమాణమైనట్టి నీయొక్క రూపమును చూచి లౌకికప్రాణులెల్లరు భయముచే ప్రకృష్టముగ కంపితులైరి. అట్లే నేనుకూడ ప్రకృష్టముగ కంపితుడనైతిని. ॥౨౩॥

నిమిత్తముల నూహించి "సమస్తజగత్తునకు స్వస్తి యగుగాక" అని నారదప్రభృతిమహర్షి సిద్ధసంఘములు నీగుణోత్కర్షప్రతిపాదకములగు స్తుతులచే స్తుతించుచుండిరి. ॥౨౧॥

శంకరానందీయము:— నీవు శాశ్వతధర్మగోప్తవుగాన యుగ్రము, నత్యద్భుతమునగు నీస్వరూపమును జూచుటకై బలాధికులగుకొందరు దేవతలు నిన్నుగూర్చి వచ్చుచుండిరి. దుర్బలులగు కొందరు దేవతలు భీతులై దూరమునుండియే దోసిలొగ్గి స్తుతించుచుండిరి. లోకకల్యాణమును కోరినవారై భృగ్వాది మహర్షులును, కపిలాదిసిద్ధులును శబ్దార్థపుష్టిగల స్తోత్రపాఠములచే స్తుతించుచుండిరి. ॥౨౧॥

గీ॥ నభస్స్పృశం దీప్త మనేకవర్ణం వ్యాత్తాననం దీప్తవిశాలనేత్రమ్ ।
దృష్ట్వా హి త్వాం ప్రవ్యథితాంతరాత్మా ధృతిం న విన్దామి శమం చ విష్ణో ॥

పదవిభాగము:— నభస్స్పృశం- దీప్తం- అనేకవర్ణం- వ్యాత్తాననం- దీప్తవిశాలనేత్రం- దృష్ట్వా- హి- త్వాం- ప్రవ్యథితాంతరాత్మా- ధృతిం- న- విన్దామి- శమం- చ- విష్ణో ॥ ॥౨౪॥

ప్రతిపదార్థము:— నభస్స్పృశం=ద్యులోకమును స్పృశించుచున్నట్టిన్ని; దీప్తం=ప్రజ్వలించుచున్నట్టిన్ని; అనేకవర్ణం=అనేకభయంకరమైనయనేకయవయవసన్నివేశములుకలిగినట్టిన్ని; వ్యాత్తాననం= తెరువబడినముఖములుకలిగినట్టిన్ని; దీప్తవిశాలనేత్రం, దీప్త=ప్రజ్వలింపజేయబడిన; విశాల=విస్తీర్ణమైన; నేత్రం=నేత్రములు కలిగినట్టి; త్వాం=నిన్ను; దృష్ట్వా=చూచి; హేవిష్ణో=ఓసర్వవ్యాపక!; అహం=(ఈపదమధ్యాహార్యము)నేను; ప్రవ్యథితాంతరాత్మా, ప్రవ్యథిత=అతిభయగ్రస్తమైన; అంతరాత్మా= మనస్సుకలవాడనై; ధృతిం=ధైర్యమును; శమంచ=శాంతిని; (మనస్తుష్టిని) నవిన్దామి=పొందుటలేదు. ॥౨౪॥

శాంకరభాష్యమ్:—

తత్రేదం కారణమ్— నభస్స్పృశం ద్యుస్పర్శ మిత్యర్థః, దీప్తం ప్రజ్వలిత మనేకవర్ణ మనేకే వర్ణా భయంకరా నానాసంస్థానా యస్మిం స్త్వయి తం త్వా మనేకవర్ణం వ్యాత్తాననం వ్యాత్తాని వివృతా న్యాననాని ముఖాని యస్మిం స్త్వయి తం త్వాం వ్యాత్తాననం దీప్తవిశాల నేత్రం దీప్తాని ప్రజ్వలితాని విశాలాని విస్తీర్ణాని నేత్రాణి యస్మిం స్త్వయి తం త్వాం దీప్త విశాలనేత్రం దృష్ట్వా హి త్వాం ప్రవ్యథితాంతరాత్మా ప్రవ్యథితః ప్రభీతోంతరాత్మా మనో యస్య మమ సోఽహం ప్రవ్యథితాంతరాత్మా సన్ధృతిం ధైర్యం న విన్దామి న లభే శమం చోప శమం మనస్తుష్టిం హేవిష్ణో! ॥౨౪॥

శాంకరభాష్యతత్త్వబోధిని:—

అర్జునునకు విశ్వరూపసందర్శనముచే చలించుటయందు కారణమేమనిన? ద్యులోకమును స్పృశించుచున్నట్టిన్ని, ప్రజ్వలితమైనట్టిన్ని, భయంకరమైన నానావయవసన్నివేశములు కలిగి నట్టిన్ని, తెరువబడిన ముఖములు కలిగినట్టిన్ని, ప్రజ్వలితమైన విశాలమగు నేత్రములు కలిగినట్టి నిన్ను చూచి యత్యంతము భీతమైన యంతరాత్మకలవాడనై ధైర్యమును, మనస్తుష్టిని నేను పొందుటలేదు. కాన ప్రచలితుడనై తినని యాశయము. ॥౨౪॥

—• ౧౧వ అధ్యాయము ౨౨వ శ్లోకవ్యాఖ్యావిశేషములు •—

మధుసూదనసరస్వతీయము:— మరియు, రుద్రులు, ఆదిత్యులు, వసువులు, సాధ్యులు, విశ్వేదేవులు, అశ్వినులు, మరుత్తులు, పితరులు, గంధర్వ, యక్షాసురసిద్ధసంఘములు నిన్ను జూచుచు అలౌకిక చమత్కారమును పొందుచుండిరి. ॥౨౨॥

శ్రీధరీయము:— "ఊష్మపాః" (ఊష్మనుపానముచేసెడివారు.) (ఊష్మభాగా హి పితరః") (పితరులు ఊష్మభాగులు) అను శ్రుతియు, "యావ దుష్ణం భవే దన్నం యావ దశ్నంతి వాగ్యతాః। పితరస్తావ దశ్నంతి యావ న్నోక్తా హవిర్గుణాః ॥" (ప్రత్యాబ్దికాదులయందు భోక్తలు భుజించుసమయమున యాభోక్త లయం దాహ్వానింపబడిన పితరులు అన్నము వెచ్చగ నున్నంతవరకే, వాగ్యతులైయున్నంతవరకే, హవిర్గుణ ములను కీర్తింపనంతవరకే భోజ్యమునారగించెదరు.) అను స్మృతియు (పితరులు ఊష్మపులని చెప్పుచున్నవి.) శేషముగ తార్థము. ॥౨౨॥

గీ॥ దంష్ట్రాకరాళాని చ తే ముఖాని దృష్ట్వైవ కాలానలసంనిభాని ।
దిశో న జానే న లభే చ శర్మ ప్రసీద దేవేశ జగన్నివాస ॥ ॥౨౫॥

పదవిభాగము:— దంష్ట్రాకరాళాని- చ- తే- ముఖాని- దృష్ట్వా- ఏవ- కాలానలసన్నిభాని- దిశః- న- జానే- న- లభే- చ- శర్మ- ప్రసీద- దేవేశ- జగన్నివాస ॥ ॥౨౫॥

ప్రతిపదార్థము:— హే దేవేశ=ఓ దేవతలకు ప్రభువా!; జగన్నివాస=జగత్తుల కాధారభూతుడా!; తే=నీయొక్క; దంష్ట్రాకరాళాని, దంష్ట్ర=కోరలచే; కరాళాని=వికృతమైన; కాలానలసన్నిభాని, కాలానల=ప్రళయ కాలమునందు లోకములను దహింపజేయుయగ్నితో; సన్నిభాని=సమానమైన; ముఖాని=ముఖములను; దృష్ట్వైవచ=చూచియే; దిశః=దిక్కులను; నజానే=గుర్తెరుగకుంటిని; శర్మ=సుఖమును; నలభేచ=పొందకుంటిని; ప్రసీద=అనుగ్రహింపుము. ॥౨౫॥

శాంకరభాష్యమ్:—

కస్మాత్— దంష్ట్రాకరాలాని దంష్ట్రాభిః కరాలాని వికృతాని తే తవ ముఖాని దృష్ట్వైవ వోపలభ్య కాలానలసంనిభాని ప్రలయకాలే లోకానాం దాహకోఽగ్నిః కాలానల స్తత్సన్నిభాని కాలానలసదృశాని దృష్ట్వే త్యేత ద్దిశః పూర్వాపరవివేకేన న జానే దిఙ్మూఢో జాతోఽస్మ్యతో న లభే చ నోపలభే చ శర్మ సుఖ మతః ప్రసీద ప్రసన్నో భవ హే దేవేశ జగన్నివాస! ॥ ॥౨౫॥

శాంకరభాష్యతత్త్వబోధిని:—

ఓ దేవేశ! ఓ జగన్నివాస! కోరలచే భయంకరమైన ప్రళయకాలమునందు లోకములు దహింపజేయు యగ్ని "కాలానల" మనబడును. అట్టి కాలానలముతో సమానమైన ముఖములను జూచి దిక్కులను గుర్తించలేకుంటిని. సుఖమును పొందకుంటిని. అనుగ్రహింపుము. ॥౨౫॥

—• ౧౧వ అధ్యాయము ౨౩వ శ్లోకవ్యాఖ్యావిశేషములు •—

మధుసూదనసరస్వతీయము:— ఓ గొప్ప బాహువులుగల భగవానుడా! అతిప్రమాణము, అనేకముఖ, నేత్రములు గలదియు. బహుబాహు; ఊరు, పాదములు కలదియు, బహూదరములు కలదియు; బహుదంష్ట్రలచే భయానకమునగు నీస్వరూపము జూచి సర్వప్రాణులు భయపీడితు లగుచుండిరి. అట్లే నేనును భయపీడితుడ నగుచుంటిని. ॥౨౩॥

—• ౧౧వ అధ్యాయము ౨౪వ శ్లోకవ్యాఖ్యావిశేషములు •—

మధుసూదనసరస్వతీయము:— అంతరిక్షవ్యాపియు, ప్రజ్వలించుచున్నదియు, భయంకర నానాసంస్థానవిశేషములు కలదియు; వివృతమైన ముఖము కలదియు, ప్రజ్వలిత విశాలనేత్రములు కలదియు, నగు నీవిశ్వరూపమును (నిన్ను)జూచి పరిక్షుభ్దమనస్కుడనై ధైర్యము నవలంబింపలేకుంటిని. మరియు శాంతి నొందలేకుంటిని. ॥౨౪॥

—• ౧౧వ అధ్యాయము ౨౫వ శ్లోకవ్యాఖ్యావిశేషములు •—

మధుసూదనసరస్వతీయము:— హేదేవేశ! జగన్నివాస! దంష్ట్రాకరాలములు ప్రలయకాలానలసదృశములు నగు నీముఖములను జూచినంతమాత్రముననే కల్గిన భయముచే దిక్కుల నెరుగకుంటిని. నీరూ

గీ॥ అమీ చ త్వాం ధృతరాష్ట్రస్య పుత్రా స్సర్వే సహైవావనిపాలసంఘైః ।
భీష్మో ద్రోణ స్సూతపుత్ర స్తథాఽసౌ సహాస్మదీయై రపి యోధముఖ్యైః ॥

పదవిభాగము:— అమీ- చ- త్వాం- ధృతరాష్ట్రస్య- పుత్రాః- సర్వే- సహ- ఏవ- అవనిపాలసంఘైః- భీష్మః- ద్రోణః- సూతపుత్రః- తథా- అసౌ- సహ- అస్మదీయైః- అపి- యోధముఖ్యైః ॥ ॥౨౬॥

ప్రతిపదార్థము:— అమీ=ఈ; ధృతరాష్ట్రస్య=ధృతరాష్ట్రునియొక్క; సర్వే=సమస్తమైన; పుత్రాః=కుమారులగుదుర్యోధనాదులు; భీష్మః=భీష్ముడు: ద్రోణః=ద్రోణాచార్యులు; తథా=అట్లే; అసౌ=సూతపుత్రశ్చ=కర్ణుడును; అవనిపాలసంఘైస్సహైవ=భూపరిపాలకక్షత్రియసంఘముతోగూడ; అస్మదీయైః=మాసంబంధమైన; యోధముఖ్యైరపి=యోధముఖ్యులగుధృష్టద్యుమ్నుడుమొదలగువారితోగూడ; త్వాం=నిన్ను; విశన్తి=(ఈపదమపకృష్టము)ప్రవేశించుచుండిరి. ॥౨౬॥

శాంకరభాష్యమ్:—

యేభ్యో మమ పరాజయాశంకాఽఽసీ త్సా చాపగతా యతః— అమీ చ త్వాం ధృతరాష్ట్రస్య పుత్రా దుర్యోధనప్రభృతయ స్త్వరమాణా విశంతీతి వ్యవహితేన సంబంధః । సర్వే సహైవ సంహతా అవనిపాలసంఘై రవనిం పృథ్వీం పాలయంతీ త్యవనిపాలా స్తేషాం సంఘైః । కించ భీష్మో ద్రోణః సూతపుత్రః కర్ణ స్తథాఽసౌ సహాస్మదీయై రపి ధృష్టద్యుమ్నప్రభృతిభి ర్యోధముఖ్యై ర్యోధానాం ముఖ్యైః ప్రధానై స్సహ ॥ ॥౨౬॥

శాంకరభాష్యతత్త్వబోధిని:—

ఓ శ్రీకృష్ణప్రభూ! ఎవరివలన నాకు అపజయము ప్రాప్తించునని శంకించుచుంటినో అట్టి శంకగూడ తొలగినదని చెప్పుచున్నాడు— ఈధార్తరాష్ట్రులుగూడ భూపాలసంఘములతోగూడ తొందరతో నిన్ను ప్రవేశించుచుండిరి. మరియు భీష్ముడు, ద్రోణుడు, ఈకర్ణుడు, వీరు, మన పక్షీయులగు ధృష్టద్యుమ్నాదియోధప్రముఖులతో గూడ త్వరాయుక్తులై నిన్ను ప్రవేశిచుచుండిరి. ॥౨౬॥

పము జూచుచుంటిని. కాని సుఖమును పొందలేకుంటిని. కాన (నీరూపదర్శనముచే సుఖము కలుగునట్లు) అనుగ్రహించుము. ॥౨౫॥

—• ౧౧వ అధ్యాయము ౨౬వ శ్లోకవ్యాఖ్యావిశేషములు •—

మధుసూదనసరస్వతీయము:— "మమ దేహే గుడాకేశ యచ్చాన్య ద్ద్రష్టు మిచ్ఛసి" అనుదానిచే చెప్పబడిన శత్రుపరాజయమును, మనజయమును చూడుమను విషయమునే యైదు శ్లోకములచే జెప్పుచున్నాడు.— ఈధృతరాష్ట్రపుత్రులు (యుయుత్సువువినా) నూర్గురను, తమపక్షమందున్న రాజవర్గముతోగూడ నిన్ను ప్రవేశించుచుండిరి. మరియు నజేయులనుకొనిన: భీష్ముడు, ద్రోణుడు, ("అసౌ" సర్వదా నాకువిద్వేషియగు) ఈకర్ణుడు, మనపక్షమందున్న ముఖ్యయోధులతోగూడ నిన్నుప్రవేశించుచుండిరి ॥౨౬॥

గీ॥ వక్త్రాణి తే త్వరమాణా విశంతి దంష్ట్రాకరాళాని భయానకాని ।
కేచి ద్విలగ్నా దశనాంతరేషు సందృశ్యంతే చూర్ణితై రుత్తమాంగైః ॥ ॥౨౮॥

పదవిభాగము:— వక్త్రాణి- తే- త్వరమాణాః- విశంతి- దంష్ట్రాకరాళాని- భయానకాని- కేచిత్- విలగ్నాః- దశనాంతరేషు- సందృశ్యంతే- చూర్ణితైః- ఉత్తమాంగైః ॥ ॥౨౮॥

ప్రతిపదార్థము:— దంష్ట్రాకరాళాని=కోరలచే భయంకరములును; భయానకాని=స్వతఃభయంకరములునగు; తే=నీయొక్క; వక్త్రాణి=ముఖములను; త్వరమాణాః=తొందరతో కూడినవారై; విశంతి=ప్రవేశించుచుండిరి; కేచిత్=నీముఖమునందుప్రవేశించినవారిలో కొందరు; చూర్ణితైః=చూర్ణముగా చేయబడిన; ఉత్తమాంగైః=శిరస్సులతోగూడ; దశనాంతరేషు=దంతములయొక్క మధ్యప్రదేశములయందు; విలగ్నాః=చిక్కుకొనినవారై; సందృశ్యంతే=అగుపడుచుండిరి. ॥౨౮॥

గీ॥ యథా నదీనాం బహవోఽంబువేగాః సముద్రమేవాభిముఖా ద్రవంతి ।
తథా తవామీ నరలోకవీరా విశంతి వక్త్రాణ్యభివిజ్వలంతి ॥ ॥౨౯॥

పదవిభాగము:— యథా- నదీనాం- బహవః- అంబువేగాః- సముద్రం- ఏవ- అభిముఖాః- ద్రవంతి- తథా- తవ- అమీ- నరలోకవీరాః- విశంతి- వక్త్రాణి- అభివిజ్వలంతి ॥ ॥౨౯॥

ప్రతిపదార్థము:— యథా=ఎట్లు; నదీనాం=నదులయొక్క; బహవః=అనేకములగు; అంబువేగాః=జలవేగములు; సముద్రమేవ=సముద్రమునే; అభిముఖాః=అభిముఖములై; ద్రవంతి=ప్రవహించుచున్నవో; తథా=అట్లే; అమీ=ఈ; నరలోకవీరాః=మనుష్యలోకమునందలి భీష్మాదులు; తవ=నీయొక్క; అభివిజ్వలంతి=అంతటను ప్రకాశించుచున్న: వక్త్రాణి=ముఖములను; విశంతి=ప్రవేశించుచుండిరి. ॥౨౯॥

శాంకరభాష్యమ్:—

కించ— వక్త్రాణి ముఖాని తే తవ త్వరమాణాః సత్వరాయుక్తాః సంతో విశంతి కిం విశిష్టాని ముఖాని దంష్ట్రాకరాలాని భయానకాని భయంకరాణి । కించ కేచిన్ముఖాని ప్రవిష్టానాం మధ్యే విలగ్నా దశనాంతరేషు దంతాంతరేషు మాంస మివ భక్షితం సందృశ్యంతే ఉపలభ్యంతే చూర్ణితై శ్చూర్ణీకృతై రుత్తమాంగైః శ్శిరోభిః ॥ ॥౨౮॥

కథం ప్రవిశంతి ముఖా నీత్యాహ— యథా నదీనాం స్రవంతీనాం బహవోఽనేకే అమ్బూనాం వేగా అంబువేగా స్త్వరావిశేషా స్సముద్ర మేవాభిముఖాః ప్రతిముఖాః ద్రవంతి ప్రవిశంతి తథా తద్వ త్తవామీ భీష్మాదయో నరలోకవీరా మనుష్యలోకశూరాః విశంతి వక్త్రాణ్యభివిజ్వలంతి ప్రకాశమానాని ॥ ॥౨౯॥

శాంకరభాష్యతత్త్వబోధిని:—

మరియు వారు కోరలచే భయంకరములై, స్వతఃభీకరములైయున్న నీముఖములను త్వరాయుక్తులై ప్రవేశించుచుండిరి. మరియు నీముఖమున ప్రవేశించువారిలో కొందరు చూర్ణముగా చేయబడిన (నలుగగొట్టబడిన) శిరస్సులతో దంతముల మధ్యభాగమునందు భక్షితమాంసఖండమువలె చిక్కుపడి కనుపడుచుండిరి. ॥౨౮॥

ఎట్లు అనేకములగు నదీవేగములు సముద్రమునుగూర్చి అభిముఖములై ప్రవహించుచు సముద్రమునే ప్రవేశించుచున్నవో యట్లే మనుష్యలోకమున వీరులైన భీష్మాదులు ప్రకాశించుచున్న నీయొక్క ముఖములను ప్రవేశించుచుండిరి. ॥౨౯॥

గీ॥ యథా ప్రదీప్తం జ్వలనం పతంగా విశంతి నాశాయ సమృద్ధవేగాః ।
తథైవ నాశాయ విశంతి లోకా స్తవాపి వక్త్రాణి సమృద్ధవేగాః ॥ ॥౨౯॥

ప ద వి భా గ ము:— యథా- ప్రదీప్తం- జ్వలనం- పతంగాః- విశంతి- నాశాయ- సమృద్ధవేగాః- తథా- ఏవ- నాశాయ- విశంతి- లోకాః- తవ- అపి- వక్త్రాణి- సమృద్ధవేగాః ॥ ॥౨౯॥

ప్ర తి ప దా ర్థ ము:— యథా=ఎట్లు; ప్రదీప్తం=ప్రజ్వలించుచున్న; జ్వలనం=అగ్నిహోత్రమును; పతంగాః=పక్షులు(శలభములు) సమృద్ధవేగాః=ఉద్భూతవేగముకలవై; నాశాయ=నాశనముకొరకు; విశంతి=ప్రవేశించుచున్నవో; తథైవ=అట్లే; సమృద్ధవేగాః=ఉద్భూతవేగముగల; లోకాః=ప్రాణులు; నాశాయ=నాశనముకొరకు; తే=నీయొక్క; వక్త్రాణి=ముఖములను; విశంతి=ప్రవేశించుచుండిరి. ॥౨౯॥

శాంకరభాష్యమ్:—

తే కిమర్థం ప్రవిశంతి కథం చేత్యాహ— యథా ప్రదీప్తం జ్వలన మగ్నిం పతంగాః పక్షిణో విశంతి నాశాయ వినాశాయ సమృద్ధవేగాః సమృద్ధ ఉద్భూతో వేగో గతి ర్యేషాం తే సమృద్ధవేగా స్తథైవ నాశాయ విశంతి లోకాః ప్రాణిన స్తవాపి వక్త్రాణి సమృద్ధవేగాః ॥౨౯॥

శాంకరభాష్యతత్త్వబోధిని:—

ఆప్రాణులు ఎందునిమిత్తమై ప్రవేశించుచుండిరి? ఎట్లు ప్రవేశించుచుండిరి? అను ప్రశ్నపై జెప్పుచున్నాడు— ఎట్లు ప్రజ్వలించుచున్న యగ్నిహోత్రమును శలభములు (మిడుతలు)సముద్భూతమైన వేగముకలవై తను నాశమునకై ప్రవేశించునో అట్లే యీప్రాణులు సమృద్ధవేగులై తమ వినాశనమునకై నీముఖములను ప్రవేశించుచున్నారు. ॥౨౯॥

—• ౧౧వ అధ్యాయము ౨౮వ శ్లోకవ్యాఖ్యావిశేషములు •—

మ ధు సూ ద న స ర స్వ తీ య ము:— ఈధృతరాష్ట్ర ప్రభృతులందరు దంష్ట్రాకరాలములగు నీవక్త్రములను త్వరతో ప్రవేశించుచుండిరి. వీరిలో కొందరు చూర్ణితములైన శిరస్సులుగలవారై దంతాంతరాళములలో జిక్కుకొని కన్పట్టుచున్నారు. ॥౨౮॥

నీ ల కం ఠీ య ము:— ఈశ్లోకమున యభిప్రాయమిది.— ధృతరాష్ట్రప్రముఖులు త్రైలోక్యశరీరుడగు నిన్ను పాపానురూపముగ నీపాయుస్థానస్థితములగు నరకములనే పొందుచుండిరి. భీష్మాదులగు భక్తులు- అగ్నియు, బ్రాహ్మణులు, వేదములు వీటికి యుత్పత్తిస్థానమగు నీముఖమును ప్రవేశించుచుండిరి. (ఉత్తమగతులను పొందుచుండిరి.) అనుభావమును సూచించుటకు "త్వాంధార్త రాష్ట్రా విశంతి" అనియు, "తే భీష్మాదయః వక్త్రాణి విశంతి" అని పృథక్కథనముచే సూచింపబడెను. ॥౨౮॥

—• ౧౧ అధ్యాయము ౨౯వ శ్లోకవ్యాఖ్యావిశేషములు •—

మ ధు సూ ద న స ర స్వ తీ య ము:— ఎట్లుఅనేక మార్గగాములగు నదుల యుదకజలప్రవాహములు సముద్రాభిముఖములై ప్రవహించి సముద్రమునే పొందుచున్నవో యట్లే యీనరలోకవీరసంఘములు అంతట ప్రజ్వలించు నీముఖములను ప్రవేశించుచున్నవి. ॥౨౯॥

ప ర మా ర్థ ప్ర పా:— నానామార్గప్రవృత్తములైన నదీవేగములు సముద్రాభిముఖముగ ప్రవహించి సముద్రమున ప్రవేశించి, సముద్రాకారమునే యెట్లు పొందుచున్నవో యట్లే పుణ్యాత్ములగు యీభీష్మాదులుగూడ నీవక్త్రములందు ప్రవేశించి నీస్వరూపము నొందుచుండిరి. ॥౨౯॥

గీ॥ లేలిహ్యసే గ్రసమాన స్సమంతా ల్లోకా న్సమగ్రా న్వదనై ర్జ్వలద్భిః ।
తేజోభి రాపూర్య జగత్సమగ్రం భాస స్తవోగ్రాః ప్రతపన్తి విష్ణో! ॥ ॥౩౦॥

పదవిభాగము:— లేలిహ్యసే- గ్రసమానః- సమన్తాత్- లోకాన్- సమగ్రాన్- వదనైః- జ్వలద్భిః- తేజోభిః- ఆపూర్య- జగత్- సమగ్రం- భాసః- తవ- ఉగ్రాః- ప్రతపన్తి- విష్ణో ॥ ॥౩౦॥

ప్రతిపదార్థము:— హేవిష్ణో!—ఓవ్యాపనశీలుడా; త్వం—నీవు; జ్వలద్భిః—ప్రజ్వలించుచున్న; వదనైః—ముఖములచే; సమగ్రాన్—సమస్తమైన, లోకాన్—లోకములను, సమంతాత్—అంతటను, గ్రసమానః—మ్రింగుచున్నవాడవై, లేలిహ్యసే—ఆస్వాదించుచుంటివి, తే—నీయొక్క, భాసః—దీప్తులు, సమగ్రం—సమస్తమైన, జగత్—జగత్తును, తేజోభిః—కాంతులచే, ఆపూర్య—పూరించి, ప్రతపన్తి—తపింపజేయుచున్నవి ॥

శాంకరభాష్యమ్:—

త్వం పునః లేలిహ్యసే ఆస్వాదయసి గ్రసమానోంతః ప్రవేశయ న్సమంతతో లోకా న్సమగ్రా న్సమస్తా న్వదనై ర్వక్త్రై ర్జ్వలద్భి ర్దీప్యమానై స్తేజోభి రాపూర్య సంవ్యాప్య జగ త్సమగ్రం సహాగ్రేణ సమస్త మిత్యేతత్ । కించ భాసో దీప్తయ స్తవోగ్రాః క్రూరాః ప్రత పంతి ప్రతాపం కుర్వంతి హేవిష్ణో వ్యాపనశీల ॥ ॥౩౦॥

శాంకరభాష్యతత్త్వబోధిని:—

ఓవ్యాపశీలుడ వగు శ్రీకృష్ణా! నీవు ప్రజ్వలించుచున్న ముఖములచే సమస్తలోకము లను పూర్తిగ మ్రింగుచున్నవాడవై, యాస్వాదించుచుంటివి. నీయుగ్రమైన దీప్తులు కాంతులచే సర్వజగమును వ్యాపించి తపింపజేయుచున్నవి. ॥౩౦॥

—• ౧౧వ అధ్యాయము ౨౯వ శ్లోకవ్యాఖ్యావిశేషములు •—

మధుసూదనసరస్వతీయము:— అబుద్ధిపూర్వకప్రవేశమునకు నదీవేగమును దృష్టాంతముగా జెప్పి, బుద్ధిపూర్వకప్రవేశమును దృష్టాంతముతో జెప్పుచుండెను.— ఎట్లు మిడుతలు వేగసమృద్ధములై తమనాశనమునకై ప్రదీప్తాగ్నిని ప్రవేశించునో యట్లే యీదుర్యోధనాది ప్రాణిజాతములు బుద్ధిపూర్వక ముగా తమ నాశనమునకై నీముఖములందు ప్రవేశించుచున్నారు; ॥౨౯॥

—• ౧౧వ అధ్యాయము ౩౦వ శ్లోకవ్యాఖ్యావిశేషములు •—

మధుసూదనసరస్వతీయము:— యుద్ధము చేయు కోరికగల రాజులయొక్క భగవన్ముఖ ప్రవేశనమును జెప్పి, ప్రస్తుతము భగవంతుని యొక్కయు, భగవంతుని కాంతులయొక్కయు, బ్రవృత్తిని చెప్పుచున్నాడు.— పైవిధముగ వేగముతో ప్రవేశించుచున్న దుర్యోధనాదుల నందరను ప్రజ్వలించు చున్న ముఖములతో మ్రింగుచుంటివి. ఓమహావిష్ణూ! నీయొక్క తేజస్సులచే సమస్తజగత్తును పూరించి నీవుం డివిగాన నీతీవ్రములగు తేజస్సులు తపింపజేయుచున్నవి. ॥౩౦॥

గీ॥ ఆఖ్యాహి మే కో భవా నుగ్రరూపో నమోస్తు తే దేవవర ప్రసీద ।
విజ్ఞాతు మిచ్ఛామి భవన్త మాద్యం నహి ప్రజానామి తవ ప్రవృత్తిమ్ ॥ ॥౩౧॥

పదవిభాగము:— ఆఖ్యాహి- మే- కః- భవాన్- ఉగ్రరూపః- నమః- అస్తు- తే- దేవవర- ప్రసీద- విజ్ఞాతుం- ఇచ్ఛామి- భవంతం- ఆద్యం- న- హి- ప్రజానామి- తవ- ప్రవృత్తిమ్ ॥ ॥౩౧॥

ప్రతిపదార్థము:— ఉగ్రరూపః=క్రూరాకారముకల; భవాన్=నీవు; కః=ఎవడవో; మే=నాకొరకు; ఆఖ్యాహి=చెప్పుము; దేవవర=దేవతలలో శ్రేష్ఠుడా; తే=నీకొరకు; నమః=నమస్కారము; అస్తు=అగుగాక; ప్రసీద=అనుగ్రహించుము; ఆద్యం=ఆదిపురుషుడవగు; భవంతం=నిన్ను; విజ్ఞాతుం=విశేషముగా తెలిసికొనుటకు; ఇచ్ఛామి=కోరుచుంటిని; తవ=నీయొక్క; ప్రవృత్తిం=చేష్టను; నహిప్రజానామి=తెలిసికొనలేకుంటిని. ॥౩౧॥

శాంకరభాష్యమ్:—

యత ఏవ ముగ్రస్వభావోఽతః — ఆఖ్యాహి కథయ మే మహ్యం కో భవా నుగ్రరూపః క్రూరాకారః । నమోఽస్తు తే తుభ్యం హే దేవవర దేవానాం ప్రధాన! ప్రసీద ప్రసాదం కురు విజ్ఞాతుం విశేషేణ జ్ఞాతు మిచ్ఛామి భవంత మాద్య మాదౌ భవ మాద్యమ్ । న హి యస్మా త్ప్రజానామి తవ త్వదీయాం ప్రవృత్తిం చేష్టామ్ ॥ ॥౩౧॥

శాంకరభాష్యతత్త్వబోధిని:—

పూర్వోక్తవిధముగా నుగ్రస్వరూపుడవుగాన—ఉగ్రస్వరూపుడ వగు నీవెవ్వడవు? నాకు చెప్పుము. దేవశ్రేష్ఠుడా! నీకై నమస్కారమగుగాక. అనుగ్రహింపుము. నీప్రవృత్తిని తెలిసికొనలేకుంటిని. కాన ఆదిపురుషుడవగు నిన్ను తెలిసికొనగోరుచుంటిని. ॥౩౧॥

—• ౧౧వ అధ్యాయము ౩౧వ శ్లోకవ్యాఖ్యావిశేషములు •—

మధుసూదనసరస్వతీయము:— ఈవిధముగ నుగ్రరూపుడవగు నీవెవడవో అత్యంతానుగ్రాహ్యుడనగు నాకు తెల్పుము. సర్వగురుడవగు నీకై నమస్కారము. ఓదేవశ్రేష్ఠుడా! క్రౌర్యత్యాగరూపానుగ్రహమును జేయుము. నీసఖుడనైనను నీప్రవృత్తిని తెలిసికొనలేకుంటిని. నకాసర్వకారణుడవగు నిన్ను దెలిసికొనగోరుచుంటిని. ॥౩౧॥

శంకరానందీయము:— ప్రలయకాలమునందు ప్రలయాంతకుడువలె నీవు మహాశూరులను గూడ మ్రింగుచుంటివి. విచారింప నీకృత్యము మహాద్భుతము. కాన నీవెవడవో నాకు జెప్పుము అని యడుగుచున్నాడు. ఓదేవతాశ్రేష్ఠుడా! నీకు నమస్కారము. అనుగ్రహింపుము. ఈయుగ్రత్వమును వీడి ప్రసన్నుడవగుము. నీవెవడవు? ప్రలయకాల రుద్రుడవా? ప్రలయాగ్నిహోతుడవా? మహామృత్యుస్వరూపుడవా? లేక, కాలాన్తకుడవా? లేక మరొకడవా? నీస్వరూపమును ప్రవృత్తిని నాకు జెప్పుము. "అసమంతా దత్తిం ప్రవృత్తః అద్యః" (అంతటను తినుటకు ప్రవృత్తు డాద్యుడనబడును.) లేక "ఆదౌ భవ అద్యః" (ఆదికాలమున నుండువాడు అద్యుడనబడును. నిన్ను సంహారకర్తలలో నగ్రేసరునిగా జగదాద్యుడగు యీశ్వరునిగా తెలిసికొనుటకు కోరుచుంటినిగాన చెప్పుమని యర్థము. నాస్వరూపము నాచేష్టాదర్శనముచేతనే తెలియబడును. ఇక నీవెవడవను యాప్రశ్న మెట్టి దందువా? అట్లుకాదు. "నహి ప్రజానామి తవ ప్రవృత్తిం" నేను మనుష్యుడను, కించిజ్ఞుడుగాన నీప్రవృత్తి తెలియకున్నది. కాన నీవే చెప్పుమని యర్థము. ॥౩౧॥

శ్రీభగవానువాచ:—

గీ॥ కాలోఽస్మి లోకక్షయకృత్ప్రవృద్ధో లోకాన్ సమాహర్తుమిహ ప్రవృత్తః।
ఋతేఽపి త్వాం న భవిష్యంతి సర్వే యేఽవస్థితాః ప్రత్యనీకేషు యోధాః ॥ ౩౨॥

పదవిభాగము:— శ్రీభగవాన్-ఉవాచ-కాలః-అస్మి-లోకక్షయకృత్-ప్రవృద్ధః-లోకాన్-సమాహర్తుం-ఇహ-ప్రవృత్తః-ఋతే-అపి-త్వా-న-భవిష్యంతి-సర్వే-యే-అవస్థితాః-ప్రత్యనీకేషు-యోధాః ॥ ॥౩౨॥

ప్రతిపదార్థము:— శ్రీభగవాన్=శ్రీకృష్ణభగవానులు; ఉవాచ=పలికెను; లోకాన్=లోకములను; సమాహర్తుం=సంహరించుటకై; ఇహ=ఇపుడు; ప్రవృత్తః=ప్రవర్తించినట్టియు; లోకక్షయకృత్=లోకములనునశింపజేయునట్టియు; ప్రవృద్ధః=వృద్ధినిపొందిన; కాలః=క్రియాశక్త్యుపహితపరమేశ్వరుడనైన; అహం=(ఈపదమధ్యాహార్యము)నేను; అస్మి=అయితిని; ప్రత్యనీకేషు=ప్రతిపక్షభూతములగుప్రతిసేనలయందుగల; యే=ఏభీష్మద్రోణాదులు; అవస్థితాః=నిలచిరో; తే=అట్టి; సర్వే=సమస్తయోధులును; ఋతేఽపిత్వా=నిన్ను విడచినను; నభవిష్యంతి=ఉండరు ॥ ॥౩౨॥

శాంకరభాష్యమ్:—

కాలోఽస్మీతి— కాలోఽస్మి లోకక్షయకృల్లోకానాం క్షయం కరోతీతి లోకక్షయకృత్ప్రవృద్ధో వృద్ధిం గతో యదర్థం ప్రవృద్ధస్తచ్ఛృణు లోకాన్సమాహర్తుం సంహర్తుమిహాస్మిన్కాలే ప్రవృత్తః। ఋతేఽపి వినాపి త్వా త్వాం న భవిష్యంతి భీష్మద్రోణకర్ణప్రభృతయః సర్వే యేభ్యస్తవాఽఽశంకా యేఽవస్థితాః ప్రత్యనీకేష్వనీకమనీకం ప్రతి ప్రత్యనీకేషు ప్రతిపక్షభూతేష్వనీకేషు యోధా యోద్ధారః ॥ ॥౩౨॥

శాంకరభాష్యతత్త్వబోధిని:—

ఓయర్జునా! నేను లోకములను నశింపజేసెడి ప్రవృద్ధమైన కాలమును (క్రియాశక్త్యుపహితపరమేశ్వరుడను) అయితిని. 'నీవిట్లు ప్రవృద్ధుడవగుటకు ప్రయోజనమే' మందువా? వినుము! ఈయుద్ధసమయమున లోకములను సంహరించుటకై ప్రవృత్తుడనైతిని. నీవు యుద్ధము చేయకున్నను మన శత్రుసైన్యములయందున్న భీష్మద్రోణాదియోధవరులందరు గూడ నిక యుండజాలరు. ॥౩౨॥

—• ౧౧వ అధ్యాయము ౩౨వ శ్లోకవ్యాఖ్యావిశేషములు •—

మధుసూదనసరస్వతీయము:— పూర్వోక్తవిధముగ నర్జునునిచే బ్రార్థితుడై శ్రీకృష్ణభగవానులు తన ప్రవృత్తి దేని నిమిత్తమో ఆవిషయమును మూడు శ్లోకములచే చెప్పుచున్నాడు.— నేను క్రియాశక్త్యుపహితుడనైన కాలస్వరూపుడనై సర్వసంహర్తనైతిని. ఇపుడు ప్రవృద్ధుడనై దుర్యోధనాదులను సంహరించుటకై ప్రవృత్తుడనైతిని; 'నాప్రవృత్తిని విడచి యిది యెట్లు పొసగు' ననెదవా? వినుము. నిన్ను విడచి, (నీవ్యాపారములేకున్నను) నావ్యాపారము చేతనే యీభీష్మద్రోణాదులు నుండరు. (నశించెదరు.) (యుద్ధము చేయుట కనర్హులుగా నీచే తలవబడిన భీష్మద్రోణాదులు, మరియు నితరులు నెవరు శత్రుసైన్యములలో కలరో

గీ॥ తస్మాత్త్వ ముత్తిష్ఠ యశో లభస్వ జిత్వా శత్రూన్ భుంక్ష్వ రాజ్యం సమృద్ధమ్।
మయైవైతే నిహతాః పూర్వ మేవ నిమిత్తమాత్రం భవ సవ్యసాచిన్ ॥౩౩॥

పదవిభాగము:— తస్మాత్- త్వం- ఉత్తిష్ఠ- యశః- లభస్వ- జిత్వా- శత్రూన్- భుంక్ష్వ- రాజ్యం- సమృద్ధం- మయా- ఏవ- ఏతే- నిహతాః- పూర్వం- ఏవ- నిమిత్తమాత్రం- భవ- సవ్యసాచిన్ ॥ ॥౩౩॥

ప్రతిపదార్థము:— తస్మాత్=ఆ కారణమువలన; త్వం=నీవు; ఉత్తిష్ఠ=లెమ్ము; యశః=కీర్తిని; లభస్వ=పొందుము; శత్రూన్=శత్రువులను; జిత్వా=జయించి; సమృద్ధం=నిస్సపత్నమైన; రాజ్యం=రాజ్యమును; భుంక్ష్వ=అనుభవింపుము; ఏతే=వీరు; మయైవ=నాచేతనే; పూర్వమేవ=పూర్వమునందే; నిహతాః=చంపబడిరి; హే సవ్యసాచిన్=ఎడమచేయితోగూడ బాణములను ప్రయోగించుచుండు యర్జునా; త్వం=నీవు; నిమిత్తమాత్రం=నిమిత్తమాత్రుడవై; భవ=అగుము. ॥౩౩॥

శాంకరభాష్యమ్:—

యస్మా దేవమ్— యస్మా త్త్వ ముత్తిష్ఠ భీష్మద్రోణప్రభృతయోఽతిరథా అజేయా దేవై రప్యర్జునేన జితా ఇతి యశో లభస్వ కేవలం పుణ్యైర్హి త త్ప్రాప్యతే జిత్వా శత్రూన్ దుర్యోధనప్రభృతీ న్భుంక్ష్వ రాజ్యం సమృద్ధ మసపత్న మకంటకమ్ । మయైవైతే నిహతా నిశ్చయేన హతాః ప్రాణై ర్వియోజితాః పూర్వ మేవ । నిమిత్తమాత్రం భవ త్వం హే సవ్యసాచి న్సవ్యేన హస్తేన నాపి హస్తేన శరాణాం క్షేప్తా సవ్యసాచీ త్యుచ్యతేఽర్జునః ॥౩౩॥

శాంకరభాష్యతత్త్వబోధిని:—

కావున ఓయర్జునా! నీవు లెమ్ము. దేవతలకుగూడ నజేయులగు భీష్మద్రోణాద్యతిరథులనుగూడ అర్జునుడు జయించెనను కీర్తిని వడయుము. ఈకీర్తి కేవలపుణ్యైకలభ్యముకదా! దుర్యోధనాది శత్రువులను జయించి, నిస్సపత్నమగు రాజ్యము ననుభవింపుము. ఇంతకు పూర్వమే నాచేతనే వీరు నిశ్చయముగ హతులైరి. ఎడమచేతితోగూడ బాణములను ప్రయోగించు కౌశలముగల ఓయర్జునా! నీవు నిమిత్తమాత్రుడవు కమ్ము. ॥౩౩॥

వారందరు నాచే హతులైరిగాన ముందు కాలమున వారుండరు; అవిషయమై నీవ్యాపారముగూడ నేమియు నుపకరింపదని యర్థము. ॥౩-౧॥

పమార్థప్రపా:— తరచుగ సేనలయం దుండువారందరు జీవింపరు. అట్లగుచో నాగతియేమి? అను అర్జున ప్రశ్నము నాశంకించుకొని చెప్పుచున్నాడు.— "నమే భక్తః ప్రణశ్యతి" అని చెప్పినట్లు నాభక్తుడవగు నీవు తప్ప వీరందరు నశింపగలరని యాశయము. (శేషము గతార్థము.) ॥౩-౧॥

—• ౧౧వ అధ్యాయము ౩౩వ శ్లోకవ్యాఖ్యావిశేషములు •—

మధుసూదనసరస్వతీయము:— నీవ్యాపారము లేకుండగనే వీరు నశించుచురుగాన నీవు యుద్ధమునకై యుద్యుక్తుడవుకమ్ము! దేవాదులకుగూడ దుర్జయులగు భీష్మద్రోణాది అతిరథులగూడ స్వల్పకాలములో నర్జునుడు జయించెనను కీర్తిని బడయుము. కీర్తి యెంతయో పుణ్యము చేసినగాని లభింపదుగదా! ప్రయత్నము లేకుండగనే దుర్యోధనాది శత్రువులను జయించి నిష్కంటకము, సమృద్ధమునగు రాజ్యము ననుభవింపుము. ఈ నీశత్రువులు కాలాత్మవగు నాచేనీయుద్ధమునకు పూర్వమే సంహృతాయుష్కులైరి. కేవలము నీకు

గీ॥ ద్రోణం చ భీష్మం చ జయద్రథం చ కర్ణం తథాఽన్యానపి యోధవీరాన్ ।
మయా హతాం స్త్వం జహి మా వ్యథిష్ఠా యుధ్యస్వ జేతాసి రణే సపత్నాన్ ॥

పదవిభాగము:— ద్రోణం- చ- భీష్మం- చ- జయద్రథం- చ- కర్ణం- తథా- అన్యాన్- అపి-యోధవీరాన్- మయా- హతాన్- త్వం- జహి-మా- వ్యథిష్ఠాః- యుధ్యస్వ- జేతా- అసి- రణే- సపత్నాన్ ॥ ॥౩౪॥

ప్రతిపదార్థము:— ద్రోణం=ద్రోణాచార్యుని; భీష్మం=భీష్మాచార్యుని; జయద్రథం=సైంధవుని; కర్ణంచ=కర్ణుని; తథా=అట్లే; అన్యానపి=ఇతరులగు; యోధవీరాన్=యోధవీరులను; మయా=నాచే; హతాన్=హతులైనవారిని; త్వం=నీవు; జహి=సంహరింపుము; మా వ్యథిష్ఠాః=వ్యథనొందకుము; యుధ్యస్వ=యుద్ధముచేయుము; రణే=యుద్ధమునందు; సపత్నాన్=శత్రువులను; జేతాసి=జయింపగలవు. ॥౩౪॥

శాంకరభాష్యమ్:—

ద్రోణం చేతి । ద్రోణం చ యేషు యేషు యోధేషు అర్జునస్యాశంకా తాం స్తా న్వ్యపదిశతి భగవా న్మయా హతా నితి । తత్ర ద్రోణభీష్మయోః ప్రసిద్ధ మాశంకాకారణం ద్రోణో ధనుర్వేదాచార్యో దివ్యాస్త్రసంపన్న ఆత్మన శ్చ విశేషతో గురు ర్గరిష్ఠః భీష్మః స్వచ్ఛందమృత్యు ర్దివ్యాస్త్రసంపన్న శ్చ పరశురామేణ ద్వంద్వయుద్ధ మగమ న్న చ

శాంకరభాష్యతత్త్వబోధిని:—

అర్జునునకు ఎవరెవరి విషయమై "జయింపగలనా" యను సందేహమున్నదో వారిని ప్రత్యేకముగా పేర్కొనుచున్నాడు— ఓయర్జునా! ద్రోణుడు ధనుర్వేదాచార్యుడనియు, విద్యాసంపన్నుడనియు అందునను నీకు విశేషించి గురువనియు నీకారణముచే నజేయుడని నీవు శంకించుచుంటివి. ఇట్లే భీష్ముడు స్వచ్ఛన్దమరణుడనియు, దివ్యాస్త్రసంపన్నుడనియు, పరశురామునితో ద్వంద్వయుద్ధమున బ్రవృత్తుడై పరాజయము నొందనివాడనియు, సందే

యశస్సు ప్రాప్తించుటకై వీరిని రథమునుండి పతితులను చేయుచుంటివి. కాన నీవు "నిమిత్తమాత్రం భవ" సర్వలౌకికవ్యపదేశాస్పదుడవు. (అందరును నీవే శత్రుసంహారము చేసినట్లు చెప్పుకొనునట్లు నిమిత్తమవుము) అనుట. "సవ్యసాచిన్" అను సంబుద్ధిచే నీవు ఎడమ చేతితోగూడ బాణప్రయోగము చేయగలవాడవు గాన వస్తుతః నేనే వీరందరిని సంహరించుచున్నను సమర్థుడవగు నీయందు కర్తృత్వమును లోకులు కల్పింపగలరను యుక్తి ప్రాయము సూచితమయ్యెను. ॥౩౩

—• ౧౧వ అధ్యాయము ౩౪వ శ్లోకవ్యాఖ్యావిశేషములు •—

మధుసూదనసరస్వతీయము:— ద్రోణాచార్యుడు బ్రాహ్మణోత్తముడును, ధనుర్వేదాచార్యుడును; అందునను నాకు (అర్జునునకు) గురువు, దివ్యాస్త్రసంపన్నుడునుగదా! అట్లే భీష్మాచార్యులు దివ్యాస్త్రసంపన్నుడును, స్వచ్ఛందమరణుడును, పరశురామునితో ద్వంద్వయుద్ధమునందు ఓడిపోనిగూడ పరాజితుడు కానివాడును కదా! మరియు నెవని తండ్రి వృద్ధక్షత్రియుడ్డు గూడ తపము చేయుచు తన పుత్రుని శిరము నెవడు ఖండించునో వాని శిరముగూడ నాకాలమునందే భూమిపై పడునట్లు వరము నొందియుండుట

శాంకరభాష్యమ్:—

పరాజితః । తథా జయద్రథో యస్య పితా తప శ్చరతి మమ పుత్రస్య శిరో భూమౌ పాతయిష్యతి య స్తస్యాపి శిరః పతిష్యతీతి । కర్ణోఽపి వాసవదత్తయా శక్త్యా త్వమోఘయా సంపన్నః సూర్యపుత్రః కానీనో యతోఽత స్తన్నామ్నైవ నిర్దేశః । మయా హతాం స్త్వం జహి నిమిత్తమాత్రేణ మా వ్యథిష్ఠా స్తేభ్యో భయం మాకార్షీ ర్యుధ్యస్వ జేతాసి దుర్యోధనప్రభృతీన్ రణే యుద్ధే సపత్నా న్శత్రూన్ ॥ ౩౪ ॥

శాంకరభాష్యతత్త్వబోధిని:—

హించుచుంటివి. అట్లే సైంధవుని తండ్రి తపస్సుచేయుచు "నాపుత్రుని శిరమును భూమిపై పడునట్లెవడు చేయునో ఆతని శిరముగూడ భూమిపై పడుగాక" అని కోరి తపస్సుచేయుచుండెను. గాన అతని విషయమై సందేహించుచుంటివి. ఇట్లే కర్ణుడు (సూర్యపుత్రుడు)గూడ ఇంద్రదత్తము, అమోఘము నగు శక్తితో గూడినవాడుగాన నాత డజేయుడని శంకించుచుంటివి. కాని వీరందరును మరియు నితరులగు యోధవీరులుగూడ నాచే నిశ్చయముగ హతులైరి. అట్టి వీరి నందరిని నీవు నిమిత్తమాత్రుడవై సంహరింపుము. వారివలన నీవు భయమునొందకుము. యుద్ధము చేయుము. శత్రువులను జయింపగలవు. ॥ ౩౪ ॥

కిని తపము చేయుచుండెనో యట్టి జయద్రథుడు స్వయముగ మహాదేవారాధనపరుడై దివ్యాస్త్రసంపన్నుడై యుండెను కదా! ఇక కర్ణుడు స్వయముగ సూర్యసుతుడై సూర్యారాధనముచే దివ్యాస్త్రసంపన్నుడై, ఇంద్రదత్తమగు ఏకవీరఘ్నిశక్తితోగూడి ప్రకాశించుచుండెనుగదా! అట్లే కృపాశ్వత్థామ భూరి శ్రవః ప్రభృతులెందరో దుర్జయులు గదా! ఇట్టి వీరందరు నుండగ శత్రువులను గెల్చి రాజ్యము నెట్లనుభవింపగలను! యెట్లు కీర్తిని పొందగల్గుదును: అను అర్జున సందేహమును తొలగించుటకై నామగ్రహణపూర్వకముగా చెప్పుచున్నాడు.— నీవు సందేహించుచున్న ద్రోణాదిసర్వవీరులను కాలాత్మనగు నాచే హతులైనవారినిగ తెలిసికొనుము. హతులైనవారి హననమునందేమి శ్రమ కలదు. కాన వ్యథనొందకుము. భీతినివీడి యుద్ధము చేయుము. నీవు శత్రువులను జయింపగలవు. (ఇట "ద్రోణంచ, భీష్మంచ, జయద్రథంచ" అను చకారత్రయముచే బూర్వోక్తాశంక యనువదింపబడెను. "తథా" శబ్దముచే కర్ణుని విషయమునను "యోధ వీరా నపి" అను స్థలమునయున్న "అపి" శబ్దముచేతను, నీకు పరాజయము వచ్చునని గాని, వధనిమిత్తపాపము ప్రాప్తించునని గాని శంకింపవలదని సూచించెను. ॥ ౩౪ ॥

శంకరానందీయము:— చెప్పిన విషయమునే సందేహము లేకుండుటకై స్పష్టముగ చెప్పుచుండెను.— ద్రోణ, భీష్మ, కర్ణ, జయద్రథాదులును, మరియు నితరులగు భగదత్తసోమదత్తాది యోధవీరులును నాచే తేజోబల, పౌరుషాకర్షణముచే హతులైరిగాన నీవు వారిని బాణములచే బడవేయుము. ద్రోణుడు దివ్యాస్త్రసంపన్నుడనిగాని, భీష్ముడు స్వచ్ఛందమరణుడనిగాని, కర్ణుడేకవీరఘ్నిశక్తియుక్తుడనిగాని, సైంధవుడు పితృవరముచే నజేయుడనిగాని నీమనమున కొంచెమైనను వ్యథ నొందకుము. నాయనుగ్రహముచే రణమున శత్రువులను జయింపగలవు. సంశయములేదు. కాన యిట "యుధ్యస్వ" అనునది విధి కాదు. ఇక నేమన మోక్షమునకు కారణము జ్ఞానము. దీనకి కారణము చిత్తశుద్ధి. ఆచిత్తశుద్ధికి స్వధర్మానుష్ఠానము కారణము. అని చెప్పుటకు "యుధ్యస్వ" అని చెప్పుచున్నాడు.— ముముక్షువువగు నీవు స్వధర్మము ననుష్ఠింపుము.

సంజయ ఉవాచ:—

గీ॥ ఏత చ్ఛ్రుత్వా వచనం కేశవస్య కృతాంజలి ర్వేపమానః కిరీటీ ।
నమస్కృత్వా భూయ ఏవాహ కృష్ణం సగద్గదం భీతభీతః ప్రణమ్య ॥ ॥౩౫॥

పదవిభాగము:— ఏతత్– శ్రుత్వా– వచనం– కేశవస్య– కృతాంజలిః– వేపమానః– కిరీటీ– నమస్కృత్వా– భూయః– ఏవ– ఆహ– కృష్ణం– సగద్గదం– భీతభీతః– ప్రణమ్య ॥ ॥౩౫॥

ప్రతిపదార్థము:— సంజయః=సంజయుడు; ఉవాచ=పలికెను; కేశవస్య=శ్రీకృష్ణభగవానులయొక్క; ఏతత్=ఈపూర్వోక్తమైన; వచనం=వాక్యమును; శ్రుత్వా=విని; కిరీటీ=అర్జునుడు; వేపమానః=వణకుచున్నవాడై; కృతాంజలిః=దోసెలొగ్గినవాడై; నమస్కృత్వా=నమస్కరించి; కృష్ణం=శ్రీకృష్ణభగవానునిగూర్చి; భీతభీతః=మాటిమాటికిభయావిష్టచిత్తుడై; ప్రణమ్య=వంగి; సగద్గదం=గద్గదస్వరముతోకూడుకొనునట్లుగా; భూయఏవ=తిరిగి; ఆహ=పల్కెను. ॥౩౫॥

శాంకరభాష్యమ్:—

ఏత చ్ఛ్రుత్వేతి । ఏత చ్ఛ్రుత్వా వచనం కేశవస్య పూర్వోక్తం కృతాంజలిః స న్వేపమానః కంపమానః కిరీటీ నమస్కృత్వా భూయః పున రేవాహ ఉక్తవా న్కృష్ణం సగద్గదం భయావిష్టస్య దుఃఖాభిఘాతా త్స్నేహావిష్టస్య చ హర్షోద్భవా దశ్రుపూర్ణనేత్రత్వే సతి శ్లేష్మణా కంఠావరోధ స్తతశ్చ వాచోఽపాటవం మందశబ్దత్వం య స్స గద్గద స్తేన సహ వర్తత ఇతి సగద్గదం వచన మాహేతి వచనక్రియావిశేషణ మేతత్, భీతభీతః పునః పున ర్భయావిష్టచేతాః స న్ప్రణమ్య ప్రహ్వీభూత్వాఽఽహేతి వ్యవహితేన సంబంధః । అత్రావసరే సంజయవచనం సాభిప్రాయమ్ । కథం? ద్రోణాది ష్వర్జునేన నిహతే ష్వసహాయో దుర్యోధనో నిహత ఏవేతి మత్వా ధృతరాష్ట్రో జయం ప్రతి నిరాశ స్స న్సంధిం కరిష్యతి తత శ్శాంతి రుభయేషాం భవిష్యతీతి । త దపి నాశ్రౌషీ ద్ధృతరాష్ట్రో భవితవ్యవశాత్ ॥ ॥౩౫॥

శాంకరభాష్యతత్త్వబోధిని:—

సంజయుడు పలుకుచున్నాడు— ఈవిధముగా శ్రీకృష్ణభగవానులు చెప్పగా విని యర్జునుడు కృతాంజలియై, వణకుచున్నవాడై, నమస్కరించి, వంగి, మాటిమాటికి భయావిష్టుడై గద్గదస్వరముతోగూడ తిరిగి పలికెను. (భయావిష్టునకు దుఃఖాభిఘాతమువలన గాని, స్నేహావిష్టునకు హర్షోద్భవము వలనగాని కండ్లు బాష్పపూర్ణములగును. అందుచే శ్లేష్మముచే కంఠావరోధము, వాక్కునకు అపాటవముకల్గి, స్వరము మందమగును. అదియే గద్గదస్వరము.) ఈసమయమున సంజయవాక్యము సాభిప్రాయము. ఎట్లన— ద్రోణాదులు అర్జునునిచే నిహతులు కాగనే దుర్యోధనుడు నిరాశ్రయుడై తప్పక నిహతుడగునని తలచి ధృతరాష్ట్రుడు జయవిషయమై నిరాశుడై తప్పక సంధిని చేయగలడు. గాన నుభయులకు శాంతి చేకూరునని సంజయాభిప్రాయము.) భవితవ్యవశముచే ధృతరాష్ట్రుడు దానినికూడ వినిపించుకొనలేదు. ॥౩౫॥

తాత్పర్యము. ఈచెప్పుటచే భక్తితో నారాధితుడగు పరమేశ్వరుడు తనభక్తులను గుణాధికులను కార్యములయందు సులభమగునట్లు చేయునని సూచింపబడెను. ॥౩౪॥

అర్జున ఉవాచ:—

గీ॥ స్థానే హృషీకేశ తవ ప్రకీర్త్యా జగ త్ప్రహృష్య త్యనురజ్యతే చ ।
రక్షాంసి భీతాని దిశో ద్రవంతి సర్వే నమస్యంతి చ సిద్ధసంఘాః ॥ ॥౩౬॥

పదవిభాగము:—అర్జునః- ఉవాచ- స్థానే- హృషీకేశ- తవ- ప్రకీర్త్యా- జగత్- ప్రహృష్యతి- అనురజ్యతే- చ- రక్షాంసి- భీతాని- దిశః- ద్రవంతి- సర్వే- నమస్యంతి- చ- సిద్ధసంఘాః ॥ ॥౩౬॥

ప్రతిపదార్థము:— అర్జునః=అర్జునుడు; ఉవాచ=పలికెను: హేహృషీకేశ=ఇంద్రియప్రవర్తకుడవగు ఓ శ్రీకృష్ణప్రభూ; తవ=నీయొక్క: ప్రకీర్త్యా=మాహాత్మ్యముయొక్క కీర్తనముచేగాని శ్రవణముచేగాని; జగత్=జగత్తు; ప్రహృష్యతీతియత్=మిక్కిలిసంతసించుచున్నది అనుట ఏదికలదో, తత్=అవిషయము: స్థానే=యుక్తము (లేక. "స్థానే" అనునది విషయవిశేషణము. నీప్రకీర్తనముచే జగత్తు హర్షించినదన అందుకు నీవు తగుదువు; జగత్=జగత్తు: అనురజ్యతేఇచయత్=అనురక్తినిపొందుచున్నదనుటయు. స్థానే=యుక్తము: రక్షాంసి=రాక్షసులు; భీతాని=భీతులై: దిశః=దిక్కులనుగూర్చి: ద్రవంతి=పరుగిడుచుండిరి: సర్వే=సమస్తమగు; సిద్ధసంఘాః=సిద్ధసంఘములు: నమస్యంతీతియత్=నమస్కరించుచుండిరనుటయు; స్థానే=యుక్తము ॥

శాంకరభాష్యమ్;—

స్థాన ఇతి । స్థానే యుక్తం । కిం తత్, తవ ప్రకీర్త్యా త్వన్మాహాత్మ్యకీర్తనేన శ్రుతేన హే హృషీకేశ! యజ్జగ త్ప్రహృష్యతి ప్రహర్ష ముపైతి తత్థ్సానే యుక్త మిత్యర్థః । అథ వా విషయవిశేషణం స్థాన ఇతి, యుక్తో హర్షాదివిషయో భగవాన్ । యత ఈశ్వర స్సర్వా

శాంకరభాష్యతత్త్వబోధిని:—

అర్జునుడు పలుకుచున్నాడు— ఇంద్రియప్రవర్తకుడ వగు ఓ శ్రీకృష్ణప్రభూ! నీ యొక్క మాహాత్మ్యమును కీర్తించుటచేగాని, వినుటచేగాని యీజగము ప్రహర్షము నొందుచున్నదనుట యుక్తము. మరియు అనురక్తి నొందుచున్నదనుటయు యుక్తము. (లేక "స్థానే" అనునది విషయవిశేషణము. అందుచే ఈశ్వరుడవగు నీవు సర్వాత్మవు గావునను, సర్వభూత

—• ౧౧వ అధ్యాయము ౩౫వ శ్లోకవ్యాఖ్యావిశేషములు •—

మధుసూదనసరస్వతీయము:— ద్రోణ, భీష్మ, జయద్రథ, కర్ణులు హతులగుటచే జయాశ సన్నగిలి, నిరాశ్రయుడై దుర్యోధనుడు హతుడేయగును. అని యూహించుకొని సంధి చేసికొనినచో నుభయ పక్షములకు శాంతి చేకూర్చునను యభిప్రాయము కలవాడై సంజయుడు జరిగిన వృత్తాంతమును చెప్పుచుండెను. ఈపూర్వోక్తమైన కేశవుని వాక్యమును విని, దోసిలొగ్గినవాడై, కిరీటి పరమాశ్చర్యదర్శనజనితసంభ్రమముచే వణకుచున్నవాడై, భక్తుల పాపముల హరించెడి శ్రీకృష్ణుని గూర్చి నమస్కరించి, భయముచేతను. హర్షముచేతను అశ్రుపూర్ణ నయనుడగుట రుద్ధకంఠుడై, అతి భీతుడై, వంగినవాడై తిరిగి యిట్లనెను. ॥౩౫॥

—• ౧౧వ అధ్యాయము ౩౬వ శ్లోకవ్యాఖ్యావిశేషములు •—

మధుసూదనసరస్వతీయము:— అర్జునుడు ౧౧ శ్లోకములచే జెప్పుచున్నాడు.— ఓసర్వేం ద్రియప్రవర్తకా! నీవీ విధముగ అత్యంతాద్భుతప్రభావము కలవాడవు, భక్తవత్సలుడవు, గాన నీనిరతి

శాంకరభాష్యమ్:—

త్మా సర్వభూతసుహృచ్చేతి । తథాఽనురజ్యతేఽనురాగం చోపైతి తచ్చ విషయ ఇతి వ్యాఖ్యేయమ్ । కించ రక్షాంసి భీతాని భయావిష్టాని దిశో ద్రవంతి గచ్ఛంతి తచ్చ స్థానే విషయః । సర్వే నమస్యంతి నమస్కుర్వంతి చ సిద్ధసంఘాః సిద్ధానాం సముదాయాః కపిలాదీనాం తచ్చ స్థానే ॥ ॥౩౬॥

శాంకరభాష్యతత్త్వబోధిని:—

సుహృత్తువుగావునను జగత్తు నీయొక్క మాహాత్మ్యకీర్తనశ్రవణములచే నతిహృష్టమగుచున్నదన యందుకు నీవు తగుదువు. అను యాశయము సిద్ధించుచున్నది.) రాక్షసులు భీతులై దిక్కులకు పరుగిడుచుండిరి. కపిలాదిసిద్ధసంఘములు నమస్కరించుచుండిరి. అనుటయు యుక్తము. ॥౩౬॥

శయప్రాశస్త్యకీర్తనము చేతను, శ్రవణము చేతను నేనొకడనే సంతసించుటగాదు. ఇకేమన: [illegible] చేతనమాత్రమెల్ల ప్రహర్షము నొందుచున్నదని చెప్పుటయుక్తము. అట్లే నేనేగాక సర్వజగత్తు అనురక్తమగుచున్నదనుటయు తగును. అట్లే రాక్షసవర్గము భయావిష్టమై నలుదిశలకు పరిగిడు చున్నదనుటయు తగును. అట్లే సర్వసిద్ధసంఘములు నమస్కరించుచున్నవనుటయు దగును. (ఈశ్లోకము రక్షోఘ్నమంత్రముగా మంత్రశాస్త్రమునందు ప్రసిద్ధముగాన పిశాచాదిబాధలుకలిగినపుడు వాటిని నివారించుటకు నుపయోగించుదురు.) ॥౩౬॥

శంకరానందీయము:— ఓహృషీకేశా! నీమహత్త్వమును కీర్తించుట చేతను, వినుటచేతను సర్వజగత్తు హర్షము నొందుచున్నది. సర్వజగద్ధర్షమునకు నీవే విషయుడవు గాన యట్లుండుట యుక్తము. నీప్రకీర్తనముచే సర్వులు నీయందనురక్తుల నగుచున్నారు. నీవు సర్వానురాగ విషయుడవు గాన వారట్లగుట యుక్తము. నిన్ను కీర్తించుటచే రాక్షసులు భీతులై నలుదిక్కులకు పరుగిడుచుండిరి. నీవు రాక్షస పలాయనహేతువు గాన యట్లగుట యుక్తము. నీవు సర్వదేవనమస్కార విషయుడవు గాన సర్వసిద్ధసంఘములు నిన్ను నమస్కరించుచున్నవి. ఇదియు యుక్తమే.

"కాలోఽస్మి లోకక్షయకృత్ప్రవృద్ధో లోకాన్సమాహర్తుమిహ ప్రవృత్తః" అను గీతోక్తరీతిని భూమికి భారాయమాణులగు సర్వదుష్టులను నశింపజేయుటకు నేను ప్రవృత్తుడనైతిని," అను నీసంబంధమగు ప్రకీర్తనముచే (అని చాటుటచే) దానిని వినుటచే "జగత్" సాధులోకము ప్రహర్షము నొందుచున్నది. సర్వేశ్వరుడవగు నీవు సర్వదుష్టసంహారము చేయుచుండ, వారట్లు సంతసించుట యుక్తమే. పూర్వోక్తమగు నీప్రకీర్తనమును విని సాధులోకము భక్తవత్సలుడవు, సర్వభూతహృదయుడవు నగు నీయందనురక్తమగుచున్నది. పరమకృపాలుడవు, పరమేశ్వరుడవు నగు నీవు సర్వలోకోపద్రవ నివారణమునందుద్యుక్తుడవై యుండుటచే సాధుజనులు నీయందనురక్తులగుట యుక్తము. "దుష్టులను సంహరించెద" నను నీప్రకీర్తనమును విని రాక్షసులందరు భీతులై దిగంతములకు పరుగిడుచుండిరి. నీప్రకీర్తనముచే సర్వలోకసుఖకాములగు సిద్ధసంఘములు (ఇట "సిద్ధ" అను పదము దేవర్షి, సాధ్య, గంధర్వచారణాదుల కుపలక్షణము.) ఓప్రభూ! నీవట్లే చేయ కోరుచుంటి" మని నమస్కరించుచున్నారు. వారట్లు చేయుటయు యుక్తమే. ॥౩౬॥

నీలకంఠీయము:— ఈశ్లోకార్థము గతార్థము. ఈశ్లోకము నారాయణాష్టాక్షరీ, సుదర్శనాస్త్రమంత్రములతో సంపుటితమై రక్షోఘ్నమంత్రముగ మంత్రశాస్త్రమందు చెప్పబడినది. ఇట యుదితము రహస్యము. ॥౩౬॥

గీ॥ కస్మాచ్చ తే న నమేర న్మహాత్మ న్గరీయసే బ్రహ్మణోఽప్యాదికర్త్రే ।
అనంత! దేవేశ! జగన్నివాస! త్వ మక్షరం స దస త్తత్పరం యత్ ॥ ॥32॥

పదవిభాగము:— కస్మాత్- చ- తే- న- నమేరన్- మహాత్మన్- గరీయసే- బ్రహ్మణః- అపి- ఆదికర్త్రే- అనంత- దేవేశ- జగన్నివాస- త్వం- అక్షరం- సత్- అసత్- తత్- పరం- యత్- ॥

ప్రతిపదార్థము:— హేమహాత్మన్=ఓమహానుభావ; బ్రహ్మణః=హిరణ్యగర్భునకు గూడ; ఆదికర్త్రే=కారణమగుటఆదికర్తవు; గరీయసే=గొప్పవాడవునగు; తే=నీకై; ఏతే=(ఈపదమధ్యాహార్యము) ఈపూర్వోక్తులు; కస్మాత్=ఏకారణమువలన; న నమేరన్=నమస్కరించకుందురు; హేఅనంత=అంతము లేనివాడా; దేవేశ=దేవప్రభూ; జగన్నివాస=జగన్నివాస; త్వం=నీవు; యత్=ఏది: సత్=సత్స్వరూపమో; అసత్=అసత్స్వరూపమో; (ఉపచారముగ చెప్పబడెనో) పరం=పరమార్థతఃయారెంటికి విలక్షణమో; తత్—అట్టి, అక్షరం—అక్షరస్వరూపుడవు. ॥32॥

శాంకరభాష్యమ్:—

భగవతో హర్షాదివిషయత్వే హేతుం దర్శయతి— కస్మాచ్చ హేతో స్తే తుభ్యం న నమేర న్న నమస్కుర్యు ర్హే మహాత్మ న్గరీయసే గురుతరాయ యతో బ్రహ్మణో హిరణ్యగర్భస్యా ప్యాదికర్తా కారణ మత స్తస్మా దాదికర్త్రే కథ మేతే న నమస్కుర్యు రతో హర్షాదీనాం నమస్కారస్య చ స్థానం త్వ మర్హో విషయ ఇత్యర్థః । హేఽనంత! దేవేశ! జగన్నివాస!

శాంకరభాష్యతత్త్వబోధిని:—

ఓ శ్రీకృష్ణప్రభూ! సర్వజగత్స్రష్ట యగు హిరణ్యగర్భునకుగూడ కారణమగుట సర్వాధికుడ వగు నీకై యీమహర్షిసిద్ధసంఘము లెందుకు నమస్కరింపకుందురు? (వారందరు నమస్కరించుచుండి రనుట యుక్తమే యని భావము.) అంతములేనివాడా! సర్వదేవతాప్రభూ! జగన్నివాస! సత్తనియు, అసత్తనియు నీబుద్ధులు అక్షరస్వరూపమున కుపధానభూతములు. (సదసదుపధాద్వారమున నుపచారముగ అక్షరము సత్తనియు, అసత్తనియు, చెప్పబడును.) నీవు అట్టి సదసద్రూపుడవు. పరమార్థముగ నారెంటికంటె విలక్షణము నత్క్రాంతము

—• ౧౧వ అధ్యాయము ౩౨వ శ్లోకవ్యాఖ్యావిశేషములు •—

మధుసూదనసరస్వతీయము:— భగవంతుడు హర్షాదివిషయు డగుటలో హేతువును జెప్పుచున్నాడు.—"మహాత్మన్...జగన్నివాస" ఓపరమోదాత్తస్వభావ! సర్వపరిచ్ఛేదరహిత! హిరణ్యగర్భాదులకుగూడ నియామకుడా! సర్వాశ్రయ! హిరణ్యగర్భాదులకంటె గూడ గొప్పవాడవగు ఆదికర్తా! ఆసిద్ధసంఘములు నీకై యెందుకు నమస్కరింపకుందురు? సర్వనియన్తృత్వము, ఉపదేష్టృత్వము, జనకత్వము వీనిలో నొక్కొక్కటి యున్నను నమస్కరింపదగునవిన నివన్నియు నున్న నీకై నమస్కరించుట యాశ్చర్యముగాదు. మరియు విధిముఖమున 'కలదు' అని ప్రతీయమానమైన సత్తువు, (వ్యక్తస్వరూపుడవు) నిషేధముఖమున 'లేదు' అని ప్రతీయమానమైన అసత్తువు (అవ్యక్తము) నీవే. అట్లే ఆసదసత్తులకు మూలకారణమగు అక్షరబ్రహ్మము గూడ నీవే. నీకంటె వేరగునదేదియు లేదని యర్థము. కాన నిన్ను నమస్కరించిరన యాశ్చర్యమేమియు లేదని యర్థము. ॥32॥

శాంకరభాష్యమ్:—

త్వ మక్షరం తత్పరం యద్ వేదాంతేషు శ్రూయతే కిం । త త్సదసద్విద్యమాన మసచ్చ ... త్వ ... వా స్తీతి బుద్ధి స్తే ఉపధానభూతే సదసతీ యస్యాక్షరస్య యద్ద్వారేణ సదస దిత్యుపచర్యతే । పరమార్థత స్తు సదసతః పరం యద్య దక్షరం వేదవిదో వదంతి తత్త్వ మేవ నాన్య దిత్యభి ॥౩౭॥ ప్రాయః ॥

శాంకరభాష్యతత్త్వబోధిని:—

నగు నీవు వేదవేత్తలు చెప్పుకొనెడి యక్షరస్వరూపుడవు. (వర్తమానజగత్తు "సత్తు" అనియు భూతభవిష్యజ్జగత్తు "అసత్తు"నియు, ఇట్లే వ్యావహారిక జగత్తు "సత్తు"నియు, ప్రాతి భాసికజగత్తు "అసత్తు"నియు జెప్పబడును. లేక, స్థూలజగత్తు "సత్తు"అనియు, సూక్ష్మ ... మగు జగత్తున్నను ప్రాణ్యగోచరముగాన "అసత్తు"అనియు జెప్పబడును. ఈసదసత్తు ... పాధిభూతములుగాన యక్షరముగూడ సదసద్రూపమని లక్షణచే జెప్పబడును. ఈసదసత్తులు జడములగుటవలన అక్షరపరబ్రహ్మము చిన్మాత్రమగుటసదసద్విలక్షణము. నీవు అట్టి అక్షర పరబ్రహ్మస్వరూపుడవు.) ॥౩౭॥

శంకరానందీయము:— భగవంతుడు సర్వదేవనమస్కార్యుడగుటలో హేతువులను చెప్పుచు, కామస్వరముచే సర్వనమస్కార్యత్వమును స్థిరపరచుచుండెను.— "మహాత్మన్!" సర్వోత్కృష్టమైన ... వముకలవాడా! ఆసిద్ధాదిదేవత లేకారణముచే నిన్ను నమస్కరింపకుందురు? (అలోచింపగ నన్ని ... చేతను నీకు నమస్కరించెదరని యర్థము. నేనును లోకసాధారణుడనే కదా! నన్నే కారణముచే నమస్కరించెదరనెదవా! జ్ఞానైశ్వర్య బల, తేజ, శ్శక్తి విశేషములచే వాస్తవముగ నీవే సర్వోత్తముడవు, సర్వనమస్కార్యుడవు. సర్వనమస్కార్య డగుటలో హేతువులను చెప్పుచున్నాడు.— "గరీయసే" నీవు ... ములచే నందరికంటెను గొప్పవాడవు. "బ్రహ్మణోప్యాదికర్త్రే" హిరణ్యగర్భునకు గూడ ... నియామకుడవును. ఇట్టి నీవు సర్వనమస్కార్యుడ వనుటలో నేమి సందేహము? ఓయనంత! దేవేశ! జగన్నివాస! (ఇట అనంతత్వ, దేవేశత్వములచే సర్వదేవనమస్కార్యుడవని సంబుద్ధ్యాశయము.) "... యో దేవానా మధిపో యస్మిం ల్లోకా అధిశ్రితాః" అను శ్రుతియు పై విషయమునే చెప్పుచున్నది. "... చేతను, జగత్కారణము చేతను నేను వ్యవహితుడనుగాన నాకనంతత్వ మెట్లు పొసగు" నను శంక ... న్నాడు.— "సదసత్తత్పరం యత్" నామరూపములచే 'కలదు" అని యేది నిర్దేశింపబడునో ... భూతమగు జగత్తు సత్తనబడును. తద్విలక్షణము, జగత్కారణరూపము నగు యవ్యక్తము అసత్తనబడును. ... వ్యక్తావ్యక్తస్వరూపుడవు. "సర్వం హ్యేతద్బ్రహ్మ" అను శ్రుతి పైవిషయమునే చెప్పుచున్నది. ... వ్యవధానమున్నది. కాన సదసద్రూపుడవైనను నాకనంతత్వము సంభవింపదు. అను ఆశంకను ... "త్వమక్షరం" నీవు కార్యకారణములగు జగదవ్యాకృతములకంటె విలక్షణుడవు. నిత్యుడవగుటవలనను, సచ్చిదానందస్వరూపుడ వగుటవలనను, నిరతిశయమహత్త్వము కలవాడవగుటచేతను, ... వగుటచేతను విలక్షణుడవు, కారణుడవుగూడను. "యో వా ఏతదక్షరం గార్గ్యవిదిత్వా" అను శ్రుతి ... ద్ధమగు (ఎప్పుడును, ఏకారణముచేతను; ఏవిధముగను వశింపనిదిగాన యక్షరమనబడును.) అక్షరస్వరూపము, నిత్యకూటస్థము, సచ్చిదానందైకరసము, అద్వితీయము; నిర్విశేషము నగు (అపరబ్రహ్మము నీవే. నీకం ...

గీ॥ త్వ మాదిదేవః పురుషః పురాణ స్త్వ మస్య విశ్వస్య పరం నిధానమ్ ।
వేత్తాసి వేద్యం చ పరం చ ధామ త్వయా తతం విశ్వ మనంతరూప ॥ ॥౩౮॥

పదవిభాగము:— త్వం- ఆదిదేవః- పురుషః- పురాణః- త్వం- అస్య- పరం- నిధానం- వేత్తా- అసి- వేద్యం- చ- పరం- చ- ధామ- త్వయా- తతం- విశ్వం- అనంతరూప ॥ ॥౩౮॥

ప్రతిపదార్థము:— త్వం=నీవు; ఆదిదేవః=తొలివేల్పువు; పురుషః=పరమపురుషుడవు; పురాణః=సనాతనుడవు; త్వం=నీవు; అస్య=ఈ; విశ్వస్య=ప్రపంచకమునకు; పరం=పరమమైన; నిధానం=స్థానము; వేత్తా=తెలిసికొనదగినసర్వమును తెలిసినవాడవు;అసి-అయితివి. వేద్యం=తెలిసికొనదగినవస్తువవు;పరంచ=ఉత్కృష్టమైన; ధామ=స్థానము; ("త్వం"అనుపదమునుఅనువృత్తి చేయదగును.) నీవు; అనంతరూప=అంతములేనిస్వరూపములుగలవాడా; త్వయా=నీచే; ఇదం=ఈ, విశ్వం=ప్రపంచము; తతం=వ్యాప్తమైనది. ॥౩౮॥

శాంకరభాష్యమ్:—

పున రపి స్తౌతి — త్వ మాదిదేవో ऽగతః స్రష్టృత్వాత్, పురుషః పురి శయనాత్, పురాణ శ్చిరంతన స్త్వ మేవాస్య విశ్వస్య పరం ప్రకృష్టం నిధానం నిధీయతే ऽస్మి న్జగ త్సర్వం మహాప్రలయాదా వితి । కించ వేత్తాసి వేదితాऽసి సర్వస్యైవ వేద్యజాతస్య । యచ్చ వేద్యం వేదనార్హం తచ్చాసి । పరం చ ధామ పరమం పదం వైష్ణవమ్ । త్వయా తతం వ్యాప్తం విశ్వం సమస్త మనంతరూపాంతో న విద్యతే తవ రూపాణామ్ ॥ ॥౩౮॥

శాంకరభాష్యతత్త్వబోధిని:—

నీవు సర్వజగత్స్రష్టవుగాన ఆదిదేవుడవు. పురాణపురుషుడవు మహాప్రలయదశయందు సమస్తవిశ్వము నీయందు లీనమైయుండునుగాన సమస్తజగత్తునకు నిధానుడవు. సర్వవేద్యసమూహమును తెలిసికొనినవాడవు. తెలిసికొనదగినవాడవుగూడ నీవే. నీవు వైష్ణవమగు పరమధామస్వరూపుడవు. అంతములేని రూపములు గలవాడా! నీవు యీసర్వప్రపంచమును వ్యాపించియుంటివి. ॥౩౮॥

వేరద్దియు లేమ గావునను "సత్యం జ్ఞాన మనంతం బ్రహ్మ" అను శ్రుతిచొప్పున నీవే యనంతుడవు. కనుకనే నీవు సర్వదేవతలకు నమస్కరింప దగినవాడవు. ॥౪౭॥

—• ౧౧వ అధ్యాయము ౩౮వ శ్లోకవ్యాఖ్యావిశేషములు •—

మధుసూదనసరస్వతీయము.— భక్త్యుద్రేకముతో తిరిగి స్తుతించుచుండెను.— నీవు జగత్సృష్టి హేతువుగాన యాదిదేవుడవు, పూరయితవు, అనాదివి, నీవీవిశ్వమునకు (లయస్థానమగుటచే సర్వము దీనియం దుంచబడునుగాన నిధానమనబడును.) నిధానుడవు, సర్వమును తెలికొనినవాడవు, వేద్యుడవు, సచ్చిదానందఘనము, అవిద్యాతత్కార్యవినిర్ముక్తమునగు విష్ణుస్థానము నీవే. ఈవిశ్వమంతయు నీచేతనే సత్తారూపముగను; స్ఫురణరూపముగను, కారణరూపముగను వ్యాప్తమైనది. ॥౩౮॥

శంకరానందీయము:— "బ్రహ్మైవేదం సర్వం" అను శ్రుత్యర్థము నాధారముగ జేసుకొని, సవిశేషబ్రహ్మమును, నిర్విశేషబ్రహ్మమును నీవేయని భగవంతుని సార్వాత్మ్యమును ప్రతిపాదించుచుండెను. పూర్ణుడగుటవలన పురుషు డనబడును. స్వయముగ నిర్వికారుడగుటవలన పురాణు డనబడును. జగత్కారణు డగుట ఆది యనబడును. అట్టి సృష్ట్యాదికర్తవు మాయోపాధికుడవగు నీవే యీపరిదృశ్యమానమగు విశ్వమునకు నిధానుడవు. (మృత్తునందు ఘటాదులువలె జలమునందు తరంగాదులువలె దేనియందు మహదాది

గీ॥ వాయు ర్యమోఽగ్ని ర్వరుణ శ్శశాంకః ప్రజాపతి స్త్వం ప్రపితామహ శ్చ ।
నమో నమ స్తేఽస్తు సహస్రకృత్వః పున శ్చ భూయోఽపి నమో నమ స్తే ॥

పదవిభాగము:— వాయుః- యమః- అగ్నిః- వరుణః- శశాంకః- ప్రజాపతిః- త్వం- ప్రపితామహః- చ- నమః- నమః- తే- అస్తు- సహస్రకృత్వః- పునః- చ- భూయః- అపి- నమః- నమః- తే ॥ ॥౩౯॥

ప్రతిపదార్థము:— వాయుః=వాయువవు; త్వం=నీవే; యమః=యముడు; వరుణః=వరుణ దేవుడు; శశాంకః=చంద్రుడు; ప్రజాపతిః=కశ్యపాదిప్రజాపతులు; త్వం=నీవే; ప్రపితామహశ్చ=బ్రహ్మకు గూడతండ్రివి; త్వం=నీవు; తే=అట్టినీకై; నమః=నమస్కారము; అస్తు=అగుగాక; సహస్రకృత్వః=వేయి సారులు; పునశ్చ=తిరిగి; భూయోపి=మరియు; నమః=నమస్కారము; తే=నీకై; నమః=నమస్కారము. ॥౩౯॥

శాంకరభాష్యమ్:—

కించ వాయు స్త్వం యమ శ్చాగ్ని ర్వరుణోఽపాంపతి శ్శశాంక శ్చంద్రమాః ప్రజాపతి స్త్వం కశ్యపాదిః ప్రపితామహశ్చ పితామహస్యాపి పితా ప్రపితామహో బ్రహ్మణోఽపి పితేత్యర్థః । నమో నమస్తే తుభ్య మస్తు సహస్రకృత్వః పున శ్చ భూయోఽపి నమో నమస్తే । బహుశో నమస్కారక్రియాభ్యాసావృత్తిగణనం కృత్వసుచోచ్యతే । పున శ్చ భూయో పీతి శ్రద్ధాభక్త్యతిశయా దపరితోష మాత్మనో దర్శయతి ॥ ॥౩౯॥

శాంకరభాష్యతత్త్వబోధిని:—

వాయువు, అగ్నియు, జలాధిపతియగు వరుణుడు, చంద్రుడు, కశ్యపాదిప్రజాపతులు, వీరందరు నీవే. బ్రహ్మకుగూడ తండ్రివి నీవే. నీకై నమస్కారము. నీకై నమస్కారమగు గాక. వేయసారులు నమస్కారము. తిర్గి నమస్కారము తిర్గి నమస్కారము. (ఇట "పున శ్చ భూయోఽపి" అని నమస్కారావృత్తి శ్రద్ధాభక్త్యతిశయముచే దనసంతుష్టిరాహిత్యమును వెల్లడించెను.) ॥౩౯॥

సర్వవికారములు యుంచబడునో యది నిధానమనబడును.) అట్టి జగద్బీజమగు మాయకూడ నీవే. బుద్ధిని, తద్వికారములగు నహంకార మమకారాదులను వ్యవధానరహితముగ నెల్లపుడు తెలిసికొనెడి సర్వసాక్షి ప్రత్యగాత్మవుగూడ నీవే. వేద్యమగు బుద్ధి, తద్వికారాది సర్వదృశ్యజాతము నీవే. మరియు 'పరం' సర్వదృశ్యవిలక్షణమగుటచే సర్వోత్తమము, మాయా తత్కార్యలేశసంబంధశూన్యము, జీవేశజగదాభాసకల్పనాధిష్ఠానము, నిత్యశుద్ధ, బుద్ధముక్తస్వభావము, నిర్విశేషము, నిరాభాసము, నిత్యానందైకరసము, అద్వితీయము, తురీయమునగు ప్రకృష్టజ్యోతీరూపమగు పరబ్రహ్మము నీవే. నాశశూన్యమగు చిత్స్వరూపముగలవాడా! సద్రూపమగు బ్రహ్మస్వరూపుడవగు నీచే భ్రమకల్పితమగు నీసర్వజగము వ్యాప్తము. "యేన యద్వ్యాప్తం తత్తన్మాత్ర మేవ" అను న్యాయముచే సర్వము నీస్వరూపమే. ॥౩౮॥

— ౧౧వ అధ్యాయము ౩౯వ శ్లోకవ్యాఖ్యావిశేషములు —

మధుసూదనసరస్వతీయము:— వాయువు, యముడు, వరుణుడు, చంద్రుడు, (ఈపదము సూర్యాదులకుగూడ నుపలక్షణము.) ప్రజాపతి హిరణ్యగర్భుడు; ప్రపితామహుడవుగూడ నీవే. సర్వదేవా

గీ॥ నమః పురస్తా దథ పృష్ఠత స్తే నమోఽస్తు తే సర్వత ఏవ సర్వ।
అనంతవీర్యామితవిక్రమ స్త్వం సర్వం సమాప్నోషి తతోఽసి సర్వః॥ ॥౪౦॥

పదవిభాగము:— నమః- పురస్తాత్- అథ- పృష్ఠతః- తే- నమః- అస్తు- తే- సర్వతః- ఏవ- సర్వ- అనంతవీర్యామితవిక్రమః- త్వం- సర్వం- సమాప్నోషి- తతః- అసి- సర్వః॥ ॥౪౦॥

ప్రతిపదార్థము:— పురస్తాత్=పూర్వదిక్కునందు; తే=నీకై; నమః=నమస్కారము; అథ=అనంతరమునందు; పృష్ఠతః=వెనుకభాగమందు, తే=నీకై; నమః=నమస్కారము; హే సర్వ=ఓ సర్వస్వరూపుడా; సర్వత ఏవ=అన్ని దిక్కులయందును; తే=నీకై; నమః=నమస్కారము; త్వం=నీవు; అనంతవీర్యామితవిక్రమః=అంతములేనివీర్యము, అమితమైన విక్రమముకలవాడవై; సర్వం=సమస్త జగత్తును; సమాప్నోషి=వ్యాపించియుంటివి; తతః=ఆ కారణముచే సర్వః—సర్వస్వరూపుడవై: అసి=అయితివి. ॥౪౦॥

శాంకరభాష్యమ్:—

తథా— నమః పురస్తా త్పూర్వస్యాం దిశి తుభ్య మథ పృష్ఠత స్తే పృష్ఠతోపి చ తే। నమోస్తు తే సర్వత ఏవ సర్వాసు దిక్షు సర్వత్ర స్థితాయ హే సర్వానన్తవీర్యామితవిక్రమోఽనంతం వీర్య మస్యామితో విక్రమోఽస్య వీర్యం సామర్థ్యం విక్రమః పరాక్రమః। వీర్యవానపి కశ్చి చ్ఛస్త్రాదివిషయే న పరాక్రమ తే మందపరాక్రమోవా త్వం త్వనన్తవీర్యామితవిక్రమశ్చే త్యనన్తవీర్యామితవిక్రమ స్సర్వం సమస్తం జగ త్సమాప్నోషి సమ్య గేకే నాఽఽత్మనా వ్యాప్నోషి యత స్తస్మా దసి భవసి సర్వ స్త్వయా వినాభూతం న కించి దస్తీ త్యర్థః ॥౪౦॥

శాంకరభాష్యతత్త్వబోధిని:—

ఓసర్వస్వరూపుడా! నీకై పూర్వదిక్కునందు నమస్కారము. వెనుకభాగమందు నీకై నమస్కారము. నీకై అన్నిదిక్కులయందును నమస్కార మగు గాక. నీవు అంతములేని వీర్యము, అమితమైన పరాక్రమము కలవాడవు. సర్వమును వ్యాపించి యుంటివి. కాన సర్వము నీవై తివి. (నీవు కాని దేదియు లేదని యర్థము.) ॥౪౦॥

త్మకుడవగుట నీవు సర్వులకు నమస్కార్యుడవు. కాన నానమస్కారము నీకు జెందుగాక. నీకై వేయి నమస్కారములు. తిరిగి నమస్కారము. మరల నమస్కారము. (భక్తిశ్రద్ధాతిశయముచేనైన నమస్కారాలం ప్రత్యయము లేకుండుట నమస్కారావృత్తిచే సూచితము.) ॥౩౯॥

—• ౧౧వ అధ్యాయము ౪౦వ శ్లోకవ్యాఖ్యావిశేషములు •—

మధుసూదనసరస్వతీయము:— నీకై ముందుభాగమున నమస్కారము. వెనుకభాగమునందు నమస్కారము. అంతటను యుండు నీకై నమస్కారము. ఓసర్వాత్మకుడా! నీవు అనంతమైన శరీరబలము, అపరిమితమైన విక్రమము (శస్త్రప్రయోగ నైపుణి) కలవాడవు. (లేక "అనంతవీర్య" అని సంబోధనముగ జూడనగును. సర్వజగత్తును లెస్సగ సదూప్రముతో వ్యాపించుచుంటివి. కాన సర్వస్వరూపుడవు. నీకంటె నతిరిక్తమగున దేదియు లేదని యాశయము. ॥౪౦॥

శంకరానందీయము:— అర్జునుడు భక్తివేగముచేనైన సంతోషాతిశయముచే స్తుతించుచు తిర్గి యంతటను నమస్కరించుచుండెను:— ఓసర్వాత్మకుడా! నీకై ముందు వెనుక భాగములయందు నమస్కా—

గీ॥ సఖేతి మత్వా ప్రసభం య దుక్తం హేకృష్ణ హేయాదవ హేసఖేతి ।
అజానతా మహిమానం తవేదం మయా ప్రమాదా త్ప్రణయేన వాపి॥ ॥౪౧॥

పదవిభాగము:— సఖా- ఇతి- మత్వా- ప్రసభం- యత్- ఉక్తం- హేకృష్ణ- హేయాదవ- హేసఖా- ఇతి- అజానతా- మహిమానం- తవ ఇదం- మయా- ప్రమాదాత్- ప్రణయేన- వా- అపి ॥౪౧॥

ప్రతిపదార్థము:— తవ=నీయొక్క; ఇదం=ఈవిశ్వరూపమును; మహిమానం=మహిమనుగ; అజానతా=గుర్తెరుగనట్టి; మయా=నాచేతను; సఖేతి=సమానవయస్కుడవని; మత్వా=తలచి; హేకృష్ణేతి=ఓకృష్ణ అనియు; హేయాదవ=ఓయదువంశీయ!అనియు; హేసఖేతి=ఓచెలికాడా!యనియు; ప్రసభం— అభిభవించి; ప్రమాదాత్=విక్షిప్తచిత్తముతోగాని; (పరాకునగాని) ప్రణయేనవాపి=చెలిమిచేగాని; యత్=ఏది; ఉక్తం=పలుకబడెనో. (ముందుశ్లోకముతోనన్వయము) ॥౪౧॥

గీ॥ యచ్చావహాసార్థ మసత్కృతోఽసి విహారశయ్యాసనభోజనేషు ।
ఏకోఽథ వా ప్యచ్యుత త త్సమక్షం త త్క్షామయే త్వా మహ మప్రమేయమ్ ॥

పదవిభాగము:— యత్- అవహాసార్థం- అసత్కృతః- అసి- విహారశయ్యాసనభోజనేషు- ఏకః- అథ- వా- అపి- అచ్యుత- తత్- సమక్షం- తత్- క్షామయే- త్వాం- అహం- అప్రమేయమ్ ॥౪౨॥

ప్రతిపదార్థము:— విహారశయ్యాసనభోజనేషు=విహరించుట, పరుండుట, కూర్చొనుట, భోజనమువీటియందు; ఏకః=ఒక్కరుడవైగాని; అథవా=లేక; తత్సమక్షం=ప్రత్యక్షముగగాని; హేఅచ్యుత=ఓచ్యుతిరహితుడా; అవహాసార్థం=పరిహాసనిమిత్తమై; అసత్కృతోసీతియత్=తిరస్కరింపబడితివనునదేది కలదో; తత్=ఆయపరాధమును; అప్రమేయం=ప్రమాణాతీతుడవగు; త్వాం=నిన్ను; అహం=నేను; క్షామయే=క్షమింపగోరుచుంటిని. ॥౪౨॥

శాంకరభాష్యమ్:—

యతోఽహం! త్వన్మాహాత్మ్యాపరిజ్ఞానాపరాధ్యతః— సఖా సమానవయా ఇతి మత్వా జ్ఞాత్వా విపరీతబుద్ధ్యా ప్రసభ మభిభూయ ప్రసహ్య యదుక్తం హేకృష్ణ! హేయాదవ! హేసఖేతి చాజానతాఽజ్ఞానినా మూఢేన । కి మజానతే త్యాహ- మహిమానం మాహాత్మ్యం తవేద మీశ్వరస్య విశ్వరూపమ్ । తవేదం మహిమాన మజానతేతి వైయధికరణ్యేన సంబంధః । తవేమ మితి పాఠో యద్యస్తి తదా సామానాధికరణ్య మేవ । మయా ప్రమాదా ద్విక్షిప్త చిత్తతయా ప్రణయేన వాఽపి ప్రణయో నామ స్నేహనిమిత్తో విస్రమ్భ స్తేనాపి కారణేన య దుక్తవా నస్మి ॥ ॥౪౧॥

యచ్చేతి యచ్చావహాసార్థం పరిహాసప్రయోజనాయాఽసత్కృతః పరిభూతోఽసి భవసి, క్వ, విహారశయ్యాసనభోజనేషు విహరణం విహారః పాదవ్యాయామః శయనం శయ్యా

రము. అంతటను నీకై నమస్కారము. (ఇట "సర్వ" అను విశేషణముచే దిగ్విభాగహేతువగు సూర్యుడు గూడ సర్వాత్మయం దంతర్భవించునుగాన సర్వాత్మకునికి ప్రాగాదిదిగ్విభాగము సంభవింపనేరదు. అట్లయినను స్వదృష్టిగతి ననుసరించి యట్లు చెప్పబడెనుగాని, వస్తుస్థితినిబట్టిగాదు. ఇట "సర్వ", అని నామమును బట్టియే చెప్పబడెనుగాని, అర్థమునుబట్టి కాదు." అని యనరాదు. అట్లే యగుచో "అనంత, జగన్నివాస,

శాంకరభాష్యమ్:—

ఽఽసన మాస్థాయికా భోజనమదన మిత్యేతేషు విహారశయ్యాసనభోజనే ష్వేకః పరోక్షః సన్న సత్కృతోఽసి పరిభూతోఽస్యథ వాఽపి హేఽచ్యుత! తత్సమక్షం తచ్ఛబ్దః క్రియావిశేషణార్థః । ప్రత్యక్షం వాఽసత్కృతోఽసి తత్సర్వ మపరాధజాతం క్షామయే క్షమాం కారయే త్వా మహా మప్రమేయం ప్రమాణాతీతమ్ ॥　　॥౪౨॥

శాంకరభాష్యతత్త్వబోధిని:—

నీమాహాత్మ్యమును తెలియనివాడను గాన— నీయీవిశ్వరూపమును నీమాహాత్మ్యము తెలియనట్టి నాచే సమానవయస్కుఁడవని తలఁచి, యభిభవించి, "ఓకృష్ణ! ఓయాదవ! ఓచెలికాండా"అని చిత్తవిక్షేపముచే గాని, చెలిమిచేగాని యేవాక్యము పలుకబడెనో దానిని నేను క్షమింపమని కోరుచుంటిని.　　॥౪౧॥

ఓచ్యుతిరహిత! విహార, శయ్యా, సన, భోజనములయందు పరోక్షముగ గాని, ప్రత్యక్షముగగాని పరిహాసమునకై యగౌరవించియుంటిని. అట్టి నాయపరాధజాతమును క్షమింపమని ప్రమాణాగోచరుడ వగు నిన్ను గోరుచుంటిని.　　॥౪౨॥

అదిదేవ త్వ మాదిదేవః" ఇత్యాదిశబ్దముల యర్థమునకు వ్యాఘాతము ప్రసక్తమయ్యెడిని. కనుకనే సర్వశబ్దార్థమును స్వయముగనే నిర్వర్తించి తత్సిద్ధియందు హేతువును జెప్పుచున్నాడు.— "సర్వతః విశిష్య ఈశయితుం యోగ్యం వీర్యం" అంతటను విశేషించి ప్రసరింపజేయుటకు దగినదిగాన 'వీర్య' మనబడును. (తేజస్సు) విక్రమశబ్దముచే వ్యాపనశీలత్వ మూహింపబడును.) నీవు అంతములేని వీర్యము, అమితమైన వ్యాపనశీలత్వము కలవాడవు. ఇది (హేతుగర్భవిశేషణము.) అట్టివాడవు కనుకనే "సర్వం సమాప్నోషి" వహ్ని అయఃపిండమునువలె వీర్యము (స్ఫూర్తి) చేతను, విక్రమము (సత్త) చేతను అంతటను వ్యాపించియుంటివి. కనుకనే "సర్వోఽసి" సర్వాత్మకుడవైతివి. (ఈచెప్పుటచే నామరూపాత్మకమగు సర్వజగత్తునీవే. నిరాత్మకమయినది యణుమాత్రముగూడ లేదు. అని సూచితము.)　　॥౪౦॥

—• ౧౧వ అధ్యాయము ౪౧, ౪౨వ శ్లోకవ్యాఖ్యావిశేషములు •—

మధుసూదనసరస్వతీయము:— నేను నీమాహాత్మ్యము తెలియనివాడనై యనేకాపరాధములను చేసితిని. కావున వాటిని క్షమించుటకై నిన్నర్థించుచుంటిని. అని రెండు శ్లోకములచే చెప్పుచున్నాడు.— నీవు నాకు సఖుడవని తలచి స్వోత్కర్షఖ్యాపనరూపమగు అభిభవముతో నాడినమాటలను, నీయీయైశ్వర్యాతిశయము నెఱుగని నాచే చిత్తవిక్షేపరూపమగు ప్రమాదముచేగాని, ప్రణయముచేగాని "హేకృష్ణ! హేయాదవ! హేసఖ!" అని పిలువబడినదానిని, పరిహాసమునకై విహార, శయ్యా, ఆసన భోజనములయందు పరిభూతుడవయితివో ఆవిషయమును, రహస్థుడవైగాని, స్నేహితుల సమక్షమునగాని అసత్కృతుడవైతివో యీసర్వమునగు వచనరూపము, అసత్కారరూపమునగు సర్వఅపరాధజాతమును నీవు క్షమించుటకు కోరుచుంటిని. (చ్యుతిరహితుడవు, (నిర్వికారుడవు,) అచింత్యప్రభావుడవు, పరమకారుణికుడవు నగు నీవు నీమాహాత్మ్యము నెఱుగని నన్ను క్షమింపదగుదువని యర్థము.)　　॥౪౧, ౪౨॥

గీ॥ పితాఽసి లోకస్య చరాచరస్య త్వమస్య పూజ్యశ్చ గురుర్గరీయాన్ ।
న త్వత్సమోఽస్త్యభ్యధికః కుతోఽన్యో లోకత్రయేఽప్యప్రతిమప్రభావ ॥౪౩॥

పదవిభాగము:— పితా- అసి- లోకస్య- చరాచరస్య- త్వం- అస్య- పూజ్యః- చ- గురుః- గరీయాన్- న- త్వత్సమః- అస్తి- అభ్యధికః- కుతః- అన్యః- లోకత్రయే- అపి- అప్రతిమప్రభావ॥

ప్రతిపదార్థము:— త్వం=నీవు; అస్య=ఈ; చరాచరస్య=స్థావరజంగమాత్మకమగు; లోకస్య=ప్రాణిజాతమునకు; పితా=జనకుడవు; అసి=అయితివి; పూజ్యః=పూజార్హుడవు; అసి—అయితివి, గరీయాన్=గొప్ప; గురుః=గురుడవు; అసి=అయితివి; లోకత్రయేపి=ముల్లోకములయందును; అప్రతిమప్రభావ=సాటిలేనిప్రభావము కలవాడా; అన్యః=ఇతరుడు; త్వత్సమః—నీతోసమానుడు. నాస్తి=లేడు, అధికః=అధికుడు, కుతః=ఎట్లు, స్యాత్=ఉండును. ॥౪౩॥

పరమార్థప్రప:— ఈయర్థము తెలిసికొనదగును.— సామవేదముననున్న బృహద్రథంతరాది పావమాన్యస్తుతులచే బ్రసన్నుడగు భగవంతునుండి "యశోలభస్వ" అను పూర్వోక్తరీతినగు నశ్వరఫలము కోరను; ఇకనేమన: నాయపరాధమును క్షమింపుమని కోరెదను. అందుచే విష్ణుస్వరూపదర్శనముచే ముక్తినే పొందెదను. కృతాపరాధుడు నశ్వరఫలమునే పొందును. అని యిట యర్జునాభిప్రాయము. వాజసనేయారణ్యక శ్రుతియు నిట్లు చెప్పుచున్నది.— "అథాతః పవమానానా మేవాభ్యారోహః స వై ఖలు ప్రస్తోతా సామ ప్రస్తౌతి స యత్ర ప్రస్తుయా త్తదేతాని జపే దసతో మా స ద్గమయ తమసో జ్యోతి ర్గమయ మృత్యో ర్మాఽమృతం గమయ" అని. దీనికి భాష్యానుసృతార్థము:— ఈశ్వరస్తావక వాక్యోపక్రమమునుబట్టి పావమాన్యశ్రుతులకుత్కర్షము చెప్పబడుచున్నది. కారణమేమన: ప్రస్తోతసామరూపుడగుపరమేశ్వరునిస్తోత్రము చేయుచుండెను. ఎపుడుస్తోత్రము చేయునో అప్పుడుయీయజుస్సులనుమూడింటిని జపింపదగును. అవియేవన "(1) అసతో మాసద్గమయ। (2) తమసోమా జ్యోతిర్గమయ। (3) మృత్యోర్మామృతంగమయ" అనునవి. వీటికి యర్థము:— నన్ను అసద్రూపమగు సంసారమునుండి బ్రహ్మను పొందించుము. (తెల్పుము.) అజ్ఞానమునుండి నన్ను ప్రకాశరూపమును పొందించుము. సంసారమునుండి నన్ను మోక్షమును పొందించుము. అని. తైత్తిరీయకమునందు గూడ యిట్లు చెప్పబడినది,— "యథా మధ్యే సముద్రస్య ప్లవ మన్వార్జేయు స్తాదృక్ త దనుత్సర్గం బృహద్రథంతరాభ్యాం మిత్వా ప్రతిష్ఠాం గచ్ఛతి" అర్థము:- సముద్రపతితులగు జనులు నావను ఆశ్రయించినట్లు బృహద్రథంతరముల (ఆశ్రయించి) చే నజ్ఞానసముద్రము స్వల్పమైనదానిని గదలచి దాటి బ్రహ్మమునందు ప్రతిష్ఠను పొందుచుండిరి. ఇక నశ్వరఫలము ఇంద్రాదిస్తుతులచే బొందబడును. "శ్రు॥ అథ యా నీతరాణి స్తోత్రాణి తే ష్వాత్మనేఽన్నాద్యమాగా యే త్తస్మి త్తదుత్తేషు వరం వృణీత యం కామం కామయతే త మాగాయేత్" అని. అర్థము:— ఇక పావమాన్యశ్రుత్యతిరిక్తములగు స్తోత్రములు. వాటియందు తన కొరకు అన్నాదిఫలము కోరదగును. ఆప్రసన్నమగు దేవతలనుండి యేకోరికను కోరునో, ఏవరమును కోరునో ఆఫలమును పొందును. ॥౪౧, ౪౨॥

—• ౧౧వ అధ్యాయము ౪౩వ శ్లోకవ్యాఖ్యావిశేషములు •—

మధుసూదనసరస్వతీయము:— పరమేశ్వరుని యచింత్యప్రభావమునే యీ శ్లోకమున విస్తరింప జేయుచున్నాడు. ఈచరాచరప్రపంచమునకు నీవు తండ్రివి. సర్వేశ్వరుడవగుట పూజ్యుడవు, గురుడవుకూడను. కాన అన్నివిధములచేతను నీవు గొప్పవాడవు. కనుకనే ఈలోకత్రయమందును నీతో సమానుడు లేడు. ఇక అధికుడెట్లుండును. ॥౪౩॥

శాంకరభాష్యమ్:—

యత స్త్వమ్.— పితాసి జనయితాసి లోకస్య ప్రాణిజాతస్య చరాచరస్య స్థావర జంగమస్య। న కేవలం త్వ మస్య జగతః పితా, పూజ్య శ్చ పూజార్హో యతో గురు ర్గరీయా న్గురుతరః । కస్మా ద్గురుతర స్త్వ మిత్యాహ । న చ త్వత్సమ స్త్వత్తుల్యోఽన్యోఽస్తి । నహీశ్వర ద్వయం సంభవ త్యనేకేశ్వరత్వే వ్యవహారానుపపత్తేః । త్వత్సమ ఏవ తావ దన్యో న సంభవతి కుత ఏవాఽన్యోఽభ్యధిక స్స్యాత్ లోకత్రయేపి సర్వస్మి న్నప్రతిమప్రభావ ప్రతిమీయతే యయా సా ప్రతిమా న విద్యతే ప్రతిమా యస్య తవ ప్రభావస్య స త్వ మప్రతిమప్రభావో హేఽప్రతిమప్రభావ! నిరతిశయప్రభావ ఇత్యర్థః ॥ ॥౪౩॥

శాంకరభాష్యతత్త్వబోధిని:—

స్థావరజంగమాత్మక మగు యీప్రాణిసమూహమునకు జనకుడవు. ఇంతియే కాదు. పూజ్యుడవు గూడను. కారణ మేమందువా? గురుతరుడవు. యేమందువా? నీతో సమానుడు లేడు. (అట్లే యున్నచో నొకయీశ్వరుడు సృష్టింపదలంచుచుండిన మరియొక ఈశ్వరుడు సంహరింపదలచునుగాన లోకవ్యవహారమే లోపించెడిని. కాన నొకే యీశ్వరు డుండెననవలెను. ఇక నీకంటె నధికు డెట్లుండును? ఉండ డని భావము.) నీవు లోకత్రయమందునను సాటిలేని స్వభావము కలవాడవు. ॥౪౩॥

శంకరానందీయము:— "నీవున్న గదాదిపరికరములే నాకును గలవు. నిన్ను క్షమించుటకు నేనెంతటివాడను!" అను ఆశంకపై నీవు సర్వలోకపూజ్యుడవు, పరమేశ్వరుడవు. అని సహేతుకముగ ప్రతిపాదించుచుండెను.— జంగమస్థావరాత్మకము, పరిదృశ్యమానము నగు యీ సర్వ ప్రాణిజాతమునకు "యతో వా ఇమాని భూతాని జాయన్తే" అను శ్రుత్యుక్తరీతిని నీవు జనకుడవు. మరియు సకలానర్థములకు బీజభూతమైన యవిద్యకును, తత్కార్యములను నశింపజేసెడి జ్ఞానము నుపదేశించువాడవుగాన సర్వోత్తముడవగు గురుడవు. కనుకనే సర్వలోకములకు పూజ్యుడవు. కాన నాకు గురుడవని చెప్పనేమిటికి? "ఆత్మన ఆకాశ స్సంభూతః, అస్య మహతో భూతస్య" అను శ్రుతిచొప్పున ఆకాశాదిసర్వభూత జనకుడవగుట యందును ధర్మజ్ఞానమూలకమగు సర్వవేదముల నుపదేశించుట యందును ఈలోకత్రయమున నీకంటె నెక్కువవాడుగాని, నీతో సమానుడుగాని, మరియొకడు లేడు. అట్లు మరియొక ఈశ్వరుడే యుండెనని యంగీకరించినచో సర్వవ్యవహారములు లోపించెడిని. అనగా నొకయీశ్వరుడు సృష్టించుచున్న మరియొక యీశ్వరుడు తత్కాలముననే నశింపజేయుచుండును. కాన లోకవ్యవహారము సిద్ధింపకుండును. కనుకనే తత్సమ మగు యీశ్వరుడు మరొకడు లేడనుచుంటిని. నీతో సమానుడే లేనపుడు నీకంటె యధికు డెట్లుండునని యర్థము. ఈవిషయమునే "న తత్సమ శ్చా భ్యధికశ్చ దృశ్యతే" అను శ్రుతియు జెప్పుచున్నది. "ప్రతిమీయతే అనయేతి ప్రతిమా సాదృశ్యం న విద్యతే యస్య అసావప్రతిమః అప్రతిమః ప్రభావః యస్య స అప్రతిమ ప్రభావః" దీనిచేతను కొలవబడునదిగాన సాదృశ్యము ప్రతిమయనబడును. అట్టి సాదృశ్యము (సాటి)లేని ప్రభావము (మాయాయోగజము ప్రపంచ బంధమోక్షాది కార్యఘటనాఘటనసామర్థ్యము) కలవాడు అ ప్రతిమ స్వభావుడనబడును. ("అప్రతిమస్వభావ" అను సంబుద్ధిచే నీతోసమానుడగు పురుషుడు లేడని సూచింపబడెను.) ॥౪౩॥

గీ॥ తస్మాత్ప్రణమ్య ప్రణిధాయ కాయం ప్రసాదయే త్వా మహ మీశ మీడ్యమ్।
పితేవ పుత్రస్య సఖేవ సఖ్యుః ప్రియః ప్రియాయార్హసి దేవ సోఢుమ్ ॥ ॥౪౪॥

పదవిభాగము:— తస్మాత్- ప్రణమ్య- ప్రణిధాయ- కాయం- ప్రసాదయే- త్వాం- అహం- ఈశం- ఈడ్యమ్- పితా- ఇవ- పుత్రస్య- సఖా- ఇవ- సఖ్యుః- ప్రియః- ప్రియాయాః- అర్హసి- దేవ- సోఢుమ్ ॥ ॥౪౪॥

ప్రతిపదార్థము:— తస్మాత్—ఆ కారణమువలన, ప్రణమ్య—నమస్కరించి, కాయం—శరీరమును, ప్రణిధాయ—వొంచి, ఈశం—ప్రభుడవు, ఈడ్యం—స్తోత్రార్హుడవునగు, త్వాం=నిన్ను—, అహం—నేను, ప్రసాదయే—అనుగ్రహింపజేసుకొనెదను, పుత్రస్య=కుమారుని, అపరాధం—(ఈపదమధ్యాహార్యము) అపరాధమును పితేవ—తండ్రివలె, సఖ్యుః—స్నేహితుని, అపరాధం—తప్పును, సఖేవ—స్నేహితుడువలె, ప్రియాయాః—ప్రియురాలి, అపరాధం—తప్పును. ప్రియఇవ—ప్రియుడువలె, మే—నాయొక్క, అపరాధం—తప్పును, సోఢుం—సహించుటకు, హే దేవ—ఓ శ్రీకృష్ణప్రభూ!, త్వం—నీవు, అర్హసి—తగుదువు. ॥౪౪॥

శాంకరభాష్యమ్:—

యత ఏవమ్— తస్మాత్ప్రణమ్య నమస్కృత్య ప్రణిధాయ ప్రకర్షేణ నీచైర్ధృత్వా కాయం శరీరం ప్రసాదయే ప్రసాదం కారయే త్వా మహ మీశమీశితార మీడ్యం స్తుత్యం త్వం పునః పుత్రస్యాపరాధం పితా యథా క్షమతే సర్వం సఖేవ సఖ్యు రపరాధం యథా వా ప్రియాయా అపరాధం క్షమత ఏవ మర్హసి హే దేవ సోఢుం ప్రసహితుం క్షంతు మిత్యర్థః ॥౪౪॥

శాంకరభాష్యతత్త్వబోధిని:—

కానయో దేవ! నమస్కరించి, శరీరమును వంచి సర్వసమర్థుడవు, స్తోత్రార్హుడవు నగు నిన్ను అనుగ్రహింపజేసుకొనుచుంటిని. (బ్రతిమాలుకొనుచుంటిని.) తనకుమారుని యపరాధమును తండ్రివోలె, స్నేహితుని యపరాధమును స్నేహితుడువలె, ప్రియురాలి యపరాధమును ప్రియుడువలె నాయపరాధమును సహించుటకు (మన్నించుటకు) నీవు తగుదువు.

—• ౧౧ అధ్యాయము ౪౪వ శ్లోకవ్యాఖ్యావిశేషములు •—

మధుసూదనసరస్వతీయము:— కాన శరీరమును వంచి, నమస్కరించి (సాష్టాంగనమస్కారమాచరించి) సర్వులకు స్తోత్రార్హుడవగు నిన్ను వేడుచుంటిని. హే దేవ! పుత్రాపరాధమును తండ్రివలె, స్నేహితుని యపరాధము స్నేహితుడువలె, పతివ్రతాపరాధమును భర్తవలె, 'నాయపరాధమును క్షమించుటకు తగుదువు. (ఇట ప్రియాయార్హసి'' అనుస్థలమున. ఇవశబ్దలోపము సంధియు నార్షములు.) ॥౪౪॥

శంకరానందీయము:— జగద్గురుడవు, జగజ్జనకుడువు, సర్వలోకపూజ్యుడవు నగుట నేను నీకపరాధము చేయరాదు. ప్రమాదవశమున చేసిన యాపరాధమును నీవు మన్నింపదగును. అని చెప్పి ప్రణామపూర్వకముగ భగవంతుని ప్రసన్నుని జేసుకొనుచుండెను.— నీవు నిరతిశయైశ్వర్యసంపన్నుడవుగాన సాష్టాంగప్రణామపూర్వకముగా నిన్ను ప్రసన్నుడవుకమ్మని ప్రార్థించుచుంటిని. శేషము గతార్థము.) ॥౪౪॥

గీ॥ అదృష్టపూర్వం హృషితోఽస్మి దృష్ట్వా భయేన చ ప్రవ్యథితం మనో మే।
తదేవ మే దర్శయ దేవ రూపం ప్రసీద దేవేశ జగన్నివాస ॥ ॥౪౫॥

పదవిభాగము:— అదృష్టపూర్వం- హృషితః- అస్మి- దృష్ట్వా- భయేన- చ- ప్రవ్యథితం- మనః- మే- తత్- ఏవ- మే- దర్శయ- దేవ- రూపం- ప్రసీద- దేవేశ- జగన్నివాస ॥ ॥౪౫॥

ప్రతిపదార్థము:— అహం=(ఈపదమధ్యాహార్యము)నేను; అదృష్టపూర్వం=పూర్వముచూడని విశ్వరూపమును; దృష్ట్వా=చూచి; హృషితః=సంతసించినవాడనై; అస్మి=అయితిని; మే=నాయొక్క; మనః=మనస్సు; ప్రవ్యథితం=వ్యథనొందినది; హేదేవ=ఓప్రభూ!; తదేవ=మత్స్యకుస్వరూపమైన; రూపం=రూపమును; మే=నాకొరకు; దేవేశ=ఓదేవప్రభూ; జగన్నివాస=జగత్తునకునివాసభూతుడా; ప్రసీద=అనుగ్రహింపుము. ॥౪౫॥

గీ॥ కిరీటినం గదినం చక్రహస్త మిచ్ఛామి త్వాం ద్రష్టు మహం తథైవ।
తేనైవ రూపేణ చతుర్భుజేన సహస్రబాహో భవ విశ్వమూర్తే ॥ ॥౪౬

పదవిభాగము:— కిరీటినం- గదినం- చక్రహస్తం- ఇచ్ఛామి- త్వాం- ద్రష్టుం- అహం- తథా- ఏవ- తేన- ఏవ- రూపేణ- చతుర్భుజేన- సహస్రబాహో- భవ- విశ్వమూర్తే ॥ ॥౪౬॥

ప్రతిపదార్థము:— అహం=నేను; కిరీటినం=కిరీటముగలట్టియు; గదినం=గదకలట్టియు; చక్రహస్తం=చక్రముహస్తమునందుగలట్టి: త్వాం=నిన్ను; తథా=అట్లే; ద్రష్టుం=చూచుటకై: ఇచ్ఛామి=ఇచ్ఛయించుచుంటిని; సహస్రబాహో=వేయిబాహువులుగల; విశ్వమూర్త=విశ్వస్వరూపుడా; చతుర్భుజేన=నాల్గుభుజములుగల; తేనైవరూపేణ=వాసుదేవస్వరూపముతో; భవ=అగుము. ॥౪౬॥

—• ౧౧వ అధ్యాయము ౪౫, ౪౬ వ శ్లోకవ్యాఖ్యావిశేషములు •—

మధుసూదనసరస్వతీయము:— పైవిధముగ నపరాధక్షమాపనమును జెప్పుకొని, తిరిగి విశ్వరూపోపసంహారపూర్వకముగ పూర్వరూపదర్శనమును గోరుచుండెను.— ఎప్పుడును చూడని నీవిశ్వరూపమును జూచి ప్రహృష్టుడనైతిని. నీవికృతరూపదర్శనముచేనైన భయముచే నామనస్సు వ్యాకులమైనది. నాప్రాణములకంటె ప్రియమైన నీప్రాచీనరూపమును జూపుము. ఆరూపమెట్టిదందువా? కిరీటము, చక్రము, గదయు హస్తములయందు గలిగి యున్న నిన్ను జూడ వేడ్క యగుచున్నది. కాన చతుర్భుజుడవగు వాసుదేవస్వరూపముతో నీవుండుము. సహస్రబాహువులుకల యోవిశ్వరూపుడా! నీయీరూపము నుపసంహరింపుము. పూర్వరూపముతో నుండుమని యర్థము. (ఈచెప్పుటచే నర్జునుడు సర్వదా చతుర్భుజాదియుక్తరూపమునే జూచుచుండెడివాడని సూచింపబడెను.) ॥౪౫, ౪౬॥

పరమార్థప్రప:— క్షమాపనానంతరము ప్రార్థించుచుండెను.— జన్మజన్మాంతరములయందు గూడ జూడని నీవిశ్వరూపాంతముగ చతుర్భుజరూపమును జూచి హర్షించితిని. అనంతరము దంష్ట్రాకరాళములగు నీరూపములజూచి నామనస్సు భయవిహ్వల మగుచున్నది. కాన నోదేవేశ! జగన్నివాస! యనుగ్రహింపుము. ప్రథమముగ నేజూచిన నీచతుర్భుజరూపమును నాకు జూపుము. అంతమాత్రమునసే కృతార్థుడను కాగలను. ప్రథమమున నే జూచిన రూప మెట్టిదందువా? కిరీటము, గద, చక్రము కలిగినట్టిది. (ఇది సర్వాయుధముల కుపలక్షణము.) (ఇట నిష్కృష్టార్థమిది:— విశ్వరూపమును జూపు సమయమున ప్రథమముగ నీవిచ్చిన దివ్యదృష్టితో చతుర్భుజయుక్తము, మనోహరమునగు రూపమును జూచితిని. ఆరూపము వైకుంఠమందు గాక మరొకస్థలమున జూడశక్యము గానిదని పురాణములనుండి వింటిని. అట్టిరూపము ప్రయాసము లేకుండగనే

శాంకరభాష్యమ్:—

అదృష్టపూర్వ మితి । అదృష్టపూర్వం న కదాచి దపి దృష్టపూర్వ మిదం [illegible]
తవ మయాఽన్యై ర్వా త దహం దృష్ట్వా హృషితోఽస్మి భయేన చ ప్రవ్యథితం [illegible]
త స్తదేవ మే మమ దర్శయ హే దేవ! రూపం య న్మత్సఖం ప్రసీద దేవేశ [illegible]

కిరీటిన మితి । కిరీటినం కిరీటవంతం తథా గదినం గదావంతం చక్రి[illegible]
త్వాం ప్రార్థయే త్వాం ద్రష్టు మహం తథైవ పూర్వవ దిత్యర్థః । [illegible]
రూపేణ వసుదేవపుత్రరూపేణ చతుర్భుజేన సహస్రబాహో [illegible]
విశ్వమూర్తే ఉపసంహృత్య విశ్వరూపం తేనైవ రూపేణ వసుదేవపుత్రరూపేణ [illegible]

శాంకరభాష్యతత్త్వబోధిని:—

ఓ శ్రీకృష్ణప్రభూ! నేనుగాని, యితరులుగాని యింతకు పూర్వము [illegible]
రూపమును దర్శించి యెంతయో హర్షము నొందితిని. దంష్ట్రాకరాళమగు [illegible]
మును జూచి నామనస్సు యెంతయో వ్యథ నొందినది. కాన [illegible]
దుండు నీరూపును జూపుము. ఓ దేవతాప్రభూ! జగన్నివాస! అనుగ్రహింపుము. [illegible]

కిరీటమును ధరించినట్టియు, గదాసమలంకృతమైనట్టియు, చక్రము [illegible]
గలట్టియు నిన్ను పూర్వవిధముగ చూడగోరుచుంటిని. కాన వేయిబాహువులు [illegible]
రూపధారీ! చతుర్బాహుయుక్తమగు వాసుదేవరూపముతోనే యుండుము. [illegible]

నేనిట జూచి హర్షించితిని. అనంతరము దంష్ట్రాకరాళమగు రూపమును జూచి భయమును [illegible]
కిరీటాదిసంశోభితమగు రూపమును జూప గోరుచుంటిని. ఓవిశ్వరూపుడా! [illegible] ([illegible]
నద్వయముచే భయజనకమై ప్రస్తుతమున్నరూపము ద్యోతితము) నీ [illegible]
[illegible]యుక్తమైన మనోహరరూపముతో నుండుము. అని యర్థము.)

(ఈస్థలమున— అర్జునుడు విశ్వరూపదర్శనమునకు పూర్వముగూడ శ్రీకృష్ణుని [illegible]
చూచెడివాడు. కనుకనే అట్టి పూర్వరూపమును జూపుమనికోరెను. అని కొందరు వ్యాఖ్యానించిరి. [illegible]
కాదు. అట్లగుచో "పశ్యామి దేవాం స్తవదేవ! దేహే" అను స్థలములనందు "[illegible]
చక్రిణంచ" అని క్రొత్తగ అప్పుడే చూచుచున్నట్లు చెప్పుట యసంగత మగును. మరియు [illegible]
రూపము దైవసంబంధిగాని మానుషము కానందున, అదినుండియు [illegible]
"యచ్చావహాసార్థ మసత్కృతోఽసి" అని చెప్పుటపొసగదు. (మరియు "అవజానంతి మాం [illegible]
షీం తను మాశ్రితమ్" అనియు, "దృష్ట్వేదం మానుషం రూపం తవ సౌమ్యం జనార్దన!" [illegible]
జడిన యుపక్రమోపసంహారములచే సర్వమానుషసాధారణమైన ద్విభుజరూపమే [illegible]
నుండియు అర్జునుడు చూచినది మానుషసాధారణమైన ద్విభుజరూపమేయనియు, విశ్వరూపసంద[illegible]
కాలమున చతుర్భుజాద్యుపేతదైవరూపమనియు, అనంతరప్రదర్శితము భయానకరూపమనియు, [illegible]
సంహరించి యాచతుర్భుజ మనోహరరూపమును జూపుమని యర్జునుడు కోరనున్నాడు. [illegible]
జనము) ॥[illegible]

శ్రీభగవా నువాచ:—

గీ॥ మయా ప్రసన్నేన తవార్జునేదం రూపం పరం దర్శిత మాత్మయోగాత్ ।
తేజోమయం విశ్వ మనంత మాద్యం య న్మే త్వ దన్యేన న దృష్టపూర్వమ్ ॥౪౭॥

పదవిభాగము:— మయా- ప్రసన్నేన- తవ- అర్జున- ఇదం- రూపం- పరం- దర్శితం- ఆత్మయోగాత్- తేజోమయం- విశ్వం- అనంతం- ఆద్యం- యత్- మే- త్వదన్యేన- న- దృష్టపూర్వమ్ ॥

ప్రతిపదార్థము:— శ్రీభగవాన్=శ్రీకృష్ణభగవానులు; ఉవాచ=పలికెను; హే అర్జున= ఓయర్జునుడా; ప్రసన్నేన=అనుగ్రహయుక్తుడనైన: మయా=నాచే; ఆత్మయోగాత్=ఐశ్వర్యముయొక్క సామర్థ్యమువలన; తవ=నీకు; ఇదం=ఈ; తేజోమయం=తేజస్స్వరూపమైనదియు; విశ్వం=విశ్వస్వరూపము; అనంతం=అంతములేనిదియు; ఆద్యం=ఆదికాలమునందుండునదియు; పరం=ఉత్కృష్టమైన; రూపం= విశ్వరూపము; దర్శితం=చూపబడెను; మే=నాయొక్క: యత్=ఏరూపము; త్వదన్యేన=నీకంటె నితరునిచే; నదృష్టపూర్వం=పూర్వమునందుజూడబడలేదో. ॥౪౭॥

శాంకరభాష్యమ్:—

అర్జునం భీత-ముపలభ్యోపసంహృత్య విశ్వరూపం ప్రియవచనే నాశ్వాసయ న్—మయా ప్రసన్నేన ప్రసాదో నామ త్వ య్యనుగ్రహబుద్ధి స్తద్వతా ప్రసన్నేన మయా తవ హేఽర్జునేదం పరం రూపం విశ్వరూపం దర్శిత మాత్మయోగా దాత్మన ఐశ్వర్యస్య సామర్థ్యా త్తేజోమయం తేజఃప్రాయం విశ్వం సమస్త మనంత మంతరహిత మాదౌ భవ మాద్యం య ద్రూపం మే మమ త్వదన్యేన త్వత్తోఽన్యేన కేనచి న్న దృష్టపూర్వమ్ ॥౪౭॥

శాంకరభాష్యతత్త్వబోధిని:—

భయవిహ్వలుడైన యర్జునుని జూచి విశ్వరూపము నుపసంహరించి ప్రియవచనముచే నాశ్వాసించుచు శ్రీకృష్ణభగవాను లిట్లు పలికెను— ఓయర్జునా! నీయందనుగ్రహబుద్ధి కలవాడనై నా యైశ్వర్యసామర్థ్యముచే తేజఃప్రాయము, విశ్వాత్మకము నాద్యము నుత్కృష్టము నగు యీవిశ్వరూపమును నీకు ప్రదర్శించితిని. నాఈ రూపము నితరు లెవ్వరును యింతకు బూర్వము జూచియుండలేదు. ॥౪౭॥

—• ౧౧వ అధ్యాయము ౪౭వ శ్లోకవ్యాఖ్యావిశేషములు •—

మధుసూదనసరస్వతీయము:— పైవిధముగ నర్జునునిచే ప్రసాదితుడై, శ్రీకృష్ణభగవానులు అర్జునుని భయవిహ్వలునిగ దెలిసికొని తన విశ్వరూపము నుపసంహరించి, సముచితవచనములతో నాతని నూరడించుచు నిట్లనెను.— ఓయర్జునా! భయపడకుము. ఏమందువా? నీయందలి కృపచే నేనీశ్రేష్ఠమగు విశ్వరూపమును నాయసాధారణసామర్థ్యము నీకు జూపితిని: ఈనారూపము తేజఃప్రచురము, విశ్వాత్మకము, అనంతము, ఆదియు నైనది. ఇట్టి నారూపమును నీవుగాక మరెవ్వడు నింతకుపూర్వము చూడలేదు. ॥౪౭॥

గీ॥ న వేదయజ్ఞాధ్యయనై ర్న దానై ర్న చ క్రియాభి ర్న తపోభి రుగ్రైః ।
ఏవంరూపః శక్య అహం నృలోకే ద్రష్టుం త్వదన్యేన కురుప్రవీర ॥ ॥౪౮॥

పదవిభాగము:— న- వేదయజ్ఞాధ్యయనైః- న- దానైః- న- చ- క్రియాభిః- న- తపోభిః- ఉగ్రైః- ఏవంరూపః- శక్యః- అహం- నృలోకే- ద్రష్టుం- త్వదన్యేన- కురుప్రవీర. ॥ ॥౪౮॥

ప్రతిపదార్థము:— హేకురుప్రవీర=ఓకురువంశశ్రేష్ఠుడా; నృలోకే=మనుష్యలోకమునందు; ఏవంరూపః=ఇట్టివిశ్వరూపముగల; అహం=నేను; త్వదన్యేన=నీకంటెనితరునిచే; ద్రష్టుం=చూచుటకై; వేద,యజ్ఞాధ్యయనైః= వేద=వేదములయొక్కయు; యజ్ఞ=యజ్ఞములయొక్కయు; అధ్యయనైః= అధ్యయనములచే; నశక్యః=శక్యుడనుగాను; దానైః=తులాపురుషాదిదానములచే; నశక్యః=శక్యుడనుగాను; క్రియాభిః= శ్రౌతకర్మలచే; నశక్యః=శక్యుడనుగాను; ఉగ్రైః=ఘోరములగు; తపోభిః=చాంద్రాయణాదితపస్సులచే; నశక్యః=శక్యుడనుగాను. ॥౪౮॥

శాంకరభాష్యమ్;—

ఆత్మనో మమ రూపదర్శనేన కృతార్థ ఏవ త్వం సంవృత్త ఇతి తత్స్తౌతి — న వేద యజ్ఞాధ్యయనై ర్న దానై శ్చతుర్ణా మపి వేదానా మధ్యయనై ర్యథావ ద్యజ్ఞాధ్యయనై శ్చ వేదాధ్యయనై రేవ యజ్ఞాధ్యయనస్య సిద్ధత్వా త్పృథగ్యజ్ఞాధ్యయనగ్రహణం యజ్ఞవిజ్ఞానోప లక్షణార్థమ్, తథా వ దానై స్తులాపురుషాదిభి ర్నచ క్రియాభి రగ్నిహోత్రాదిభిః శ్రౌతాదిభి ర్నాపి తపోభి రుగ్రై శ్చాంద్రాయణాదిభి రుగ్రై ర్ఘోరై రేవంరూపో యథా దర్శితం విశ్వ రూపం యస్య సోఽహ మేవంరూపః శక్యో న శక్యోఽహం నృలోకే మనుష్యలోకే ద్రష్టుం త్వ దన్యేన త్వత్తోఽన్యేన కురుప్రవీర! ॥౪౮॥

శాంకరభాష్యతత్త్వబోధిని:—

కురువంశమున వీరశ్రేష్ఠుడా! ఈమనుష్యలోకమున నీకంటె నితరు డెవడు నా ఈ విశ్వరూపమును జూచుట మన్నను శక్యము గాదు. వేదాధ్యయనముచేగాని, యజ్ఞవిజ్ఞాన సంపాదనముచేగాని నేను వారికి చూచుటకై శక్యుడనుగాను. అట్లే తులాపురుషాదిదానములచేతను, శ్రౌతకర్మలచేతను, ఘోరతములచేతను శక్యుడను గాను. ॥౪౮॥

—• ౧౧వ అధ్యాయము ౪౮వ శ్లోకవ్యాఖ్యావిశేషములు •—

మధుసూదనసరస్వతీయము!— నాయీవిశ్వరూపదర్శనాత్మకమైన నాయనుగ్రహమును సంపాదించి నీవు నిశ్చయముగ కృతార్థుడ వైతివి. అని యీశ్లోకమున జెప్పుచున్నాడు.— నాలుగు వేదముల యొక్కయు, మీమాంసాకల్పసూత్రాదిద్వారముగ యజ్ఞములయొక్కయు అధ్యయనముచేతను, తులాపురుషాది దానములచేతను, అగ్నిహోత్రాది శ్రౌతకర్మలచేతను, కృచ్ఛ్రచాంద్రాయణాదులగు ఉగ్రతపస్సులచేతను, ఈవిశ్వరూపధారినగు నన్ను జూచుటకు నీకుతప్ప యెవరికిని శక్యముగాదు. ॥౪౮॥

గీ॥ మా తే వ్యథా మా చ విమూఢభావో దృష్ట్వా రూపం ఘోర మీదృ ఙ్మమేదమ్ ।
వ్యపేతభీః ప్రీతమనాః పున స్త్వం తదేవ మే రూప మిదం ప్రపశ్య ॥ ॥౪౯॥

పదవిభాగము:— మా- తే- వ్యథా- మా- చ- విమూఢభావః- దృష్ట్వా- రూపం- ఘోరం- ఈదృక్- మమ- ఇదం- వ్యపేతభీః- ప్రీతమనాః- పునః- త్వం- తత్- ఏవ- పునః- త్వం- తత్- ఏవ- మే- రూపం- ఇదం- ప్రపశ్య ॥ ॥౪౯॥

ప్రతిపదార్థము:— ఈదృక్=ఇట్టిఘోరమైన; మమ=నాయొక్క; ఇదం=ఈ; రూపం=రూపమును; దృష్ట్వా=చూచి; తే=నీకు; వ్యథా=మానసికబాధ; మాస్తు=లేకుండుగాక; విమూఢభావః=విమూఢమనస్కత్వము; మాస్తు=లేకుండుగాక; త్వం=నీవు; వ్యపేతభీః=తొలగినభయముకలవాడవై; ప్రీతమనాః=సంతసించినమనస్సుకలవాడవై; పునః=తిరిగి; తదేవ=చతుర్భుజ, శంఖ, చక్ర, గదాసంకలితమైన; మే=నాయొక్క; రూపం=స్వరూపమును; ప్రపశ్య=లెస్సగజూడుము. ॥౪౯॥

శాంకరభాష్యమ్:—

మా తే వ్యథేతి । మా తే వ్యథా మా భూ త్తే భయం మా చ విమూఢభావో విమూఢచిత్తతా దృష్ట్వోపలభ్య రూపం ఘోర మీదృ గ్యథాదర్శితం మమేదం వ్యపేతభీ ర్విగతభయః ప్రీతమనా శ్చ స న్పునర్భూయ స్త్వం తదేవ చతుర్భుజం శంఖచక్రగదాధరం తవేష్టం రూప మిదం ప్రపశ్య ॥ ॥౪౯॥

శాంకరభాష్యతత్త్వబోధిని:—

ఓయర్జునా! ఇట్టి ఘోరమగు రూపమునుజూచి వ్యథనొందకుము. నీకు విమూఢచిత్తత్వము కలుగకుండుగాక. భయమును వీడుము. ప్రీతమనస్కుడవై తిరిగి చతుర్బాహుసంశోభితము, శంఖచక్రగదాసంకలితము, నీకు యిష్టమునగు నారూపమును జూడుము. ॥

—• ౧౧వ అధ్యాయము ౪౯వ శ్లోకవ్యాఖ్యావిశేషములు •—

మధుసూదనసరస్వతీయము:— నిన్ననుగ్రహించుటకై ఆవిర్భూతమైన యీవిశ్వరూపముచే నీకుద్వేగమే కలుగునో— అనేకబాహూదరాదియుక్తమగుటచే భయంకరమగు నారూపమును జూచియున్న నీకువ్యథకలుగకుండుగాక. నారూపదర్శనముచే వ్యాకులీభావము నీకు కలుగకుండుగాక. భయముతొలగినవాడవై, ప్రీతమనస్కుడవై తిరిగిచతుర్భుజత్వాదివిశిష్టమైన యా సౌమ్యరూపమునే నిర్భయముగా జూడుము. ॥౪౯॥

నీలకంఠీయము:— చూచుటకతిదుర్లభమగు ఈస్వరూపమును చూచియు వ్యథనొందుచుంటివా? అట్లయిన నీరూపమును గూడ నుపసంహరించెదను. అని ఈశ్లోకమున జెప్పుచుండెను.— నా యీ ఘోర రూపమును జూచి నీవు వ్యథనొందకుము. మోహము నొందకుము. భయమును వీడుము. ప్రీతమనస్కుడవై నీవు గోరిన నారూపమును జూడుము. ॥౪౯॥

సంజయ ఉవాచ:—

గీ॥ ఇత్యర్జునం వాసుదేవ స్తథోక్త్వా స్వకం రూపం దర్శయామాస భూయః ।
ఆశ్వాసయామాస చ భీత మేనం భూత్వా పునః సౌమ్యవపు ర్మహాత్మా ॥ ౫౦॥

పదవిభాగము:— సంజయః- ఉవాచ- ఇతి- అర్జునం- వాసుదేవః- తథా- స్వకం- రూపం- దర్శయామాస- భూయః- ఆశ్వాసయామాస- చ- భీతం- ఏనం- భూత్వా- పునః- సౌమ్యవపుః- మహాత్మా ॥ ॥౫౦॥

ప్రతిపదార్థము:— సంజయః=సంజయుడు; ఉవాచ=పలికెను; వాసుదేవః=శ్రీకృష్ణభగవానుడు; అర్జునం—అర్జునునిగూర్చి, ఇతి—ఈవిధముగా; ఉక్త్వా= పలికి; స్వకం— వసుదేవగృహమునం దావిర్భవించినప్పటిస్వీయమగు; రూపం=రూపమును; భూయః=తిరిగి; దర్శయామాస=జూపెను; మహాత్మా= మహానుభావుడగు శ్రీకృష్ణభగవానుడు; పునః=తిరిగి; సౌమ్యవపుః=ప్రసన్నదేహుడై; భీతం=భయపడిన; ఏనం= ఈయర్జునుని; ఆశ్వాసయామాసచ=ఊరడించెను. ॥౫౦॥

శాంకరభాష్యమ్:—

ఇత్యర్జున మితి । ఇత్యేవ మర్జునం వాసుదేవ స్తథాభూతం వచన ముక్త్వా స్వకం వసుదేవగృహే జాతం రూపం దర్శయామాస దర్శితవాన్ । భూయః పున రాశ్వాసయామాస చాఽఽశ్వాసితవాంశ్చ భీత మేనం భూత్వా పునః సౌమ్యవపుః ప్రసన్నదేహో మహాత్మా ॥౫౦॥

శాంకరభాష్యతత్త్వబోధిని:—

సంజయుడు ధృతరాష్ట్రునిగూర్చి చెప్పుచున్నాడు— శ్రీకృష్ణభగవానుడు అర్జునుని గూర్చి యీవిధముగ జెప్పి, వసుదేవగృహమునం దావిర్భవించినప్పటి తన రూపమును తిరిగి యాతనికి జూపెను. మహానుభావుడగు శ్రీకృష్ణభగవానులు తిరిగి ప్రసన్నదేహధారియై భీతి నొందిన యీయర్జునుని యూరడించెను. ॥౫౦॥

—• ౧౧వ అధ్యాయము ౫౦వ శ్లోకవ్యాఖ్యావిశేషములు •—

మధుసూదనసరస్వతీయము:— సంజయుడు చెప్పుచున్నాడు.— శ్రీకృష్ణభగవానుడు ఈవిధముగ నర్జునునిగూర్చి పలికి, పూర్వమెట్టిరూపమో అట్టి తన రూపమును కిరీట, గదా, చక్రాదియుక్తమగు చతుర్భుజోపేతమును, శ్రీవత్స, కౌస్తుభ, వనమాలా, పీతాంబరాదిశోభితమును [illegible] జూపెను. సౌమ్యశరీరధారియై సమస్తకల్యాణగుణాకరుడై, పరమకారుణికుడగు శ్రీకృష్ణుడు [illegible] భీతుడైన యర్జును నూరడించెను. ॥౫౦॥

నీలకంఠీయము:— సంజయుడు చెప్పుచున్నాడు.— వసుదేవసుతుడు అర్జునుని గూర్చి [illegible] పలికి, పూర్వ మెట్లుండెనో యట్టి తన మానుషరూపమును తిరిగి చూపెను. [illegible] ధరించిన చతుర్భుజరూపమును గూడ తిరోహిత మొనర్చెనని యర్థము. అట్లే [illegible] [illegible] దేహధారియై బెదరిన యీయర్జును నూరడించెను. ॥౫౦॥

అర్జున ఉవాచ:—

గీ॥ దృష్ట్వేమం మానుషం రూపం తవ సౌమ్యం జనార్దన ।
ఇదానీ మస్మి సంవృత్తః సచేతాః ప్రకృతిం గతః ॥ ॥౫౧॥

పదవిభాగము:— అర్జునః— ఉవాచ— దృష్ట్వా— ఇమం— మానుషం— రూపం— తవ— సౌమ్యం— జనార్దన— ఇదానీం— అస్మి— సంవృత్తః— సచేతాః— ప్రకృతిం— గతః ॥ ॥౫౧॥

ప్రతిపదార్థము:— అర్జునః=అర్జునుడు; ఉవాచ=పలికెను; హేజనార్దన=ఓశ్రీకృష్ణప్రభూ!; ఇదానీం=ఇప్పుడు; తవ=నీయొక్క; సౌమ్యం=సుందరమైన; మానుషం=మనుష్యసంబంధమైన; రూపం=ఆకారమును; దృష్ట్వా=చూచి; సచేతాః=ప్రసన్నచిత్తుడనై; ప్రకృతిం=స్వభావమును; గతః=పొందినవాడనై; సంవృత్తోఽస్మి=అయితిని. ॥౫౧॥

శ్రీభగవానువాచ:—

గీ॥ సుదుర్దర్శ మిదం రూపం దృష్టవానసి యన్మమ ।
దేవా అప్యస్య రూపస్య నిత్యం దర్శనకాంక్షిణః ॥ ॥౫౨॥

పదవిభాగము:— సుదుర్దర్శం— ఇదం— రూపం— దృష్టవాన్— అసి— యత్— మమ— దేవాః— అపి— అస్య— రూపస్య— నిత్యం— దర్శనకాంక్షిణః ॥ ॥౫౨॥

ప్రతిపదార్థము:— శ్రీభగవాన్=శ్రీకృష్ణభగవానులు; ఉవాచ=పలికెను: త్వం=నీవు; యత్=ఏ; మమ=నాయొక్క; రూపం=రూపముకలదో; తత్=ఆ; ఇదం=ఈరూపము; సుదుర్దర్శమ్=చూచుటకుశక్యముగానిదానిని; దృష్టవానసి=చూచితివి; దేవాఅపి=దేవతలుగూడ; నిత్యం=ఎల్లపుడు; అస్య=ఈ; రూపస్య=రూపముయొక్క; దర్శనకాంక్షిణః=దర్శనమునుకోరెడివారు; భవంతి=అగుచుండిరి. ॥౫౨॥

శాంకరభాష్యమ్:—

దృష్ట్వేద మితి । దృష్ట్వేదం మానుషం రూపం మత్సఖం ప్రసన్నం తవ సౌమ్యం జనార్ద నేదానీ మధునాస్మి సంవృత్తః సంజాతః కిం సచేతాః ప్రసన్నచిత్తః ప్రకృతిం స్వభావం గత శ్చాస్మి ॥ ॥౫౧॥

సుదుర్దర్శ మితి । సుదుర్దర్శం సుష్ఠు దుఃఖేన దర్శన మస్యేతి సుదుర్దర్శ మిదం రూపం దృష్టవా నసి య న్మమ దేవా అప్యస్య మమ రూపస్య నిత్యం సర్వదా దర్శనకాంక్షిణో దర్శనేప్సవోఽపి న త్వ మివ దృష్టవంతో న ద్రక్ష్యంతి చే త్యభిప్రాయః ॥ ॥౫౨॥

శాంకరభాష్యతత్త్వబోధిని:—

అర్జునుడు చెప్పుచున్నాడు— ఓజనార్దన! నీయీప్రసన్నమైనదియు, మత్సఖమునగు మానుషరూపమును జూచి, ప్రసన్నచిత్తుడనైతిని. స్వభావస్థితిని పొందినవాడనయితిని. ॥౫౧॥

శ్రీకృష్ణభగవానులు చెప్పుచున్నాడు— మనుజులు చూడశక్యముగాని నాయీరూపమును నీవు జూచితివి. దేవతలు గూడ నా యీరూపమును నిత్యము జూడగోరుదురు. కానివారు నీవలె నిదివరలో జూడలేదు, మున్ముందు జూడజాలరు. ॥౫౨॥

—• ౧౧వ అధ్యాయము ౫౧వ శ్లోకవ్యాఖ్యావిశేషములు •—

మధుసూదనసరస్వతీయము:— విశ్వరూపోపసంహరణానంతరము అర్జునుడు పలుకుచు

గీ॥ నాహం వేదై ర్న తపసా న దానేన నచేజ్యయా ।
శక్య ఏవంవిధో ద్రష్టుం దృష్టవా నసి యన్మమ ॥ ॥౫౩॥

పదవిభాగము:— న–అహం–వేదైః–న–తపసా–న–దానేన–న–చ–ఇజ్యయా–శక్యః –ఏవంవిధః–ద్రష్టుం–దృష్టవాన్–అసి–మాం–యథా ॥ ॥౫౩॥

ప్రతిపదార్థము:— త్వం=నీవు; మాం=నన్ను; యథా=ఏవిధముగా; దృష్టవాన్=చూచినవాడవై; అసి=అయితివో; తథా=ఆప్రకారముగా; ఏవంవిధః=ఇట్టివిధమైన; అహం=నేను; వేదైః=వేదములచే; ద్రష్టుం=చూచుటకు; నశక్యః=శక్యమైనవాడనుగాను; తపసా=తపస్సుచే నశక్యః=శక్యమైనవాడనుగాను; దానేన=దానముచే; నశక్యః=శక్యమైనవాడనుగాను; ఇజ్యయా=యాగముచే; నశక్యః=శక్యుడనుగాను. ॥

శాంకరభాష్యమ్:—

కస్మాత్— నాహం వేదై ఋగ్యజుస్సామాథర్వవేదై శ్చతుర్భి రపి న తపసోగ్రేణ చాంద్రాయణాదినా న దానేన గోభూహిరణ్యాదినా న చేజ్యయా యజ్ఞేన పూజయా వా శక్య ఏవంవిధో యథాదర్శితప్రకారో ద్రష్టుం దృష్టవా నసి మాం యథా త్వమ్ ॥౫౩॥

శాంకరభాష్యతత్త్వబోధిని:—

నీవు యేవిధముగ నన్ను చూచితివో ఆప్రకారముగ జూచుటకు యథాదర్శితాకారుడ నగు నేను ఋగ్యజుస్సామాథర్వవేదములచేగాని, ఉగ్రచాంద్రాయణాదితపస్సులచేగాని, గో, భూ, హిరణ్యాదిదానములచేగాని, యజ్ఞముచేగాని, పూజచే గాని శక్యమైన వాడనుగాను. ॥౫౩॥

న్నాడు.— ఓజనార్దన! ఈనీసౌమ్యాకారమును జూచి యిపుడు భయకృతమగు వ్యామోహము తొలగుటచే నవ్యాకులితమైన యంతఃకరణము కలవాడనై యైతిని. భయజనితమైన వ్యధ తొలగుటచే స్వస్థచిత్తుడనైతిని. ॥౫౧॥

—• ౧౧వ అధ్యాయము ౫౨వ శ్లోకవ్యాఖ్యావిశేషములు •—

మధుసూదనసరస్వతీయము:— శ్రీకృష్ణభగవానులు తన యనుగ్రహ మతిదుర్లభమని నాల్గు శ్లోకములతోఁ జెప్పుచున్నాడు.— చూచుటకు శక్యముకాని నాయీవిశ్వరూపమును నీవిపుడు చూచితివి. దేవతలుగూడ నీరూపమును దర్శించుటకై నిత్యము కోరుచుందురు. కాని నీవలె వారు జూడలేరు. ॥౫౨॥

—• ౧౧వ అధ్యాయము ౫౩వ శ్లోకవ్యాఖ్యావిశేషములు •—

మధుసూదనసరస్వతీయము:— దేవతలు మద్భక్తిశూన్యులగుట నన్ను జూడలేరని చెప్పుచున్నాడు.— ఈశ్లోకము "న వేదయజ్ఞాధ్యయనైః" అను శ్లోకముచే గతార్థము. ॥౫౩॥

శంకరానందీయము:— జన్మాంతరములయందు భోగేచ్ఛతో యథావిధిగ వేదాధ్యయనాది పుణ్యకర్మానుష్ఠానముచే దేవభావము నొందినను మద్భక్తిశూన్యులగుయుండ్రది దేవతలకు నీదర్శనభాగ్యములేదని (కలుగకుండెనని) సూచించుటకు వేదాదులకు స్వస్వరూపసాక్షాత్కారమునందు సాధనత్వమును నిషేధించుచున్నాడు.—వేదములచేగాని, తపస్సుచేగాని, దానముచేగాని, యాగాదికముచేగాని, నావిశ్వరూపము చూడశక్యమైనదికాదు. నీవెట్లు నావిశ్వరూపమును జూచితివో యట్లు వేదా

గీ॥ భక్త్యా త్వనన్యయా శక్య అహ మేవంవిధోఽర్జున! ।
జ్ఞాతుం ద్రష్టుం చ తత్త్వేన ప్రవేష్టుం చ పరంతప! ॥ ॥౫౪॥

పదవిభాగము:— భక్త్యా–తు–అనన్యయా–శక్యః–అహం– ఏవంవిధః–అర్జున–జ్ఞాతుం– ద్రష్టుం–చ–తత్త్వేన–ప్రవేష్టుం–చ–పరంతప॥ ॥౫౪॥

ప్రతిపదార్థము:— హే పరంతప!=శత్రువులనుతపింపజేయు ఓయర్జునా!; ఏవంవిధః=విశ్వరూపధారినగు; అహం=నేను; తత్త్వేన=తత్త్వముచే; జ్ఞాతుం=తెలిసికొనుటకుగాని; ద్రష్టుంచ=సాక్షాత్కరింపజేసుకొనుటకుగాని; ప్రవేష్టుంచ=మోక్షమునుపొందుటకుగాని; అనన్యయా=భగవదేకపరమైన; భక్త్యా=భక్తిచే శక్యః=శక్యమైనవాడను. ॥౫౪॥

శాంకరభాష్యమ్;—

కథం పున శ్శక్య ఇత్యుచ్యతే— భక్త్యా తు కిం విశిష్టయే త్యాహ — అనన్యయాఽపృథగ్భూతయా భగవతోఽన్యత్ర పృథఙ్న కదాచి దపి యా భవతి సా త్వనన్యా భక్తి స్సర్వై రపి కరణై ర్వాసుదేవా దన్య న్నోపలభ్యతే యయా సాఽనన్యా భక్తి స్తయా భక్త్యా శక్యోఽహ మేవంవిధో విశ్వరూపప్రకారో హేఽర్జున జ్ఞాతుం శాస్త్రితో న కేవలం జ్ఞాతుం శాస్త్రితో ద్రష్టుం చ సాక్షాత్కర్తుం తత్త్వేన తత్త్వతః ప్రవేష్టుం చ మోక్షం చ గంతుం పరంతప ॥౫౪॥

శాంకరభాష్యతత్త్వబోధిని:—

శత్రువులను తపింపజేయు ఓయర్జునా! విశ్వరూపప్రకారుడ నగు నేను తత్త్వతః శాస్త్రము ననుసరించి తెలిసికొనుటకును, సాక్షాత్కరింపజేసుకొనుటకును, మోక్షమును పొందుటకును (భగవంతునికంటె వేరొకచోట నిలువ బడని భక్తి యనన్యభక్తి యనబడును. అనగా సర్వేంద్రియములచేతను వాసుదేవునికంటె నితరము దేనిచే నుపలబ్ధము కాదో యట్టి భక్తి యనన్యభక్తి యనబడును.) అట్టి అనన్యభక్తిచే శక్యుడను. ॥౫౪॥

ధ్యయనాది పుణ్యకర్మ కాగులైనను నాసవిశేషబ్రహ్మస్వరూపమునే చూడలేకుండిరి. ఇక నిర్విశేషబ్రహ్మము నెట్లు చూడగలరని యర్థము. (ఈచెప్పుటచే గర్మలు మోక్షమును గూర్చి సాక్షాత్సాధనములు గావని సూచిత మయ్యెను. ॥౫౩॥

—• ౧౧వ అధ్యాయము ౫౪వ శ్లోకవ్యాఖ్యావిశేషములు •—

మధుసూదనసరస్వతీయము:— వేద, తపో, దాన, ఇజ్యాదికముచే నీదర్శనము శక్యమగుచో నిక నేయుపాయముచే నిన్ను జూడ శక్యమగును? అను ఆశంకపై జెప్పుచున్నాడు.— (ఇట 'తు' అనునది మరియొక సాధనమేదియు లేదను యర్థమునందు ప్రయుక్తము.) మదేకనిష్ఠమగు నిరతిశయప్రీతి (భక్తి) చే దివ్యరూపధరుడనగు నేను తెలిసికొనుటకు శక్యుడను. స్వస్వరూపముగ సాక్షాత్కరింప జేసుకొనుటకు వేదాంతవాక్యశ్రవణమనననిదిధ్యాసనపరిపాకముచే శక్యుడను. స్వరూపసాక్షాత్కారమువలన యవిద్యాతత్కార్యనివృత్తి యయిన నారూపముతో నుండుటకు శక్యుడను. "హే పరంతప!" అను సంబుద్ధిచే నజ్ఞానమనెడి శత్రువును నశింపజేసిన అర్జునునకు సులభముగా ప్రవేశించుటకు యోగ్యత్వము సూచితమయ్యెను. ॥౫౪॥

గీ॥ మత్కర్మకృ న్మత్పరమో మద్భక్త స్సంగవర్జితః ।
నిర్వైర స్సర్వభూతేషు య స్స మా మేతి పాండవ! ॥ [illegible]

ఇతి శ్రీమహాభారతే శతసాహస్ర్యాం సంహితాయాం వైయాసిక్యాం [illegible]
శ్రీభగవద్గీతా సూపనిషత్సు బ్రహ్మవిద్యాయాం యోగశాస్త్రే శ్రీకృష్ణార్జున
సంవాదే విశ్వరూపదర్శనయోగో నామైకాదశోఽధ్యాయః ॥౧౧॥

పదవిభాగము:— మత్కర్మకృత్–మత్పరమః–మద్భక్తః–సంగవర్జితః–నిర్వైరః–[illegible] ॥ [illegible]
యః–సః–మాం–ఏతి–పాండవ ॥

ప్రతిపదార్థము:— యః=ఎవడు; మత్కర్మకృత్=నానిమిత్తమైనకర్మనుచేయువాడై; [illegible]
నేనేయుత్కృష్టమగానంతరగతికలవాడై; మద్భక్తః=నాయందుభక్తికలవాడై; సంగవర్జితః=సంగరహితుడై; [illegible]
భూతేషు=సమస్తభూతములయందు; నిర్వైరః=శత్రుభావములేనివాడై; భవతి–(అగుచున్నాడో) [illegible]
సః=అట్టివాడు; హేపాండవ=ఓపాండునందనా; మాం=నన్ను; ఏతి=పొందుచున్నాడు. ॥ [illegible]

శాంకరభాష్యమ్:—

అధునా సర్వస్య గీతాశాస్త్రస్య సారభూతోఽర్థో నిశ్శ్రేయసార్థో [illegible]
త్వోచ్యతే– మత్కర్మకృ న్మదర్థం కర్మ మత్కర్మ తత్కరో తీతి మత్కర్మకృత్ [illegible]
భృత్యః స్వామికర్మ న త్వాత్మనః పరమా ప్రేత్య గంతవ్యా గతి రితి [illegible]

శాంకరభాష్యతత్త్వబోధిని:—

ప్రస్తుతము సమస్తగీతాశాస్త్రమునకు సారభూతమైనదియు, మోక్షము [illegible]
ముగా గలదియు నగు విషయమును ప్రోగుచేసి చెప్పుచుండెను.— [illegible]
యెవడు నానిమిత్తమే శ్రౌతాదికర్మను జేయువాడై, (భృత్యుడు తన ప్రభువును [illegible]

శంకరానందీయము:— వేదాదులు సాధనములు గానిదో [illegible]
నను ప్రశ్నపై జెప్పుచున్నాడు.— "భక్త్యా త్వనన్యయా శక్య అహ మేవంవిధోఽర్జున!" [illegible]
ఖల్విదం బ్రహ్మ" అను శాస్త్రాచార్యోపదేశజన్యజ్ఞానసంపన్నము, శ్రుతము, [illegible]
విజ్ఞాతముగూడ నీసర్వము బ్రహ్మమే అని సర్వమునకు, దనకు బ్రహ్మమాత్ర [illegible]
యాంతరశూన్యానుసంధానరూపమగు భక్తిచేతనే "ఏవంవిధోఽహం" విశ్వాత్ముడనగు నేను [illegible]
బడినవాడనై యథార్థస్వరూపముచే నిదియే పరమార్థమని తెలిసికొనుటయును, సాక్షాత్కరించుకొను[illegible]
కను, విదేహకైవల్యమునొంది మత్స్వరూపముతో నుండుటకును సుగముడను. (శిష్ట [illegible]
ములో విషయుడను కాగలనని యర్థము) ముముక్షువు, ముఖ్యాధికారియు నగువాడు చిత్తశుద్ధిగ [illegible]
నెల్లప్పుడు నీసర్వము నేనేయను సవిశేషబ్రహ్మోపాస్తిని చేసినచో భేదప్రత్యయనాశ [illegible]
అట్టివానికి నిర్విశేషబ్రహ్మము తెలిసికొనుటకును, సాక్షాత్కరింపజేసుకొనుటకును, తత్స్వరూప[illegible]
టయను విదేహముక్తి నొందుటకును నీవే విషయుడవగుచుంటివి. ॥ [illegible] ॥

—•౧౧వ అధ్యాయము ౫౫వ శ్లోకవ్యాఖ్యావిశేషములు•—

మధుసూదనసరస్వతీయము:— ఇక సర్వగీతాశాస్త్రమునకు సారభూతమైన విష[illegible]
ప్రంజముగ జేసి చెప్పుచుండెను.— వేదవిహితమైన కర్మను నాకొరకు జేయుచున్నవాడు, [illegible]

శాంకరభాష్యమ్:—

అయం తు మత్కర్మకృ న్మా మేవ పరమాం గతిం ప్రతిపద్యేత ఇతి మత్పరమో౽హం పరమః పరా గతి ర్యస్య సో౽యం మత్పరమ స్తథా మద్భక్తో మా మేవ సర్వప్రకారైః సర్వాత్మనా సర్వోత్సాహేన భజత ఇతి మద్భక్త స్సంగవర్జితో ధనపుత్రమిత్రకలత్రబంధువర్గేషు సంగవర్జితః

శాంకరభాష్యతత్త్వబోధిని:—

ములగు పనులను జేయునుగాని యాప్రభువే తనకు పరమప్రాప్యుడని తలువడు. నాకై కర్మను జేయువాడు నన్నే జీవితావసానము పరమప్రాప్యుడుగ దలచును.) అట్టివాడై, (నన్నే సర్వప్రకారములచేతను సర్వోత్సాహముతోటి భజించువాడు మద్భక్తు డనబడును.) అట్టి నాభక్తుడై, ధన, పుత్ర మిత్ర, కలత్రబంధువర్గాదులయందు సక్తి (ప్రీతి) లేనివాడై, తనకు అత్యంతాపకారమునందు ప్రవృత్తులైనవారియెడ గూడ శత్రుభావమును వహింపని

ప్రాప్యుడనుగ దలచినవాడై, సంగవర్జితుడై (బాహ్యవస్తుస్పృహావర్జితుడై, అపకారులయందుగూడ ద్వేషము లేనివాడై, యెవడుండునో అట్టివాడు (అభేదముతో) నన్నుపొందును. నీవు తెలిసికొనదగినదియు, నేనుపదేశించ దగునదియు నిదియే. ఇంతకంటె వేరేమియును లేదు. ॥55॥

ఇట్లు శ్రీమధుసూదన సరస్వతీ విరచిత శ్రీమద్భగవద్గీతా ఏకాదశాధ్యాయ గూఢార్థ

దీపికకు తర్కరత్న, న్యాయవేదాంతవిద్యాపారీణ, దర్శనాలంకార”

బులుసు అప్పన్నశాస్త్రిచే రచింపబడిన తాత్పర్యబోధిని

సమాప్తము.

శంకరానందీయము:— ఈవిధముగ బ్రహ్మప్రాప్తికి భక్తి కారణమని చెప్పి యీచెప్పబోవు సాధనపంచకసంపత్తితో నెవడు నన్ను సేవించునో ఆతడే ప్రసన్నచిత్తుడై సమ్యగ్జ్ఞానమును, మోక్షమును పొందునని సూచించుచు అధ్యాయము నుపసంహరించుచుండెను,— “మత్కర్మకృత్” నానిమిత్తమే లౌకిక కర్మను గాని; వైదికకర్మనుగాని చేష్టామాత్రమును సర్వకర్మను జేయువాడై, “మత్పరమః” లోకమున ప్రతిపురుషుడు యొందుకై కర్మ నాచరించునో దానిని బొందునుగాని మరియొకదానిని పొందడు. అట్లే నానిమిత్తమై కర్మచేయుచో నన్నే పొందును. నానిమిత్తమై కర్మను జేయువారలకు నేనే గతియగుదును. కాన అట్టివాడు ‘మత్పరము’ డనబడును. అట్టివాడై, లేక, ‘మీయతే పదార్థో ౽నయేతిమా, మత్పరా మా యస్య స మత్పరమః’ దీనిచే పదార్థము తెలిసికొనబడును గాన ఇంద్రియప్రవృత్తి “మా” అనబడును. నాస్వరూపగ్రహణాసక్తమైన యింద్రియప్రవృత్తి గలవాడు “మత్పరము” డనబడును. అట్టివాడై, కనుకనే “మద్భక్తః” సర్వాత్మ రూపనగు నన్ను (అంతట) చక్షురాదులకు విషయమగు వస్తుజాతమునెల్ల సర్వము బ్రహ్మస్వరూపముగ నను సంధానము చేయువాడు భక్తుడనబడును,) అట్టివాడై, “సంగవర్జితః” పుత్రమిత్రకలత్రాదులయందు ఆసక్తితో సక్తిని వీడినవాడై, “నిర్వైరః” తన కపకారులయందు గూడ (అంతటను బ్రహ్మభావనచే) వైరము లేనివాడై, (ఉపశాంత సర్వవికారములు కలవాడై) యెవడుండునో అట్టి భక్తవర్యుడు నిర్విశేషబ్రహ్మనిష్ఠాన ముచే “మామే తైతి” పరబ్రహ్మనగు నన్ను పొందును. (విదేహకైవల్యము నొందునని యర్థము.) ॥55॥

ఇట్లు శ్రీశంకరానందసరస్వతీ విరచిత శ్రీమద్భగవద్గీతా ఏకాదశాధ్యాయవాక్య

తాత్పర్యబోధనికి “తర్కరత్న, న్యాయవేదాన్తవిద్యాపారీణ, దర్శనాలంకార”

బులుసు అప్పన్నశాస్త్రిచే రచింపబడిన తాత్పర్యబోధిని

సమాప్తము.

శాంకరభాష్యమ్:—

సంగః ప్రీతిః స్నేహ స్తద్వర్జితో నిర్వైరో నిర్గతవైరః సర్వభూతేషు శత్రుభావరహిత ఆత్మనోఽత్యంతాపకారప్రవృత్తే ష్వపి య ఈదృశో మద్భక్తః స మా మే త్యహమేవ తస్య పరాగతి ర్నాన్యా గతిః కాచి ద్భవ త్యయం తవోపదేశ ఇష్టో మయోపదిష్టో హేపాండవేతి ॥౫౫॥

ఇతి శ్రీమత్పరమహంసపరివ్రాజకాచార్యగోవిందభగవత్పూజ్యపాదశిష్యశ్రీమచ్ఛంకర
భగవతః కృతౌ శ్రీభగవద్గీతాభాష్యే విశ్వరూపదర్శనయోగో నామ
ఏకాదశోఽధ్యాయః ॥౧౧॥

శాంకరభాష్యతత్త్వబోధిని: —

వాడై యెవ డుండునో, అట్టి నాభక్తుడు నన్నే పొందును. నేనే యట్టి వానికి పరమగతి నగుదునుగాని, వేరొండు యథమగతి ప్రాప్తింపనేరదు. ఈయుపదేశము నీకు హితము చేకూర్చునట్లు నీకుపదేశింపబడెను. ॥౫౫॥

ఇట్లు నూరువేల సంఖ్య కలిగి, వ్యాసప్రోక్తము, సంహితారూపము నగు మహాభారతమునం దంతర్గతమైన భీష్మపర్వము నందున్న యుపనిషద్రూపము, బ్రహ్మవిద్యారూపము, యోగశాస్త్రము నగు భగవద్గీతలయందున్న శ్రీకృష్ణార్జునసంవాదమునందుగల విశ్వరూపదర్శనయోగ మను పేరి ఏకాదశాధ్యాయమునకు గౌతమసగోత్రుడగు "తర్కరత్న, న్యాయవేదాంతవిద్యాపారీణ, దర్శనాలంకార" బిరుదు అప్పన్నశాస్త్రిచే రచింపబడిన, ఆనందగిరీయవ్యాఖ్యానుసృత శ్రీభగవద్గీతాశాంకరభాష్యతత్త్వబోధిని సమాప్తము.

హరిః ఓమ్ తత్సత్.

శ్రీధరీయము:— నేననన్యభక్తి లభ్యుడను కాన: సర్వశాస్త్రసారమగు ఈరహస్యమును వినుము:— నానిమిత్తమే కర్మ చేయుచు, నేనే పరమపురుషార్థముగ దలచి, నన్నే యాశ్రయించి; పుత్రాదులయందు సంగమును వీడి. సర్వభూతములయందు వైరమును వీడి యెవ డుండునో అట్టివాడు నన్ను పొందును.

శ్లో॥ "దేవై రపి సుదుర్దర్శం తపోయజ్ఞాదికోటిభిః ।
భక్తాయ భగవా నేవం విశ్వరూప మదర్శయత్॥"

తా॥ తపస్సులు, యజ్ఞములు మొదలగు కోటిసాధనములచే గూడ జూడశక్యముగాని విశ్వరూపమును భక్తుడగు యర్జునునకు శ్రీకృష్ణభగవానులు చూపెను. ఈవిషయ మీయేకాదశాధ్యాయమున తెలుపబడెను.

ఇట్లు శ్రీధరవిరచిత శ్రీభగవద్గీతాఏకాదశాధ్యాయిటీకకు "తర్కరత్న, న్యాయవేదాంతవిద్యాపారీణ, దర్శనాలంకార" బిరుదు అప్పన్నశాస్త్రి విరచిత తాత్పర్యబోధిని సమాప్తము.

భాష్యోత్కర్షదీపిక:— ప్రస్తుతము సర్వశాస్త్రసారభూతమైన యీగీతాశాస్త్రమునందు సారభూతము, నిశ్శ్రేయస ప్రయోజనకము నగు విషయమును సంగ్రహించి యవశ్యమనుష్ఠించుటకై పరమకారు

ణికుడగు శ్రీకృష్ణభగవానులు యర్జునునకు చెప్పుచున్నాడు.— నాప్రీతికై వేదవిహిత కర్మల నాచరించు వాడై, నేనే పరమప్రాప్యుడనుగ తలచినవాడై, నాప్రాప్తిసాధనమగు నాభజనముతో నన్ని విధములుగను గూడినవాడై, ధన, పుత్ర, మిత్రాదులయందు ఆసక్తిని విడినవాడై, తనకత్యంతాపకారులగు వారియెడగూడ వైరహితుడై యెవడుండునో యట్టి దంభరహితుడగు నాభక్తుడు నన్ను పొందును. (అభేదముగ నన్ను సాక్షాత్కరింపజేసుకొనును.) (నీవు నా మేనత్త కొమరుడవగుట అతిప్రేమాస్పదుడవు. కాన నీసారసంగ్రహమును నీకు జెప్పితినని సూచించుటకు "పాండవ!" అని సంబోధించెను.) ఈఏకాదశాధ్యాయమున విశ్వరూపప్రతిపాదనముచే సర్వేశ్వరుడు, సర్వాత్మయు, సర్వజ్ఞుడు నగు పరబ్రహ్మముయొక్క యనన్యభక్తిచే తత్స్వరూపజ్ఞానాదికము ప్రదర్శింపబడినది గాన తత్ప్రదన్యాచ్యార్థము నిరూపింపబడెను. ||౫౫||

శ్లో|| చిదానందే యత్రాదితిజ, నర, యక్షా, సుర, యుతం, విభాతం త్రైలోక్యం సతి భవతి నాశ్చర్యజనకమ్ : అనంతాండాధారే త మజ మజరాత్మాన మమృతం, శివం కృష్ణం వందే నిఖిలహృదిగం దృష్టు మభయమ్ || తా|| సచ్చిదానందస్వరూపుడగు పరబ్రహ్మము అనంతబ్రహ్మాండముల కాధారుడగుట నాతనియందు దేవ, యక్షరక్షోనరయుతమగు ఈత్రిలోకములు భాసించిన వన యాశ్చర్య మేమియు లేదు. అట్టి జన్మాదివికారశూన్యుడు, పరిణామశూన్యుడు, మంగళస్వరూపుడు, అమృతస్వరూపుడు, నిఖిలహృదయాంతస్థుడు. భయరహితుడు నగు శ్రీకృష్ణపరమాత్మను చూచుటకై (తెలిసికొనుటకై) జ్ఞానసిద్ధికై నమస్కరించెదను.

ఇట్లు ధనపతిసూరివిరచిత శ్రీభగవద్గీతాఏకాదశాధ్యాయ భాష్యోత్కర్షదీపికకు
"తర్కరత్న, న్యాయవేదాంతవిద్యావారీణ, దర్శనాలంకార"
బులుసు అప్పన్నశాస్త్రి విరచిత తాత్పర్యబోధిని
సమాప్తము.

పరమార్థప్రిపా:— "శ్లో|| నానారంగై రనంగాయుధ మభిలిఖితా శ్చిత్రిణోఽభ్యాసలభ్యం, సౌరభ్యం నైవ తస్మి న్న చ సరథహయం మండలం చండరశ్మేః । తీవ్రం తేజ స్త్రిలోకీతిమిరనిరసనం తద్వ దానంద సాంద్రం సన్న్యాసాభ్యాసభాజో న సులభ మపి తు శ్రీయదూత్తంసభక్త్యా||" చిత్రకారుడు వివిధవర్ణములతో నొకయరవిందమును తన యభ్యాసపాటవముచే వ్రాయునుగాని దానియందు సౌరభ్యము ననుభవింపజాలడు. అట్లే రథాశ్వములతో సూర్యభగవానుని చిత్రించునుగాని యాసూర్యమండలమునందు ముల్లోకములయందలి కారుచీకటి నపహరించెడి తీవ్రతేజస్సు లభ్యము కానేరదు. అట్లే సన్న్యాసాభ్యాసయోగి పరబ్రహ్మరూపమును దన మనఃఫలకమునందు చిత్రించుకొనగల్గును. గాని యతనికి బ్రహ్మానందానుభూతి లభ్యము కానేరదు. ఇక నేమన: శ్రీకృష్ణభగవానుని యందలి భక్తి చేతనే యట్టి యానందము లభ్యమగును. ||౫౫||

అధ్యాయసముదిత తాత్పర్యశ్లోకము:— "శ్లో|| మానుష్యం మన్యసే చేన్మయి తదిగ మయే భూర్భువస్స్వర్మహోంతస్స్వీకారం వైభవం చాభయ మమృతగతిం ద్రష్టు మిచ్ఛాస్తి తే చేత్ । తత్పశ్యారాతివర్గం నిహత మిహ మయా దత్తయా దివ్యదృష్ట్యా బ్రహ్మాదీన్ దేవదేవా నితి యదుపతినా ప్రోక్త మేకాదశేఽస్మిన్||" తా|| నన్ను మనుష్యమాత్రునిగ తలవకుము. అట్టి సందేహమే యున్నచో ఓయర్జునా! భూర్భువస్స్వర్లోకాంతస్స్వీకారము గలదియు, సంసారభయాపనోదకము, మోక్షప్రాపకము నగు నావిశ్వరూపమును జూడ నిచ్ఛగించితివేని, నాచే ననుగ్రహింపబడిన దివ్యదృష్టిచే బ్రహ్మాదులగు దేవదేవులను, నిహతవైరు

శతృవర్గమును నావిశ్వరూపమునందు చూడుము. అని యీయేకాదశాధ్యాయమున శ్రీకృష్ణభగవానునిచే చెప్పబడెను.

ఇట్లు దైవజ్ఞపండితవిరచిత శ్రీభగవద్గీతాఏకాదశాధ్యాయ పరమార్థప్రపకు
"తర్కరత్న, న్యాయవేదాంతవిద్యాపారీణ, దర్శనాలంకార"
బులుసు అప్పన్నశాస్త్రి విరచిత తాత్పర్యబోధిని
సమాప్తము.

నీలకంఠీయము:— శాస్త్రసర్వస్వసారము నీశ్లోకమున సంగ్రహించుచుండెను— "మత్కర్మకృత్" నానిమిత్తమే కర్మలుచేయువాడై, "మత్పరమః" నేనే పరమప్రాప్యుడనుగ కలవాడై. (ఈచెప్పుటచే త్వం పదార్థశోధకమగు సమస్తకర్మయోగము, ధ్యానయోగము చెప్పబడెను.) "మద్భక్తః" నాయారాధనము జేయువాడై (ఈచెప్పుటచే నుపాసనాకాండార్థము సంగ్రహింపబడెను.) "సంగవర్జితః" సక్తిలేనివాడై, (ఏకాంతధ్యాననిష్ఠుడని జెప్పబడెను.) "నిర్వైరః" వైరరహితుడై (భేదబుద్ధికలవానికి వైరరాహిత్యము సంభవింపదుగాన నీవిశ్వమును భగత్స్వరూపముగ జూడదగునని చెప్పబడెను.) యెవడుండునో "సమామేతి పాండవ!" అట్టివాడు తత్పదలక్ష్యార్థము, అఖండానందైకరసము నగు నన్ను (పరబ్రహ్మను) ప్రత్యగభేదముగ పొందుచున్నాడు. (విశుద్ధవంశజాతుడ వగు నీవే యట్టి బ్రహ్మమును తెలిసికొనగలవని "పాండవ" అను సంబోధనముచే సూచితము.) ॥౫౫॥

ఇట్లు శ్రీనీలకంఠాచార్య విరచిత శ్రీభగవద్గీతా ఏకాదశాధ్యాయ భారతభావదీపమునకు
బులుసు వెంకటశాస్త్రి విరచిత తాత్పర్యబోధిని
సమాప్తము.

హరిః ఓం తత్స ద్బ్రహ్మార్పణమస్తు.

శు భ మ స్తు.

శ్రీభగవద్గీతా శాంకరభాష్యతత్త్వబోధిని

ద్వాదశాఽధ్యాయః.

భ క్తి యో గః.

అర్జున ఉవాచ:—

గీ॥ ఏవం సతతయుక్తా యే భక్తా స్త్వాం పర్యుపాసతే ।
యే చాప్యక్షర మవ్యక్తం తేషాం కే యోగవిత్తమాః ॥ ॥౧॥

ప ద వి భా గ ము:— అర్జునః- ఉవాచ- ఏవం- సతతయుక్తాః- యే- భక్తాః- త్వాం- పర్యుపాసతే- యే- చ- అపి- అక్షరం- అవ్యక్తం- తేషాం- కే- యోగవిత్తమాః ॥౧॥

ప్రతి ప దా ర్థ ము:— యే=ఏ; భక్తాః=భక్తులు; ఏవం="మత్కర్మకృత్" ఇత్యాదికముచే చెప్పబడిన రీతిని; సతతయుక్తాః=నిరంతరము భగవత్కార్యాదులయందు సమాహితులై ప్రవృత్తులై; త్వాం=చూపబడిన విశ్వరూపుడవగునిన్ను; పర్యుపాసతే=ధ్యానించెదరో; యేచాపి=పరిత్యక్తసర్వైషణలు కలవారై; సంన్యసింపబడిన సర్వకర్మలుకల యేసంన్యాసులు; అవ్యక్తం=కరణములకు గోచరము కానట్టి; అక్షరం=అక్షరబ్రహ్మమును; యేచాపి=ఎవరు; పర్యుపాసతే=ధ్యానించెదరో; తేషాం=వారలలో; కే=ఎవరు; యోగవిత్తమాః=అతిశయముగ యోగవిదులు; ఇతి=ఈప్రకారము; అర్జునః=అర్జునుడు; ఉవాచ=పలికెను. (ప్రశ్నించెను.) ॥౧॥

శాంకరభాష్యమ్.—

ద్వితీయప్రభృతి ష్వధ్యాయేషు విభూత్యంతేషు పరమాత్మనో బ్రహ్మణోఽక్షరస్య విధ్వస్తసర్వవిశేషణస్యోపాసన ముక్తం సర్వయోగైశ్వర్యసర్వజ్ఞానశక్తిమ త్స్వత్త్వోపాధే రీశ్వ

శాంకరభాష్యతత్త్వబోధిని:—

ద్వితీయాధ్యాయమున "అశోచ్యాన్" ఇత్యాదికము మొదలుకొని విభూత్యధ్యాయాంతమగు యధ్యాయములయందు విధ్వస్తసర్వవిశేషములుకల యక్షరపరబ్రహ్మము యొక్క

—• ౧౨వ అధ్యాయము ౧వ శ్లోకవ్యాఖ్యావిశేషములు •—

మ ధు సూ ద న స ర స్వ తీ య ము:— పూర్వాధ్యాయాంతమున "మత్కర్మకృన్మత్పరమో మద్భక్త స్సంగవర్జితః । నిర్వైరః సర్వభూతేషు యస్సమామేతి పాండవ!" అను శ్లోకమున మచ్ఛబ్దార్థము

శాంకరభాష్యమ్:—

రస్య తవ చోపాసనం తత్ర తత్రోక్తం విశ్వరూపాధ్యాయే త్వైశ్వర్య మాద్యం సమస్తజగ దాత్మరూపం విశ్వరూపం త్వదీయం దర్శిత ముపాసనార్థ మేవ త్వయా తచ్చ దర్శయి త్వోక్త వా నసి మత్కర్మకృదిత్యాద్యతోఽహ మనయో రుభయోః పక్షయో ర్విశిష్టతరబుభుత్సయా త్వాం పృచ్ఛా మీతి—ఏవ మిత్యతీతానంతరశ్లోకే నోక్త మర్థం పరామృశతి మత్కర్మకృ దిత్యాదినా । ఏవం సతతయుక్తా నైరంతర్యేణ భగవత్కర్మాదా యథోక్తేఽర్థే సమాహితాః స్సంతః ప్రవృత్తా ఇత్యర్థః । యే భక్తా అనన్యశరణా స్సంత స్త్వాం యథాదర్శితం విశ్వరూపం పర్యుపాసతే ధ్యాయంతి యే చాఽన్యేఽపి త్యక్తసర్వైషణా స్సన్న్యస్తసర్వకర్మాణో యథావిశే షితం బ్రహ్మాక్షరం నిరస్తసర్వోపాధిత్వా దవ్యక్త మకరణగోచరం యద్ధి లోకే కరణగోచరం తద్వ్యక్త ముచ్యతేఽంజే ర్ధాతో స్తత్కర్మకత్వా దిదం త్వక్షరం తద్విపరీతం శిష్టై శ్చోచ్య మానై ర్విశేషణై ర్విశిష్టం త ద్యేచాపి పర్యుపాసతే తేషా ముభయేషాం మధ్యే కే యోగవి త్తమాః కేఽతిశయేన యోగవిద ఇత్యర్థః ॥ ॥౧॥

శాంకరభాష్యతత్త్వబోధిని:—

యుపాసనము చెప్పబడెను. మరియు సర్వయోగైశ్వర్య సర్వజ్ఞానశక్తి మత్సర్వోపాధికలు యీశ్వరుడవగు నీయొక్క యుపాసనము నచటచట చెప్పబడెను. విశ్వరూపాధ్యాయము దన్ననో నిఖిలజగదాత్మ స్వరూపముగు నీసంబంధమైన యాద్యమగు విశ్వరూపము నీచే యుపా సకుల కుపాసనార్థమే చూపబడెను. అట్టి విశ్వరూపమును చూపి "మత్కర్మకృత్" ఇత్యాదిక మును పలికితివి. కాన, అక్షరబ్రహ్మజ్ఞాన సగుణోపాసనలలో యేది విశిష్టతరమో అద్దానిని తెలిసికొను నిచ్ఛచే నేను నిన్నడుగుచుంటిని.

"మత్కర్మకృత్" ఇత్యాదికముచే చెప్పబడినదానిని గ్రహించుచుండెను. ఇట్లు నిరం తరము పూర్వమునందు చెప్పబడిన భగవత్కర్మాదులయందు సమాహితులై ప్రవృత్తులై కల యేభక్తులు అనన్యశరణులై చూపబడిన విశ్వరూపముచే ధ్యానించెదరో, మరియు నెవరు సర్వైషణలను (దారైషణ, ధనైషణ, పుత్రైషణలను) పరిత్యజించి, నిఖిలకర్మలను సంన్య సించి లోకమున యేది కరణములకు గోచరమో అది వ్యక్తమనబడును. అక్షరబ్రహ్మ మన్ననో నిరస్తసర్వోపాధులు కలదగుటవలన కరణగోచర మగుటంబట్టి యవ్యక్తము, అట్టి యక్షరబ్రహ్మము శిష్టులచే చెప్పబడు విశేషణములు కలది. అట్టి యక్షరబ్రహ్మము నెవ రుపాసించెదరో, వారిలోను, సగుణబ్రహ్మోపాసకులలోను, యెవరు అతిశయముగ యోగ వేత్తలు? అని యర్జునుడు శ్రీకృష్ణపరమాత్మను ప్రశ్నించెను. ॥౧॥

సందేహావిషయమైనది. ఏమన: నిరాకారమగు బ్రహ్మమే విశ్వరూపముగ నిట మిచ్ఛబ్దముచే చెప్పబడెనా? లేక సాకారబ్రహ్మము చెప్పబడెనా? "బహూనాం జన్మనా మన్తే జ్ఞానవా న్మాం ప్రపద్యతే: వాసుదేవ

స్సర్వమితి స మహాత్మా సుదుర్లభః” అను నిత్యాదిస్థలములందు నిరాకారవస్తువు చెప్పబడెను. విశ్వరూపదర్శనానంతరము గూడ “నాహం వేదైర్న తపసా న దానేన చేజ్యయా। శక్య ఏవంవిధో ద్రష్టుం దృష్టవా నసి మాం యథా॥” అను స్థలమున సాకారవస్తువు చెప్పబడెను. ఈసాకార నిరాకారవిషయము లగు భగవదుపదేశములకు రెంటికి అధికారభేదముచే వ్యవస్థయై యుండును. అట్లు కానిచో విరోధము వాటిల్లును. ఇట్లుండ ముముక్షువగు నేను చింతింపదగునది సాకారమా? నిరాకారమా? అని తన అధికారమును నిశ్చయించుకొనుటకై సగుణ నిర్గుణ విద్యలతారతమ్యమును తెలిసికొనుటకై యర్జునుడు ప్రశ్నించుచుండెను.— “ఏవం” “మత్కర్మకృత్” అను శ్లోకముచే జెప్పినవిధముగ “సతతం...పర్యుపాసతే” నైరంతర్యముగ భగవత్కర్మమునందు సావహితమనస్కులైన భక్తులై (సాకారబ్రహ్మైకశరణులై యెవరు సాకారబ్రహ్మస్వరూపుడవగు నిన్ను సేవించెదరో, మరియు అంతటవిరక్తులై, సర్వకర్మలను విడచినవారలై “ఏతద్వైతదక్షరం గార్గి బ్రాహ్మణా అభివదన్త్యస్థూల మన ణ్వహ్రస్వ మదీర్ఘమ్” అను మొదలగు శ్రుతులచే నిషేధింపబడిన సర్వోపాధులు లేనట్టియు, గుణరహితము, నవ్యక్తము, సర్వకరణాగోచరము నిరాకారమునగు (నిన్ను) అక్షరపరబ్రహ్మము నెవ రుపాసించెదరో యట్టి ఆరెండుతెగలవారిలో నెవరు యోగము తెలిసినవారిలో శ్రేష్ఠులు? (వీరిలో నేనెవరి ననుసరింపనగును.) ॥౧॥

శంకరానందీయము:— నవమాధ్యాయమునందు “మన్మనా భవ మద్భక్తః” అని చిత్తశుద్ధికై తన యుపాసనము చేయవగునని చెప్పగనే నీస్వరూపము తెలియబడినకదా! నీయుపాసనము చేయుట? అను అర్జునప్రశ్నము నూహించి దానికి సమాధానముగ మందప్రజ్ఞు లుపాసించుట కనుకూలముగ విష్ణ్వాది విభూతుల నుపదేశించి, వారిలో ముఖ్యాధికారికి “ఏకాంశేన స్థితో జగత్” అని విశ్వాత్మక మగు యీశ్వరరూప ముపాసింపదగినది. యని సూచించి, “ముముక్షూపాస్యమగు ఆరూపమును నాకు చూపి యనుగ్రహింపు” మను యర్జునప్రార్థనముపై ఆరూపమును జూపి, నిరుక్తసాధనసంపత్తితో నాయీరూపము నెవ డుపాసించునో యట్టివాడు జ్ఞానముచే పరమపురుషార్థము నొందునని తనయుపాసనామహత్త్వమును ప్రతిపాదించి ప్రస్తుతము సగుణ, నిర్గుణోపాసకుల తారతమ్యవిశేషమును, తన యుపాసనకై సగుణోపాసకు లవలంబింపదగు సాధనాంతరములను, మరియు నిర్గుణబ్రహ్మవేత్తలకు సముత్పన్నజ్ఞానరక్షణమునకై తగు విశేషణములను నిరూపించుటకై యీద్వాదశాధ్యాయ మారంభింపబడుచున్నది.— అందు ముందుగ “న జాయతే మ్రియతే వా కదాచిత్” అను మొదలగు గ్రంథముచే పరబ్రహ్మను జ్ఞేయముగా నిరూపించి, “నిస్త్రైగుణ్యో భవార్జున!” అనియు, “మహాత్మనస్తు మాం పార్థ” అనియు, “మద్భక్తా యాంతి మామపి” అనియు పరబ్రహ్మోపాసనమును, దాని ఫలమును జెప్పి, సప్తమ, అష్టమ, నవమ, దశమ, ఏకాదశాధ్యాయములలో సగుణబ్రహ్మముయొక్క స్వరూపమును, యుపాసనమును ఫలముతోగూడ బ్రతిపాదించెను. అట్టి సగుణ, నిర్గుణస్వరూపములను విని, యీరెండు పక్షములలో విశేషము తెలియబడినచో ముముక్షువులు సుకరమగు దాని నాశ్రయింతు రనుయూహతో సగుణనిర్గుణోపాసకుల తారతమ్యవిశేషమును తెలిసికొనను యిచ్ఛతో నర్జునుడు శ్రీకృష్ణభగవానుని ప్రశ్నించుచుండెను.— “ఏవం” నీకై కర్మను జేయుట, నిన్నే పరమప్రాప్యుడుగ దలచుట, నీయందే భక్తికల్గియుండుట, సంగరహితుడై యుండుట నిర్వైరము యీమొదలగు సాధనములతో “సతతయుక్తాః”......పర్యుపాసతే సర్వదా అభిన్నముగా కూడి యెవరు నన్ను సేవించెదరో మరియు, “అవ్యక్తం” శబ్దాదివిశేషములేమియు లేనిది కాన యవ్యక్తమనబడును. సర్వేంద్రియాగోచరమును, “అస్థూల మన ణ్వహ్రస్వం” ఇత్యాది శ్రుతిప్రసిద్ధమును “అక్షరం” “స్వాస్మిన్నధ్యస్తం సర్వం మహదాది స్థూలాంతం అశ్నుత ఇత్యక్షరం” తేనయం దధ్యస్తమైన మహదాదిస్థూలాంత

మగు యీసర్వమును పొందువాడు (కల్గినవాడు) గాన యక్షర మనబడును. అట్టి యక్షరమయియు నిర్విశేషము
వగు నిన్ను (పరబ్రహ్మమును) శమదమాదిసత్సాధనములచే సంపన్నులై నిరంతర మనుసంధానము చేయుచుండు
అట్టి యీయుభయులలోను యెవరు సమాధినిష్ఠాగరిష్ఠు లగుదురు? ఇట అభిప్రాయ మిది:— [illegible]
అకు సగుణోపాసనము, నిర్గుణోపాసనము నీరెండును మోక్షసాధనములుగ నుపదిష్టములైనవి. ([illegible])
సుకరమగునది యేది? సాక్షాన్మోక్షసాధన మెద్ది? ఈవిషయమై చెప్పుమని యర్థము. ॥౧॥

భాష్యార్థదీపికా:— శ్లో॥ "యత్కృపాలవమాత్రేణ మూర్ఖో భవతి పండితః। తం వందే పరమానందం జిష్ణుం విష్ణుం శివం గురుం"—ద్వితీయాధ్యాయము మొదలుకొని విభూత్యధ్యాయాంతము "త్రైగుణ్యవిషయా వేదానిస్త్రైగుణ్యోభవార్జున। నిర్ద్వంద్వో నిత్యసత్త్వస్థో నిర్యోగక్షేమ ఆత్మవాన్॥ యావానర్థ ఉదపానే సర్వత స్సంప్లుతోదకే। తావా న్సర్వేషు వేదేషు బ్రాహ్మణస్య విజానతః॥ యస్త్వాత్మరతి రేవ స్యా దాత్మతృప్తశ్చ మానవః। ఆత్మ న్యేవ చ సంతుష్ట స్తస్య కార్యం న విద్యతే॥ నైవ తస్య కృతేనార్థో నాకృతేనేహ కశ్చన। నచాస్య సర్వభూతేషు కశ్చిదర్థవ్యపాశ్రయః॥ యథైధాంసి సమిద్ధోఽగ్ని ర్భస్మసాత్కురుతేఽర్జున। జ్ఞానాగ్నిః సర్వకర్మాణి భస్మసాత్కురుతే తథా॥ నహి జ్ఞానేన సదృశం పవిత్ర మిహ విద్యతే। తత్స్వయం యోగసంసిద్ధః కాలేనాత్మని విందతి॥ తద్బుద్ధయ స్తదాత్మాన స్తన్నిష్ఠాస్తత్పరాయణాః। గచ్ఛంత్యపునరావృత్తిం జ్ఞాన నిర్ధూతకల్మషాః॥ యోఽంత స్సుఖోఽన్తరారామ స్తథాన్తర్జ్యోతిరేవ యః। స యోగీ బ్రహ్మనిర్వాణం బ్రహ్మభూతోఽధిగచ్ఛతి॥ యో మాం పశ్యతి సర్వత్ర సర్వం చ మయి పశ్యతి। తస్యాహం న ప్రణశ్యామి స చ మే న ప్రణశ్యతి॥ సర్వభూతస్థితం యో మాం భజ త్యేకత్వ మాస్థితః। సర్వథా వర్తమానోఽపి స యోగీ మయి వర్తతే॥ తేషాం జ్ఞానీ నిత్యయుక్త ఏకభక్తి ర్విశిష్యతే। ప్రియోహి జ్ఞానినోఽత్యర్థ మహం స చ మమ ప్రియః॥ అవ్యక్తం వ్యక్తి మాపన్నం మన్యంతే మా మబుద్ధయః। పరం భావ మజానన్తో మమావ్యయ మనుత్తమమ్॥ పర స్తస్మాత్తు భావోఽన్యోఽవ్యక్తోఽవ్యక్తాత్సనాతనః। య స్సర్వేషు భూతేషు నశ్యత్సు న వినశ్యతి॥ అవ్యక్తోఽక్షర ఇత్యుక్త స్త మాహుః పరమాం గతిమ్। యం ప్రాప్య న నివర్తంతే తద్ధామ పరమం మమ॥ రాజవిద్యా రాజగుహ్యం పవిత్రమిద ముత్తమమ్। ప్రత్యక్షావగమం ధర్మ్యం సుసుఖం కర్తు మవ్యయమ్॥ అశ్రద్దధానాః పురుషా ధర్మస్యాస్య పరంతప। అప్రాప్య మాం నివర్తంతే మృత్యుసంసారవర్త్మని॥ న మే విదు స్సురగణాః ప్రభవం న మహర్షయః। అహ మాది ర్హి దేవానాం మహర్షీణాం చ సర్వశః॥ యో మా మజ మనాదించ వేత్తి లోకమహేశ్వరమ్। అసంమూఢ స్స మర్త్యేషు సర్వపాపైః ప్రముచ్యతే॥" అను [illegible] మొదలగు గ్రంథముచే విధ్వస్త సర్వవిశేషములుగల యక్షరపరబ్రహ్మముయొక్క యుపాసనము చెప్పబడెను. "ఏతద్యోనీని భూతాని సర్వాణీ త్యుపధారయ। అహం కృత్స్నస్య జగతః ప్రభవః ప్రలయ స్తథా॥ మత్తః పరంతరం నాన్య త్కించిదస్తి ధనంజయ। మయి సర్వమిదం ప్రోతం సూత్రే మణిగణా ఇవ॥ కవిం పురాణ మనుశాసితార మణోరణీయాంస మనుస్మరే ద్యః। సర్వస్య ధాతార మచింత్యరూప మాదిత్యవర్ణం తమసః పరస్తాత్॥ ప్రయాణకాలే మనసాచలేన భక్త్యాయుక్తో యోగబలేన చైవ। భ్రువో ర్మధ్యే ప్రాణ మావేశ్య సమ్యక్ స తం పరం పురుష ముపైతి దివ్యమ్॥ అహం సర్వస్య ప్రభవో మత్తః సర్వం ప్రవర్తతే। ఇతి మత్వా భజంతే మాం బుధా భావసమన్వితాః॥ మచ్చిత్తా మద్గతప్రాణా బోధయన్తః పరస్పరమ్। కథయంతశ్చ మాం భక్తా నిత్యం తుష్యంతి చ రమంతి చ॥" ఈమొదలగు గ్రంథముచే నటనట సర్వజ్ఞత్వైశ్వర్యములుగల సత్త్వము ఉపాధిగా కల యీశ్వరునియొక్క యుపాసనము చెప్పబడెను. విశ్వరూపాధ్యాయమునందు పరమేశ్వరుని యైశ్వర్యము చూపబడెను. దానిని జూచి "మత్కర్మకృ న్మత్పరమో మద్భక్త స్సంగవర్జితః నిర్వైర స్సర్వభూతేషు య స్స మా మేతి పాండవ!" అని చెప్పబడెను. కాని నీనిర్విశేష సవిశే

శ్రీ భ గ వా ను వా చ:—

గీ॥ మయ్యావేశ్య మనో యే మాం నిత్యయుక్తా ఉపాసతే ।
శ్రద్ధయా పరయోపేతా స్తే మే యుక్తతమా మతాః ॥ ॥౨॥

ప ద వి భా గ ము:— శ్రీభగవాన్- ఉవాచ- మయి- ఆవేశ్య- మనః- యే- మాం- నిత్యయుక్తాః- ఉపాసతే- శ్రద్ధయా- పరయా- ఉపేతాః- తే- మే- యుక్తతమాః- మతాః ॥ ॥౨॥

ప్రతి ప దా ర్థ ము:— శ్రీభగవాన్=షడ్గుణైశ్వర్యసంపన్నుడగు శ్రీకృష్ణపరమాత్మ; ఉవాచ=పలికెను; యే=ఏభక్తులు; మయి=విశ్వరూపుడగు పరమేశ్వరునియందు; మనః=మనస్సును; ఆవేశ్య=ఉంచి; నిత్యయుక్తాః=నిత్యయుక్తులై; పరయా=ఉత్కృష్టమైన; శ్రద్ధయా=శ్రద్ధతోటి; ఉపేతాః=కూడినవారై; మాం=సర్వయోగేశ్వరుడను, సర్వజ్ఞుడను అగు నన్ను; ఉపాసతే=ఉపాసించెదరో; తే=అట్టివారు; మే=నాకు; యుక్తతమాః=యుక్తతములని; మతాః=అభిప్రేతులు. ॥౨॥

శాంకరభాష్యమ్:—

యే త్వక్షరోపాసకా స్సమ్యగ్దర్శినో నివృత్తైషణా స్తే తావ త్తిష్ఠంతు తాన్ప్రతి యద్వక్తవ్యం తదుపరిష్టా ద్వక్ష్యామః । యే త్వితరే — మయి విశ్వరూపే పరమేశ్వర ఆవేశ్య

శాంకరభాష్యతత్త్వబోధిని:—

సగుణోపాసన, నిర్గుణధ్యానరూపముగు యోగములలో నేది సుఖముగ నాచరించుటకు శక్యమని ప్రశ్నించుచుంటివా? లేక ఆరెంటిలో యేది సాక్షాన్మోక్షసాధనమని ప్రశ్నించుచుం

సగుణోపాసనరూపమగు పక్షములలో నేది విశిష్టతరమో తెలిసికొనుటకై యర్జునుడు ప్రశ్నించుచుండెను— "ఏవం...యోగవిత్తమా" నిరంతరము భగవత్కర్మములయెడ చిత్తసమాధానముతో ప్రవృత్తులగు ఏభక్తులు అనన్యశరణులై నిన్ను సర్వయోగైశ్వర్య, సర్వజ్ఞాన, సర్వశక్తిమత్త్వ సత్త్వోపాధులు కలవిశ్వరూపుడ వగు నిన్ను ధ్యానించెదరో, మరియు నెవరు పుత్రవిత్త, లోకైషణలను విడిచినవారై, సర్వకర్మలను సన్యసించినవారై, ద్వితీయాధ్యాయమునయందు చెప్పబడినదియు, కరణాగోచరముగానిదియు, విధ్వస్తసర్వవిశేషములు కలదియు, నగు అక్షరపరబ్రహ్మమును ప్రత్యగభిన్నముగ ననుసంధించెదరో ఇట్టి యీయుభయులలో నెవ రధికముగ యోగజ్ఞులని యర్థము. ॥౧॥

నీ ల కం ఠీ య ము:— సప్తమాధ్యాయప్రభృతి ఇంతవరకును గ్రంథభాగముచే తత్పదవాచ్యార్థము నిరూపితము. ప్రస్తుతము తత్పదార్థశోధనరూపమగు ఉపాసనాకాండమును ప్రారంభించెను. ఇది యోగమునుబట్టి ప్రధాన మగుట తత్పదలక్ష్యార్థమును తత్పదలక్ష్యార్థవేత్తల లక్షణములనుకూడ ప్రదర్శించుచుండెను. శబ్దము ననుసరించి లౌకికబుద్ధ్యనుసారముగ తత్పదవాచ్యార్థముయొక్క యుపాసనాదికము వివరింపబడుచుండెను. అందు వెనుకటి యధ్యాయాంతమున "మత్కర్మకృత్" అనుమొదలగువానిచే భజనము చెప్పబడెను. ఇట "మచ్ఛబ్దార్థము సగుణబ్రహ్మమా? లేక నిర్గుణబ్రహ్మమా? యని ప్రాచీన గ్రంథమున రెండుస్థలములయందును అస్మచ్ఛబ్దముప్రయుక్తమగుటచే) సంశయించినవాడై యర్జునుడు ప్రశ్నించుచుండెను— "ఏవం...యోగవిత్తమాః" ఎవరు "మత్కర్మకృత్" అని చెప్పినరీతి సగుణబ్రహ్మవేత్తలై నిన్నుపాసించెదరో, మరియు నెవరు బుద్ధ్యాగోచర యక్షరోపాసకులో, వారిద్దరిలో నెవరు యోగవిత్తములు! ॥౧॥

—: ౧౨వ అధ్యాయము ౨వ శ్లోకవ్యాఖ్యావిశేషములు :—

మధుసూదనసరస్వతీయము:—సర్వజ్ఞుడగు శ్రీకృష్ణభగవానులుయర్జునునకు సగుణోపాసనయందే యధికా

శాంకరభాష్యమ్:—

సమాధాయ మనో యే భక్తా సంతో మాం సర్వయోగేశ్వరాణా మధీశ్వరం సర్వజ్ఞం విముక్త రాగాదిక్లేశతిమిరదృష్టిం నిత్యయుక్తా అతీతానంతరాధ్యాయాంతోక్తశ్లోకార్థన్యాయేన సతత యుక్తా సంత ఉపాసతే శ్రద్ధయా పరయా ప్రకృష్టయోపేతా స్తే మే మమ మతా అభి ప్రేతా యుక్తతమా ఇతి । నైరంతర్యేణ హి తే మచ్చిత్తతయాఽహోరాత్రి మతివాహయ న్త్యతో యుక్తం తా న్ప్రతి యుక్తతమా ఇతి వక్తుమ్ ॥ ॥౨॥

శాంకరభాష్యతత్త్వబోధిని:—

టీకా? శ్రీకృష్ణపరమాత్మ క్రమముగ సమాధానమును చెప్పుచుండెను.

ఎవరు నివృత్తమైన ఏషణములు కలవారై, అక్షరబ్రహ్మోపాసకులై సమ్యగ్దర్శనము కలవారో, వారినటుల యుండనిమ్ము. అట్టివారలనుగూర్చి యేదిచెప్పదగినదో దానిని ముందు చెప్పెదము. ఎవరు విశ్వరూపుడైన పరమేశ్వరునియందు మనస్సునుంచి భక్తులైనవారై సర్వ యోగేశ్వరుల కధీశ్వరుడు, సర్వజ్ఞుడు, విడిచిపెట్టబడిన రాగాదిక్లేశ తిమిరదృష్టికల పరమేశ్వ రుని అతీతానంతరాధ్యాయాంతోక్తశ్లోకార్థన్యాయముచే సతతయుక్తులై యుత్కృష్టమైన శ్రద్ధతో కూడినవారై యుపాసించెదరో అట్టివారు యుక్తతములని నాయభిప్రాయము. నైరన్తర్యముచే వారలు నాయందే చిత్తముకలవారై అహోరాత్రములను వెళ్ళబుచ్చుచుం డిరి. కాన వారలనుగూర్చి యుక్తతములని చెప్పుటయుక్తమే. ॥౨॥

రము నూహించి దానినే చెప్పదలచెను. యధికారానురూపముగ సాధనములు తారతమ్యవిశిష్టములుగాన ముందు సాకారబ్రహ్మవిద్యనే ప్రరోచనార్థమై స్తుతించుచుండెను. "మయి" వాసుదేవుడనగు నాయందు (సగుణబ్రహ్మమునందు) "మన ఆవేశ్య" అనన్యశరణత్వముతోటి, నిరతిశయప్రీతితోటి మనస్సునుంచి, "యే" ఎవరు "మాం" సర్వయోగేశ్వరులకు ప్రభువును, సర్వజ్ఞుడను, సమస్తకల్యాణగుణములకు స్థానమును, సాకార బ్రహ్మస్వరూపుడను, అగు నన్ను "నిత్యయుక్తాః" సతతోద్యుక్తులై రి. "శ్రద్ధయా పరయోపేతాః" ప్రకృష్ట మగు సాత్త్వికీవృత్తిరూపమైన శ్రద్ధతో కూడినవారై, "ఉపాసతే" ఎల్లపుడు చింతించెదరో, "తే మే యుక్త తమా మతాః" అట్టివారెల్లపుడు మదాసక్తచిత్తులై విషయాంతరవిముఖులై యహోరాత్రములను నిమేషప్రాయ ముగ వెళ్ళబుచ్చెదరు. కాన వారే నాకు యుక్తతములుగ నభిమతులు. ॥౨॥

శంకరానందీయము:— "అముముక్షువునకు ప్రథమమగు సగుణబ్రహ్మోపాసనమే సుకరము. ఇక నాపిమ్మట ద్వితీయమగు నిర్గుణబ్రహ్మోపాసనమే చేయదగునని" సూచించుచు పైవిధముగ ప్రశ్నించిన యా ముముక్షువగు యర్జునున కాదిమమగు సగుణబ్రహ్మోపాసనమునే ప్రరోచనాపూర్వకముగ నుపదేశింపదలచి శ్రీకృష్ణభగవానులు చెప్పుచున్నాడు— "మయి...యే" మోక్షస్వరూపుడనగు నాయందును మనస్సు లెస్సగ నిలిపి మోక్షమునే కోరుచున్నవారై, లేక నాస్వరూపమునందే దృష్టము, శ్రుతము, స్పృష్టము, మతము నీ సర్వము బ్రహ్మమే యని సర్వమునకు సన్మాత్రత్వగ్రహణమునందే మనస్సును లెస్సగనుంచి, లేచి విషయాం తరములందు గాక నాధ్యానమునందే మనస్సును వినియోగించి "నిత్యయుక్తాః" మత్కర్మకరణాది ధర్మములయం దెల్లపుడు నియతులై "పరయా భక్త్యా" నిశ్చలమగు భక్తితో (నియుక్తసాధనములతో పరమేశ్వరోపాసనము చేయుటతో చిత్తశుద్ధికలిగి దానివలన జ్ఞానము, దానివలన మోక్షము నగూడ సిద్ధించునా సిద్ధింపదా యను సంశ యము లేని యాస్తిక్యబుద్ధితో) గూడినవారయి. స్వధర్మమును, స్వాశ్రమమును, స్వజనమును, స్వలక్షణమును

గీ॥ యే త్వక్షర మనిర్దేశ్య మవ్యక్తం పర్యుపాసతే।
సర్వత్రగ మచిన్త్యం చ కూటస్థ మచలం ధ్రువమ్॥ ౹౩॥

పదవిభాగము:— యే- తు- అక్షరం- అనిర్దేశ్యం- అవ్యక్తం- పర్యుపాసతే- సర్వత్రగం- అచిన్త్యం- చ- కూటస్థం- అచలం- ధ్రువమ్॥ ॥౩॥

ప్రతిపదార్థము:—అనిర్దేశ్యం=శబ్దమునకు గోచరము కానందున యిదియని నిర్దేశించుట కశక్యము, అవ్యక్తం=యేప్రమాణము చేతను వ్యక్తము కానిది; సర్వత్రగం=ఆకాశమువలె వ్యాపించునది; అచిన్త్యం చ=వ్యక్తము కానిదగుటవలన నచిన్త్యము; (ఊహించుట శక్యము కానిది) కూటస్థం=మాయాధ్యక్షుడుగ మాయయందున్నది; లేక రాశివలెనున్నది; అచలం=చలింపని; ధ్రువం=నిత్యము; అగువట్టి; అక్షరం=అక్షరబ్రహ్మమును; యేతు=ఎవరైతే; పరి=అంతటను; ఉపాసతే=ఉపాసించెదరో. ॥౩॥

శాంకరభాష్యమ్:—

కి మితరే యుక్తతమా న భవంతి న కింతు తాన్ప్రతి యద్వక్తవ్యం తచ్ఛృణు — యే త్వక్షర మనిర్దేశ్య మవ్యక్తత్వా దశబ్దగోచర మితి న నిర్దేష్టుం శక్యతేఽతోఽనిర్దేశ్య మవ్యక్తం న కేనాపి ప్రమాణేన వ్యజ్యత ఇత్యవ్యక్తం పర్యుపాసతే పరి సమంతా దుపాసతే। ఉపాసనం నామ యథాశాస్త్రముపాస్య స్యార్థస్య విషయీకరణేన సామీప్య ముపగమ్య తైలధారావ త్సమానప్రత్యయప్రవాహేణ దీర్ఘకాలం య దాసనం త దుపాసన మాచక్షతే। అక్షరస్యవిశేషణ మాహ-సర్వత్రగంవ్యో మవద్వ్యాప్యచింత్యంచావ్యక్తత్వాదచింత్యంయద్ధికరణగోచరంతన్మన

శాంకరభాష్యతత్త్వబోధిని:—

నిర్గుణానుసంధానతత్పరులు యుక్తతములుకారా? అని శంకింపజనదు. అట్టివారలను గూర్చి చెప్పదగిన విషయమును చెప్పెదవినుము. ఏఅక్షరబ్రహ్మమవ్యక్తమగుటవలన శబ్దమునకు గోచరముకాదు. అందుచే "ఇది" అని నిర్దేశించుటకు శక్యమైనదికాదు. కాన అనిర్దేశ్యము, "అవ్యక్తం" ఏప్రమాణముచేతను వ్యక్తముకాదుకాన నవ్యక్తము, "సర్వత్రగం" ఆకాశము

వీడకుండగనే యెవరు "మాం" విశ్వస్వరూపుడను, సర్వజ్ఞుడను, సర్వాత్మకుడను, పరమేశ్వరుడను అను నన్ను "ఉపాసతే" యెల్లప్పుడు అంతటను సర్వమును నన్నుగనే భావించెదరో "తే మేయుక్తతమా మతాః" అట్టివారే యోగశ్రేష్ఠులని నాకు సమ్మతులు, (గృహమందే యున్నవారయి మోక్షైకకామనతో మన్నిత్య కృత్యాదిమోక్ష సాధనపరినిష్ఠితులై, యెల్లప్పుడు సర్వమును పరమేశ్వరునిగనే భావించుచున్నవారలు యెవరో కాలమును వెళ్లబుచ్చెదరో యోగవరిష్ఠులని నాయభిప్రాయము.) ఈచెప్పుటచే తమయథాకాలమునకు తగునట్లు సుగుణబ్రహ్మోపాసనమే అరురుక్షువులగు ముముక్షువులకు సుకరమును, స్వార్థదము నగు సాధనమని సూచితము)

—౹౧౨వ అధ్యాయము ౩ శ్లోకవ్యాఖ్యావిశేషములు।—

మధుసూదనసరస్వతీయము:— నిర్గుణబ్రహ్మవేత్తలకంటె సగుణబ్రహ్మవేత్తల కాధిక్యమేమి? ఏయాధిక్యము ననుసరించి సగుణబ్రహ్మవేత్తలు యుక్తతములుగ నీ కభిమతులయిరి? అనుప్రశ్నపై అట్టి యాధిక్యమును చెప్పుటకై తన్నిరూపణోపయోగముగ ముందుగ నిర్గుణబ్రహ్మవేత్తలను ప్రస్తావించుచుంచెను.

గీ॥ సన్నియమ్యేన్ద్రియగ్రామం సర్వత్ర సమబుద్ధయః ।
తే ప్రాప్నువన్తి మామేవ సర్వభూతహితే రతాః ॥

పదవిభాగము:— సన్నియమ్య- ఇన్ద్రియగ్రామం- సర్వత్ర-సమబుద్ధయః- తే- ప్రాప్నువన్తి- మాం ఏవ సర్వభూతహితే-రతాః ॥

ప్రతిపదార్థము:— యే=ఎవరు; ఇన్ద్రియగ్రామం=ఇన్ద్రియసమూహమును; సన్నియమ్య=లెస్సగ నియమించి; సర్వత్ర=అంతట; సమబుద్ధయః=సమానమైన బుద్ధికలవారై; సర్వభూతహితే=సర్వభూతముల హితవుయందు; రతాః=ఆసక్తులో; తే=వారు; మామేవ=నన్నే; ప్రాప్నువన్తి=పొందుచున్నారు. ॥౪॥

శాంకరభాష్యమ్?—

సాపిచింత్యం తద్విపరీతత్వా దచింత్య మక్షరం కూటస్థం దృశ్యరూపగుణ మంతర్దోషం వస్తు కూటం కూటరూపం కూటసాక్ష్య మిత్యాదౌ కూటశబ్ద ప్రసిద్ధో లోకే । తథా చావిద్యాద్యనేకసంసార బీజ మంతర్దోషవ న్మాయావ్యాకృతాదిశబ్దవాచ్యతయా "మాయాం తు ప్రకృతిం విద్యా న్మాయినం తు మహేశ్వరమ్" "మమ మాయా దురత్యయా" ఇత్యాదౌ ప్రసిద్ధం యత్త త్కూటం తస్మిన్కూటే స్థితం కూటస్థం త దధ్యక్షతయాఽథవా రాశి రివ స్థితం కూటస్థ మత ఏవాచలం యస్మా దచలం తస్మా ద్ధ్రువం నిత్య మిత్యర్థః ॥ ॥౩॥

సంనియమ్యేతి । సంనియమ్య సమ్య క్నియమ్య సంహృత్యేంద్రియగ్రామ మింద్రియసముదాయం సర్వత్ర సర్వస్మి న్కాలె సమబుద్ధయః సమా తుల్యా బుద్ధి ర్యేషా మిష్టానిష్ట

శాంకరభాష్యతత్త్వబోధిని:—

వలె నంతట వ్యాపించునది. "అచిన్త్యంచ" ఏది యింద్రియగోచరమో అది మనస్సుచేగూడ నూహించుటకు శక్యమైనది, ఈయక్షరబ్రహ్మమన్న నేకరణములకు గోచరము కానందున (అవ్యక్తమగుటవలన) మనస్సుచేగూడ నూహించుటకు శక్యమైనది కానిది. (అచిన్త్యము) "కూటస్థం" చూడబడు గుణములుకలది. లోపల దోషములుకల వస్తువు కూటమనబడును. లోకమున కూటరూప్యము, కూటసాక్ష్యము, ఇత్యాదికములందు కూటశబ్దము ప్రసిద్ధము. అట్లే అవిద్యాద్యనేక సంసార బీజములు కలది. అంతర్దోషములు కలదియు మాయ, అవ్యాకృతము ఇత్యాదిశబ్దవాచ్యమగుటచేతను "మాయాం తు ప్రకృతిం విద్యా న్మాయినం తు మహేశ్వరమ్" 'మమ మాయా దురత్యయా' ఇత్యాది శ్రుతిప్రసిద్ధమైన మాయ కూటమనబడును. అట్టి మాయాధ్యక్షుడుగ మాయయందు, దుండువాడు లేక రాశివలెనుండువాడు కాన కూటస్థుడనబడును. కూటస్థుడు కనుకనే అచలుడు, కనుకనే నిత్యుడు; అట్టి యక్షరపరబ్రహ్మము నెవడంతట నుపాసించునో శాస్త్రము నతిక్రమించకుండగ (యథాశాస్త్రముగ) ఉపాస్యార్థము యొక్క విషయీకరణముచే సామీప్యమును పొంది తైలధారవలె సజాతీయ ప్రత్యయప్రవాహముచే దీర్ఘకాలముండుటయె యుపాసన మనబడును. ॥౩॥

ఎవ రింద్రియసమూహమును లెస్సగ విషయములనుండి యుపసంహరించి (అనగా విషయములను యింద్రియములు ప్రవేశింపకుండగ లెస్సగనరికట్టి) నిఖిలలోకములందు ఇష్టానిష్టప్రాప్తి

శాంకరభాష్యమ్:—

ప్రాప్నువంతి మామేవ సర్వభూతహితే రతాః । ప్రాప్తాః తే సమబుద్ధయః తే య ఏవంవిధాః తే ప్రాప్నువంతి మామేవ సర్వభూతహితే రతాః । న తు తేషాం వక్తవ్యం కించిన్మాం తే ప్రాప్నువంతీతి । జ్ఞానీ త్వాత్మైవ మే మతమితి హ్యుక్తమ్ । న హి భగవత్స్వరూపాణాం సతాం యుక్తతమత్వమయుక్తతమత్వం వా వాచ్యమ్॥ ॥౪॥

శాంకరభాష్యతత్త్వబోధిని:—

యందు సమానమైన బుద్ధికలవారై, సర్వభూతహితవుయందాసక్తికలవారో అట్టివారలకు చెప్పదగిన దేదియు లేదు. అట్టివారు నన్నే పొందుచున్నారు. "జ్ఞానీ త్వాత్మైవ మే మతమ్" అని చెప్పబడెను. భగవత్స్వరూపులయినవారలకు యుక్తతమత్వముకాని, అయుక్తతమత్వముకాని చెప్పుట కలవికాదు. ॥౪॥

ఎవరు అక్షరబ్రహ్మోపాసకులో వారుగూడ నన్నే పొందెదరని రెండవశ్లోకముతో నన్వయము. పూర్వమునందు చెప్పబడినవారికంటె వీరికి వైలక్షణ్యమును సూచించుటకై యీశ్లోకమున "తు" అనుశబ్దము ప్రయోగింపబడినది. వాచకశబ్దప్రమాణమునందు ప్రసిద్ధమైన నిర్విశేషాక్షరబ్రహ్మస్వరూపమును చెప్పుటకై యీశ్లోకమున ఏడు విశేషణములు తీయబడినవి. "అనిర్దేశ్యం" శబ్దప్రవృత్తిహేతువులగు జాతి, గుణ, క్రియల సంబంధము లేనిదిగాన బ్రహ్మము శబ్దముచే జెప్పుటకు శక్యము కానిది. బ్రహ్మము జాత్యాదిరహిత మనుటలో కారణమేమందువా: "సర్వత్రగం" సర్వవ్యాపి, సర్వకారణము కాన జాత్యాదిశూన్యంబగును. కనుకనే పరిచ్ఛిన్నమైన కార్యమునకు జాత్యాదిసంబంధము కన్పట్టుచున్నది. ఆకాశాదులకుగూడ నట్టి కార్యత్వ మంగీకరింపబడెను. కనుకనే "అచింత్యం" పరిచ్ఛిన్నమగునది మనోవృత్తికి విషయమగుటవలన యపరిచ్ఛిన్నమగు అక్షరబ్రహ్మమునందు శబ్దవృత్తివలె మనోవృత్తిగూడ సంభవింపనేరదు. (అనగా అక్షరపరబ్రహ్మము మనోవృత్తివిషయము కాదనుట.) ఈవిషయమునే "యతో వాచో నివర్తంతే, అప్రాప్య మనసా సహ" అను శ్రుతియు బోధించుచున్నది.

అట్లయినచో "తం త్వౌపనిషదం పురుషం పృచ్ఛామి" "దృశ్యతే త్వగ్ర్యయా బుద్ధ్యా" "శాస్త్రయోనిత్వాత్" అను శ్రుతిస్మృతులు ఎట్లు పొసగునని శంకింపజనదు. అవిద్యాకల్పితసంబంధముచే శబ్దజన్యమయిన చరమబుద్ధివృత్తియందు పరమానందబోధరూపము, శుద్ధము నగు వస్తువు ప్రతిబింబింప కల్పితములయిన అవిద్యాతత్కార్యములు నివర్తించుటవలన ఉపచారముచే బ్రహ్మమునకు విషయత్వము చెప్పబడెను. కానబ్రహ్మమునందు కల్పితమైన అవిద్యాసంబంధమును చెప్పుటకై "కూటస్థం" అని చెప్పబడెను. ఏది మిథ్యాభూతమై సత్యమాగా ప్రతీయమానమగునో యది కూటమనబడును. కనుకనే కూటకార్షాపణము, కూటసాక్షిత్వము అనుచోట కూటశబ్దము ప్రయోగింపబడెను. మాయ యనెడి యజ్ఞానముగూడ మిథ్యాభూతమైనను లౌకికులకు సత్యముగ ప్రతీయమానమై కూటమనబడును. అట్టి మాయయందు అధ్యాసికసంబంధముచే నధిష్ఠానముగా నుండునది కూటస్థమనబడును. (అనగా అక్షరపరబ్రహ్మము అజ్ఞానతత్కార్యాధిష్ఠానమని యర్థము.) ఇట్లు చెప్పుటచే పూర్వమునందు చెప్పబడిన యనుపపత్తులన్నియు తొలగింపబడినవి. కనుకనే సర్వవికారములు అవిద్యాకల్పితములగుట తదధిష్ఠానము నిర్వికారసాక్షిచైతన్యమేయని "అచలం" అనుపదముచే చెప్పుచుండెను. నిర్వికారమని యర్థము. కనుకనే "ధ్రువం" అపరిణామియు, నిత్యము నగు శుద్ధబ్రహ్మ(వస్తు) శ్రవణముచే ప్రమాణగతమైన యసంభావనను మననముచే ప్రమేయగతాసంభావనను తొలగిం

చుకొని విపరీతభావనావృత్తికై ధ్యానించుచుండిరి. (విజాతీయప్రత్యయతిరస్కారపూర్వకముగా తైలధారవలె నవిచ్ఛిన్నసజాతీయప్రత్యయప్రవాహరూపమైన నిధిధ్యాసనమనెడిధ్యానము చేవిషయముగ చేసికొనుచుండిరి.) విషయేంద్రియసంయోగము సంభవించుచుండగా విజాతీయప్రత్యయతిరస్కార మెట్లు సంభవించు నను శంకను తొలగించుటకై "సంనియమ్య" అని చెప్పబడెను. ఇంద్రియసముదాయమును విషయములనుండి యుపసంహరించి, ఈచెప్పుటచే శమదమాదిసంపత్తి చెప్పబడెను. విషయభోగవాసన యుండగా విషయములనుండి ఇంద్రియములయొక్క నివృత్తి ఎట్లు సంభవించునను శంకను తొలగించుటకై "సర్వత్ర సమబుద్ధయః" అని చెప్పబడెను. సర్వవిషయములయందు హర్షవిషాదములతోటి, రాగద్వేషములతోటి రహితమైన బుద్ధిగలవారనే యర్థము. సమ్యగ్జ్ఞానముచే తత్కారణమైన అజ్ఞానము పోగొట్టబడినదగుటవలన, విషయములయందు దోషదర్శనాభ్యాసముచే స్పృహ పోయినదగుటవలన వారు సర్వత్ర "సమబుద్ధయః" అని చెప్పుచుండిరి. ఈచెప్పుటచే వశీకారమనెడి వైరాగ్యము చెప్పబడెను. కనుకనే అంతటను ఆత్మదృష్టిచే హింసాకారణద్వేషరహితులగుటవలన "సర్వభూతహితే రతాః" అని చెప్పబడుచుండిరి. "అభయం సర్వభూతేభ్యో మత్తస్స్వాహా" "అభయం సర్వభూతేభ్యో దత్వా సంన్యాసమాచరేత్" అను శ్రుతిస్మృతులు బోధించునటుల సర్వభూతములకొఱకు అభయమనెడు దక్షిణ నొసంగి స్వీకరింపబడిన సంన్యాసము గలవారై సర్వసాధనసంపన్నులై స్వయముగ బ్రహ్మభూతులై నిర్విచికిత్సారూపమైన సర్వసాధనఫలభూతమైన సాక్షాత్కారముచే అట్టివారు అక్షరపరబ్రహ్మస్వరూపమైన నన్ను పొందుచుండిరి. అనగా పూర్వమునందుగూడ నాస్వరూపమై యుండి అవిద్యానివృత్తిచే నాస్వరూపులై యుండెదరు. ఈవిషయమునే బ్రహ్మైవ సన్ బ్రహ్మాప్యేతి" "బ్రహ్మవేద బ్రహ్మైవ భవతి" "ఇత్యాది శ్రుతులు బోధించుచున్నవి. ఈగీతలయందుగూడ "జ్ఞానీ త్వాత్మైవ మే మతం" అని చెప్పబడెను, ॥౩, ౪॥

శంకరానందీయము;— మందప్రజ్ఞగల ముముక్షువులకు సగుణోపాసనయందు ప్రవృత్తిసిద్ధికొఱకై "తే మే యుక్తతమాః" అని కర్మయోగులను స్తుతించి యిపుడు సాధకునకు పరబ్రహ్మయొక్క స్వరూపమును, సాధనసంపత్తిని చెప్పుచు నిర్గుణోపాసకులకు యుక్తతమత్వమును, నిర్గుణోపాసనకు సాక్షాన్మోక్షసాధనత్వము, ఫలప్రకాశనద్వారా స్వయముగనే సిద్ధించునని బ్రహ్మవేత్తలయొక్క బ్రహ్మోపాసనకు ఫలమును, "యే తు" అనుశ్లోకము మొదలు రెండు శ్లోకములచే చెప్పబడెను. ఉపాసకులయొక్క ఉపాసనకు ఉపాస్యమునకు క్రమముగా, సాధనమువలన, ఫలమువలన, స్వరూపమువలన సగుణోపాసనకంటె వైలక్షణ్యము కలదని సూచించుటకు "తు" అను శబ్దము ప్రయోగింపబడెను. "సంనియమ్యేంద్రియగ్రామం" విషయగ్రహణముకొఱకై ఇంద్రియములు చలించుచుండగా మనస్సుగూడ చలించును. దానిచే సమాధి భంగమగును. కాన ఇంద్రియములకు విషయగ్రహణవైముఖ్యమును సంపాదించి "సర్వభూతహితే రతాః" మశకపిపీలికాది సర్వభూతముల కుపద్రవానాచరణమునందు "జనకృపానైష్ఠుర్య ముత్సృజ్యతాం" అను న్యాయముచే అహితానాచరణమందు నిరతులై, లేక బ్రహ్మాదిస్తంబపర్యంత సర్వప్రాణులయొక్క పరమప్రేమాస్పదమగుటవలన ప్రియతమమైన ప్రత్యగాత్మయందు రతులై, అనగా అంతటను ప్రత్యగాత్మస్వరూపముచే నుండినయాత్మను "సర్వాత్మకోఽహం" అని తన స్వరూపముచే చూచెడివారు కనుకనే సర్వప్రపంచమునందు బ్రహ్మదృష్టిగల బ్రహ్మవేత్తలు శబ్దస్పర్శరూపాదులు లేమింజేసి, వ్యక్తము కానట్టి (సర్వేంద్రియాగోచరమైనట్టి) కనుకనే 'అనిర్దేశ్యం' రాగాదులచే "ఇదం" అని నిర్దేశించుటకు శక్యము కానట్టి గగనమువలె నిరాకారమై పరిపూర్ణమైనట్టి, అవ్యక్తమగుటవలన అచింత్యము కనుకనే కూటమువలె అకంప్యముగా ఉండునదగుటచే కూటస్థము, కనుకనే చలనవర్జితము, కనుకనే శాశ్వతముఅగు అక్షరపరబ్రహ్మ

గీ॥ క్లేశోఽధికతర స్తేషా మవ్యక్తాసక్తచేతసామ్ ।
అవ్యక్తా హి గతి ర్దుఃఖం దేహవద్భి రవాప్యతే ॥ ॥౫॥

పదవిభాగము:— క్లేశః-అధికతరః-తేషాం-అవ్యక్తాసక్తచేతసాం-అవ్యక్తా-హి-గతిః-దుఃఖం-దేహవద్భిః-అవాప్యతే ॥ ॥౫॥

ప్రతిపదార్థము:— తేషాం=ఆ; అవ్యక్తాసక్తచేతసాం=నిరాకారాక్షరబ్రహ్మస్వరూపమునుధ్యానించువారలకు, అధికతరః=అత్యంతమధికమైన; క్లేశః=క్లేశము; సంభవతి=(ఈపదమధ్యాహార్యము) సంభవించుచున్నది; హి=ఏ కారణమువలన; దేహవద్భిః=దేహాభిమానముకలవారిచే; అవ్యక్తా=అక్షరాత్మికమైన; గతిః=గతి; దుఃఖం=దుఃఖముగ; అవాప్యతే=పొందబడుచున్నదో. ॥౫॥

శాంకరభాష్యమ్:—

కింతు— క్లేశోఽధికతరో యద్యపి మత్కర్మాదిపరాణాం క్లేశోఽధిక ఏవ క్లేశోఽధికతరస్త్వక్షరాత్మనాం పరమార్థదర్శినాం దేహాభిమానపరిత్యాగనిమిత్తోఽవ్యక్తాసక్తచేతసా మవ్యక్త ఆసక్తం చేతో యేషాం తేఽవ్యక్తాసక్తచేతస స్తేషా మవ్యక్తాసక్తచేతసామ్ । అవ్యక్తా హి యస్మా ద్గా గతి రక్షరాత్మికా దుఃఖం సా దేహవద్భి ర్దేహాభిమానవద్భి రవాప్యతేఽతః క్లేశోఽధికతరః । అక్షరోపాసకానాం యద్వర్తనం త దుపరిష్టా ద్వక్ష్యామః ॥ ॥౫॥

శాంకరభాష్యతత్త్వబోధిని:—

విచారింప నన్నుద్దేశించి కర్మాదుల నాచరించువారలకు క్లేశము కలదు. అక్షరాత్ములగు పరమాత్మదర్శులకన్నను దేహాభిమానపరిత్యాగనిమిత్త మగు క్లేశ మధికతరము "అవ్యక్తాసక్తచేతసాం" అక్షరబ్రహ్మమునం దాసక్తమైన చిత్తముకలవారలకు అధికతరమైన క్లేశము కలదు. ఏకారణమువలన నవ్యక్తబ్రహ్మరూపమే గతియో అందువలన దేహాభిమానము కలవారలచే దుఃఖము పొందబడుచున్నది. ॥౫॥

మును సర్వదా అనుసంధానము చేయుదురో, అనగా సర్వమును నిర్విశేషబ్రహ్మముగా ఎవరు చూచెదరో అట్టి బ్రహ్మనిష్ఠులు సచ్చిదానందైకరసస్వరూపమగు పరబ్రహ్మమును పొందుచుండిరి. పూర్వోక్తమైన సగుణోపాసకులగు భక్తులు అగ్న్యాదిదేవతలను పొంది క్రమముగా నన్నుపొందుచుండిరి. అక్షరోపాసకులన్ననో ఉత్క్రమింతిని, దేవతాంతరప్రాప్తినివిడిచి సాక్షాద్బ్రహ్మస్వరూపమైన నన్ను పొందుచుండిరి. కనుకనే సాక్షాద్బ్రహ్మప్రాప్తియే బ్రహ్మవేత్తలకు, అబ్రహ్మవేత్తలకు యుక్తతమత్వాయుక్తతమత్వములను స్పష్టము చేయుచున్నది. పరుల నపేక్షింపక రాజసాన్నిధ్యమును పొందినవారలకు, ఆప్తతమత్వము పరాపేక్షచే రాజసాన్నిధ్యమును పొందినవారలకు, నాప్తతమత్వమును తత్ప్రాప్తియే యెట్లు స్పష్టపరచుచున్నదో అటులనే సగుణోపాసకులకు యుక్తతమత్వము ఔపచారికమని సిద్ధము. నిర్గుణోపాసనకే సాక్షాత్సాధనత్వము బ్రహ్మప్రాప్తిచే సూచితము. ఈచెప్పుటచే సదసద్వివేకముగల పండితులైన పరిశుద్ధమైన యంతఃకరణముగల తీవ్రమోక్షేచ్ఛ గలవారలకు సర్వకర్మసంన్యాసపూర్వకముగ శ్రవణాదులచే బ్రహ్మమును తెలిసికొని తదుపాసనచే విదేహకైవల్యసిద్ధిగాను కర్తవ్యమని సూచింపబడెను. ॥3, 4॥

—: ౧౨వ అధ్యాయము ౫వ శ్లోకవ్యాఖ్యావిశేషములు :—

మధుసూదనసరస్వతీయము:— ప్రస్తుతము నిర్గుణోపాసకులకంటె సగుణోపాసకులకు

గీ॥ యే తు సర్వాణి కర్మాణి మయి సంన్యస్య మత్పరాః ।
అనన్యేనైవ యోగేన మాం ధ్యాయన్త ఉపాసతే ॥ ॥౬॥

పదవిభాగము:— యే- తు- సర్వాణి- కర్మాణి- మయి- సంన్యస్య- మత్పరాః-అనన్యేన-ఏవ- యోగేన- మాం- ధ్యాయన్తః- ఉపాసతే ॥ ॥౬॥

ప్రతిపదార్థము:— యే తు=ఎవరైతే; సర్వాణి=నిఖిలమైన; కర్మాణి=కర్మలను; మయి=పరమేశ్వరునియందు; సంన్యస్య=లెస్సగనుంచి;(సంన్యసించి) మత్పరాః=నేనే పరుడుగా కలవారై; అనన్యేనైవ=విశ్వరూపాదిఅన్యమగు యాలంబనములేని; యోగేన=సమాధిచే; మాం=నన్ను; ధ్యాయన్తః=ధ్యానించువారై; ఉపాసతే=ఉపాసించెదరో. ॥౬॥

గీ॥ తేషామహం సముద్ధర్తా మృత్యుసంసారసాగరాత్ ।
భవామి న చిరాత్పార్థ మయ్యావేశితచేతసామ్ ॥ ॥౭॥

పదవిభాగము:— తేషాం- అహం- సముద్ధర్తా- మృత్యుసంసారసాగరాత్- భవామి- న- చిరాత్- పార్థ- మయి- ఆవేశితచేతసామ్ ॥ ॥౭॥

ప్రతిపదార్థము:— హే పార్థ=ఓయర్జునా;మయి=విశ్వరూపమునందు;ఆవేశితచేతసాం=ఆవేశిత=ఉంచబడిన; చేతసాం=చిత్తముకల; తేషాం=నాయుపాసనాపరులకు;అహం=నేను; మృత్యుసంసారసాగరాత్=మృత్యు=మృత్యుయుక్తమైన; సంసారసాగరాత్=సముద్రమువంటిసంసారమునుండి; నచిరాత్=శీఘ్రముగ; సముద్ధర్తా=లెస్సగనుద్ధరించువాడనై; భవామి=అగుచున్నాను. ॥౭॥

అతిశయమును జూపుచున్నాడు— సగుణోపాసకులు గూడ సగుణబ్రహ్మమునందు మనస్సును నిల్పుటయందును, ఎల్లపుడు తత్కర్మపరాయణులగుటయందును, యుత్కృష్టశ్రద్ధోపేతు లగుటయందును క్లేశమధికమే యగును. కాని వీటికంటె "క్లేశః...చేతసాం" నిర్గుణబ్రహ్మోపాసకులై పూర్వోక్తసాధనసంపన్నులైయుండువారికి క్లేశమధికతరము. ఇందుకు కారణమేమందువా? "అవ్యక్తా హి...రవాప్యతే" గంతవ్యము, ఫలభూతము నగు అక్షరబ్రహ్మము దేహాభిమానులచే నధికకష్టముచే బొందబడుచున్నది. (సర్వకర్మలను సంన్యసించి గురూపసదనవిధితో వేదాంతవాక్యముల విచారముచే నాయా భ్రమనిరాకరణమునందు అధికప్రయాసము కలదని భావము.) విచారింప సగుణబ్రహ్మ, నిర్గుణబ్రహ్మోపాసకుల బ్రహ్మప్రాప్తిరూపఫల మొకటియే యైనను దుష్కరోపాయముచే బ్రహ్మము నొందువారికంటె సుకరోపాయముచే బ్రహ్మము నొందువారలు శ్రేష్ఠులని భావము. ॥౫॥

శంకరానందీయము:— చిత్తము పక్వము కానివారలకు అక్షరబ్రహ్మోపాసనమునందు క్లేశాధిక్యము కలదని చెప్పుచున్నాడు— "క్లేశః...చేతసామ్" వ్యక్తిత్వము నొందిన పరమేశ్వరుని (నాయొక్క) యుపాసకులకుగూడ మత్కర్మకృత్త్వాదిధర్మములు సిద్ధించుటలో క్లేశము కలదు కాని వారినిబట్టి జూడ సర్వేంద్రియాగోచరము, అదృశ్యము, అతర్క్యము, అచింత్యము, అప్రమేయము నగు పరబ్రహ్మమునందు తద్భావాపత్తికై ప్రయత్నించు మనస్సుగలవారలకు (నిరాకారబ్రహ్మను నిదిధ్యాసించు యతులకు) విషయత్యాగకృతము, ఆశ్రమధర్మకృతము, యమనియమాభ్యాసకృతము, అసత్ప్రత్యయనిరాసకృతము, నిరాకారబ్రహ్మమునందు మనస్థిరీకరణకృతము నగు క్లేశము అధికతరము. (పైన చెప్పిన యొక్కొక్క సాధనసిద్ధియే దుష్కరమగుటచే నందునను అనాత్మయందైన యహంభావమును వీడుట బ్రహ్మకుగూడ శక్యము కానిది. ఇట్లే బ్రహ్మమునందు జగత్ప్రత్యయపరిత్యాగముగూడ నిరంతరక్లేశసాధ్యమగుట బ్రహ్మవేత్తలకు అధికతరక్లేశబహుళ మని యర్థము.) ఈవిషయమును స్వయముగనే శ్రీకృష్ణభగవానులు స్పష్టపరచుచుండెను.

శాంకరభాష్యమ్:—

యే త్వితి । యే తు సర్వాణి కర్మాణి మయీశ్వరే సంన్యస్య మత్పరా అహం పరో యేషాం తే మత్పరాః సంతోఽనన్యే నైవావిద్యమాన మన్య దాలంబనం విశ్వరూపం దేవ మాత్మానం ముక్త్వా యస్య సోఽనన్య స్తేనానన్యే నైవ కేన యోగేన సమాధినా మాం ధ్యాయంత శ్చింతయంత ఉపాసతే ॥ ॥౬॥

తేషాం కిమ్— తేషాం మదుపాసనైకపరాణా మహ మీశ్వర స్సముద్ధర్తా । కుత ఇత్యాహ మృత్యుసంసారసాగరాత్, మృత్యుయుక్త స్సంసారో మృత్యుసంసారః స ఏవ సాగర ఇవ సాగరో దురుత్తరత్వా త్తస్మా న్మృత్యుసంసారసాగరా దహం తేషాం సముద్ధర్తా భవామి న చిరా త్క్షిప్ర మేవ హేపార్థ! మయ్యావేశితచేతసాం మయి విశ్వరూప ఆవేశితం ప్రవేశితం సమాహితం చేతో యేషాం తే మయ్యావేశితచేతస స్తేషామ్ ॥ ।౭॥

శాంకరభాష్యతత్త్వబోధిని:—

ఎవరు సర్వకర్మలను పరమేశ్వరునియం దర్పించి (సర్వకర్మలను సంన్యసించి) పరమేశ్వరుడే పరుడుగాకలవారై అన్యమగు విశ్వరూపాద్యాలంబనము లేని సమాధిచే నన్ను ధ్యానించువారై యుపాసించెదరో. ॥౬॥

పూర్వశ్లోకమునందు చెప్పబడినవారలకేమి జరుగుననెదవా? విశ్వరూప మునం దావేశిత చిత్తముకల మదుపాసనైకపరులకు మృత్యుయుక్తమైన సముద్రమువంటి సంసారమునుండి శీఘ్రముగ నుద్ధరించువాడనై నే నగుచున్నాను. ॥౭॥

"అవ్యక్తా హి...అవాప్యతే" అవ్యక్తస్వరూపమైన తద్భావాపత్తిరూపమైన గతి దేహతాదాత్మ్యవంతులచే నతిదుఃఖము కలుగునట్లు బొందబడుచున్నది. (ఇట "దుఃఖం" అనునది క్రియావిశేషణము) (అత్యంతక్లేశముచే బొందబడుచున్నదని యర్థము) దేహాభిమానము నిశ్శేషముగ నశించిననే బ్రహ్మాత్మత్వము సిద్ధించును. అట్టి దేహాభిమానము చిరకాల, నిత్య, నిరంతర, నియత. నిర్వికల్పసమాధినిష్ఠావిశేషాధిక్యమును విడచి సామాన్య ప్రయత్నముచే తొలగునది కాదు. కాన యవ్యక్తాసక్తచేతస్కులకు క్లేశాధికతరత్వము యుక్తము. వీరికి దేహాద్యహంకారవిచ్ఛిత్తియు, సాధనసంపత్తియు ముందు చెప్పబడును. ॥౫॥

—• ౧౨వ అధ్యాయము ౬, ౭ శ్లోకవ్యాఖ్యావిశేషములు •—

మ ధు సూ ద న స ర స్వ తీ య ము:— సగుణనిర్గుణోపాసనలకు యొకే ఫలమగుచో క్లేశమెక్కువగనున్న ఆఫల మెక్కువయన్నియు, స్వల్పమగుచో నాఫలముగూడ స్వల్పమేయనియు కల్పింపదగును. కాని అఫలముల కైక్యమే లేదు. ఏమందుహ; నిర్గుణబ్రహ్మవేత్తలకు అవిద్యాతత్కార్యనివృత్తిచే నిర్విశేషపరమానందబోధబ్రహ్మరూపముగ నుండుట (మోక్షము) పొందబడును. సగుణోపాసకులకు అధిష్ఠానప్రమ యుండదు. కాన యవిద్య తొలగదు. అందుచే నైశ్వర్యవిశేషము, కార్యబ్రహ్మలోకగతియు, ఫలము. కావ ఫలాధిక్యమునకై. యాయాసాధిక్యము న్యూనతాపాదకము గానేరదని శంకింపజనదు. సగుణోపాసనచే సర్వప్రతిబంధములు తొలగినవారికి గురూపదేశముగాని, శ్రవణమననాదిక్లేశముగాని లేకుండగనే స్వయముగావిర్భూతమైన యీశ్వరానుగ్రహసహకృతమగు వేదాంతవాక్యముచే దత్త్వజ్ఞానోదయమై యవిద్యాతత్కార్యనివృత్తియై. బ్రహ్మలోకమునందే యైశ్వర్యభోగాన్తమున నిర్గుణబ్రహ్మవిద్యాఫలమైన పరమకైవల్య ముప

పన్నమగును. "స ఏతస్మా జ్జీవఘనాత్ పరాత్పరం పురిశయం పురుష మీక్ష్యతే" (సగుణోపాసకుడు హిరణ్యగర్భైశ్వర్యము నొందినవాడై భోగాన్తమగు సర్వజీవసమష్టిరూపము, శ్రేష్ఠమునగు హిరణ్యగర్భుని కంటె విలక్షణము స్వహృదయగుహానివిష్టము, నగు ప్రత్యగభిన్నాద్వితీయపరబ్రహ్మమును సాక్షాత్కరింపజేసుకొనును.) అను శ్రుతియు నీవిషయమునే జెప్పుచున్నది. కనుక ప్రాగుక్తక్లేశబాహుళ్యము లేకుండగనే సగుణబ్రహ్మవేత్తలకు యీశ్వరప్రసాదముచే నిర్గుణబ్రహ్మవిద్యాఫలము ప్రాప్తించునని రెండు శ్లోకములచే జెప్పుచున్నాడు.— ఎవరు సర్వకర్మలను సగుణబ్రహ్మనగు నాయందు సమర్పించి, నేనే (వాసుదేవుడే) ప్రకృష్టమైన ప్రీతివిషయుడుగా కలవారై, అనన్యయోగముచే (ఏకాన్తముచే నన్ను సకలసౌందర్యసారవిధానము, ఆనందఘనవిగ్రహము, ద్విభుజములుగాని, చతుర్భుజములుగాని, కలిగి సమస్తజనమనోహారిణియగు మురళిని సప్తస్వరములతో బూరించుచున్న స్వరూపము గలవానిగగాని, శంఖ, పద్మ, కౌమోదకీ, రథాంగసంగిపాణిపల్లవములు కలవానిగగాని, నరసింహ, రాఘవాదిరూపధరునిగగాని, పూర్వదర్శితవిశ్వరూపునిగగాని, ధ్యానించుచు సమానాకారము, నవిచ్ఛిన్నమునగు చిత్తవృత్తిప్రవాహము కలుగునట్లుగ నుందురో లేక, సమీపవర్తులైయుందురో. ॥౬॥ నాయందు ఆవేశితమైన చిత్తముకల యట్టివారలను సతతోపాసితుడనగు నేను మృత్యుయుక్తము, సాగరమువలె దుస్తరము నగు సంసారమునుండి శీఘ్రముగనే యుద్ధరించెడివాడనై యగుదును. ॥౭॥

శంకరానందీయము:— అనాయాసముగ అక్షరపరబ్రహ్మోపాసనము సిద్ధించుటకై కారణముగాన సగుణోపాసన మవశ్యము ముముక్షువు చేయదగును. సగుణోపాసకులు సుఖముగ నక్షరోపాసనము నాచరించి తత్ఫలమును పొందగల్గుదురు. కాన నిర్గుణోపాసన, సగుణోపాసనములు రెండింటికిని సాధ్యసాధనభావము నంగీకరించి సాధనమగు సగుణోపాసనమున కవశ్యకర్తవ్యత్వమును సూచించుటకై చెప్పుచున్నాడు.— (ఇట "తు" శబ్దము పూర్వోక్త నిర్గుణోపాసకవ్యావృత్త్యర్థకము) ఏసగుణోపాసకులైన నాభక్తులు— వైదికములు నవైదికములు నగు సర్వకర్మలను నాయందే సన్యసించి (నాకై యర్పించి) మదేకపరాయణులై, లేక, తమకంటె వేరుగ నేనే (పరమాత్మయే శ్రోతవ్యముగను, మంతవ్యముగను, ద్రష్టవ్యముగను, స్ప్రష్టవ్యముగను, జ్ఞాతవ్యముగను కలవారు మత్పరు లనబడుదురు. అట్టివారై తనకంటె నతిరిక్తమగు సర్వమువలను పరమేశ్వరబుద్ధికలవారై) కనుకనే "అనన్యేన" నాకంటె నితరమగునది బుద్ధికి ఆలంబనముగా నుండదో యట్టి సమాధిరూపయోగముచే విశ్వరూపుడ నగు నన్ను మదాకారవృత్తితో సేవించెదరో (ముందుశ్లోకముతో నన్వయము) నీవిధముగా సగుణోపాసనచే శుద్ధాత్ములగువారికి యక్షరబ్రహ్మోపాసనము, తత్ఫలము గూడ సులభము అని సూచించుటకై సగుణోపాసనాఫలమును చెప్పుచున్నాడు— "మయి ఆవేశితచేతసాం (నాయందు) "ఏష సర్వభూతాంతరాత్మా" ఇత్యాదిశ్రుతిప్రసిద్ధమగు విశ్వరూపస్వరూపుడగు పరమాత్మయందు సర్వము బ్రహ్మమేయని స్థిరీకృతమైన చిత్తముకలవారై, సర్వావస్థలయందును, సర్వవిధములచేతను నన్నే భజించుచుసంప్రాప్తసత్త్వశుద్ధి కలవారై యుండు "తేషాం" అట్టినాభక్తులను "నచిరాత్" నాయుపాసనముచే లెస్సగ చిత్తశుద్ధికల్గిన యుత్తరక్షణమునందే "తేషాం సతతయుక్తానాం భజతాం ప్రీతిపూర్వకమ్। దదామి బుద్ధియోగం తం యేన మా ముపయాంతితే" తేషా మేవానుకంపార్థమహ మజ్ఞానజం తమః। నాశయా మ్యాత్మభావస్థో జ్ఞానదీపేన భాస్వతా" అని నేజెప్పినరీతిని నేను సమ్యగ్దర్శనరూపమగు జ్ఞానయోగము నిచ్చి, జ్ఞానదీపముచే నజ్ఞానధ్వాంతమును నశింపజేసి (లెస్సగ నిర్గుణపరబ్రహ్మనిష్ఠచేగూర్చి) "మృత్యుసంసారసాగరాత్" "మ్రియంతే పునః పునః ప్రాణినో యస్మాత్స మృత్యు రజ్ఞానం" ఏయజ్ఞానమువలన ప్రాణులు పుట్టుచు గిట్టుచు నుండిరో యట్టి యజ్ఞానము మృత్యు

గీ॥ మయ్యేవ మన ఆధత్స్వ మయి బుద్ధిం నివేశయ ।
నివసిష్యసి మయ్యేవ అత ఊర్ధ్వం న సంశయః ॥ ॥౮॥

పదవిభాగము:— మయి– ఏవ– మనః– అధత్స్వ–మయి– బుద్ధిం– నివేశయ– నివసిష్యసి–మయి– ఏవ– అతః– ఊర్ధ్వం– న– సంశయః ॥ ॥౮॥

ప్రతిపదార్థము:— మయ్యేవ=విశ్వరూపస్వరూపమగునాయందే; మనః=సంకల్పవికల్పాత్మకమగుమనస్సును; అధత్స్వ=స్థాపించుము; మయి=నాయందే; బుద్ధిం=నిశ్చయాత్మకమునుబుద్ధిని; నివేశయ=ఉంచుము; అతఊర్ధ్వం=శరీరపాతానంతరము; మయ్యేవ=నాయందే; నివసిష్యసి=నివాసమునుచేయగలవు; సంశయః=సంశయము; న=లేదు. ॥౮॥

శాంకరభాష్యమ్.—

యత ఏవం తస్మాత్— మయ్యేవ విశ్వరూప ఈశ్వరే మన స్సంకల్పవికల్పాత్మక మాధత్స్వ స్థాపయ మయ్యేవాధ్యవసాయం కుర్వతీం బుద్ధి మాధత్స్వ నివేశయ । తత స్తే కిం స్యా దితి శృణు నివసిష్యసి నివత్స్యసి నిశ్చయేన మదాత్మనా మయి నివాసం కరిష్య స్యేవాతః శరీరపాతా దూర్ధ్వం న సంశయః సంశయోఽత్ర న కర్తవ్యః ॥ ॥౮॥

శాంకరభాష్యతత్త్వబోధిని:—

భగవదుపాసన గొప్పఫలము కలది, కాన భగవన్నిష్ఠయందు ప్రయత్నము చేయవలెను. కాన విశ్వరూపమగునాయందే సంకల్పవికల్పాత్మకమగు మనస్సును ఉంచుము. నిశ్చయాత్మకమగుబుద్ధిని యుంచుము. అందుచే నీకేమి ప్రాప్తించుననెదవా! వినుము— ఈశరీరపాతానంతరమున నాయందే నిశ్చయముగ నాస్వరూపముచే నివాసము చేయగలవు. ఈవిషయమై సంశయము చేయదగినది కాదు. ॥౮॥

చనబడును. సర్వానర్థ కారణమైన యట్టి యజ్ఞానముతో గూడి తత్కార్యభూతమైన 'అహం మమ' ఇత్యాది ప్రవృత్తిరూపమగునది సంసారము. అట్టి సంసారము నిరవధికమగుటవలనను దుస్తరమగుటవలనను తాపత్రయబడబానలోపేతమగుటవలనను, సాగరమువంటిది. అట్టి సంసారసాగరమునుండి యుద్ధరించువాడను నేనగుదును. (బ్రహ్మజ్ఞానము, తన్నిష్ఠ; తత్ప్రాప్తియు, నెట్లగునో అవిధముగ నేనను గ్రహించెద నని యర్థము.) (ఈచెప్పుటచే సగుణోపాసనము అంగమనియు, నిర్గుణోపాసనము అంగియనియు వాటికి ఫలము మోక్షమే యనియు, నయ్యది మదనుగ్రహైకలభ్యమనియు సూచింపబడెను. ॥౭॥

—• ౧౨వ అధ్యాయము ౮వ శ్లోకవ్యాఖ్యావిశేషములు •—

మధుసూదనసరస్వతీయము:— ఈవిధముగ నింతవరకగు గ్రంథభాగముచే సగుణోపాసనను స్తుతించి, సాధనావిధానమును చెప్పుచుండెను– "మయ్యేవ మన ఆధత్స్వ" నాయందే (సగుణబ్రహ్మమునందే) సంకల్పవికల్పాత్మక మగు మనస్సును నిల్పుము. (సర్వమనోవృత్తులను మద్విషయములుగనే చేయుము. "మయిబుద్ధిం నివేశయ" నాయందే మద్వ్యవసాయా (నిశ్చయా) త్మకబుద్ధినుంచుము. బుద్ధివృత్తుల నన్నిటిని మద్విషయములుగనే చేయుము. విషయాంతరపరిత్యాగపూర్వకముగ నెల్లపుడు నన్ను చింతింపు మని యర్థము. అట్లు చేయుచో నేమగు నందువా? "నివశిష్యసి...సంశయః" లబ్ధజ్ఞానుడవై ఈదేహాంతమున శుద్ధబ్రహ్మమునందు మత్స్వరూపముతో నుండగలవు. ఈవిషయమై ప్రతిబంధశంక చేయదగదు. ॥౮॥

శంకరానందీయము:— అక్షరబ్రహ్మజ్ఞానము, దానిఫలముగూడ మదనుగ్రహైకలభ్యములు. మదనుగ్రహము నాయుపాసనము చేతనే లభ్యమగును. కాన నన్నుపాసించు మని చెప్పుచున్నాడు–"మయ్యేవ

గీ॥ అథ చిత్తం సమాధాతుం న శక్నోషి మయి స్థిరమ్ ।
అభ్యాసయోగేన తతో మా మిచ్ఛాప్తుం ధనంజయ ॥ ॥౯॥

పదవిభాగము:— అథ-చిత్తం-సమాధాతుం- న- శక్నోషి- మయి-స్థిరం- అభ్యాసయోగేన- తతః- మాం- ఇచ్ఛ- ఆప్తుం- ధనంజయ, ॥౯॥

ప్రతిపదార్థము:— ధనంజయ=ఓయర్జునా; అథ=నేను చెప్పినరీతిని; చిత్తం=చిత్తమును, మయి=నాయందు; స్థిరం=స్థిరముగ; సమాధాతుం=స్థాపించుటకు; నశక్నోషి=సమర్థుడవు కానివాడగుచో; తతః=అనంతరమున; అభ్యాసయోగేన=అభ్యాసపూర్వకమైనయోగముచే; మాం=విశ్వరూపమును, ఆప్తుం=పొందుటకు; ఇచ్ఛ=ప్రార్థించుము. ॥౯॥

శాంకరభాష్యమ్:—

అథేతి । అథైవం యథాఽవోచామ తథా మయి చిత్తం సమాధాతుం స్థాపయితుం స్థిరమచలం న శక్నోషి చే త్తతః పశ్చా దభ్యాసయోగేన చిత్త స్యైకస్మి న్నాలంబనే సర్వత స్సమాహృత్య పునః పునః స్థాపన మభ్యాస స్తత్పూర్వకో యోగ స్సమాధానలక్షణ స్తేనాభ్యాసయోగేన మాం విశ్వరూప మిచ్ఛ ప్రార్థయస్వాప్తుం ప్రాప్తుం హే ధనంజయ! ॥౯॥

శాంకరభాష్యతత్త్వబోధిని:—

ఓయర్జునా! నేనెట్లు చెప్పితినో యట్లు నాయందు చిత్తమును స్థిరముగ స్థాపించుటకు సమర్థుడవు కానిచో అనంతరము యితరవిషయములయెడ మనస్సును పోనీయక యొకయాలంబనమునందే తిరిగి తిరిగి మనస్సును స్థాపించుట యభ్యాసము. అట్టి యభ్యాసపూర్వకమైన యోగముచే విశ్వరూపుడ నగు నన్ను పొందుటకు ప్రార్థించుము. ॥౯॥

అతఊర్ధ్వం అనుస్థలమున "మ" కారమును ప్రయోగించి సంధిచేయనగును కాని తాను బహువ్యాకరణ[illegible] తెల్పుటకై విసంధిగనే ప్రయోగించెను. నాయుపాసనమును చేయక, అక్షరబ్రహ్మజ్ఞానము గాని సగుణోపాసన గాని యతిదుర్లభములుగాన, అట్టి యక్షర బ్రహ్మమునందు గాక, నాయందే (సగుణబ్రహ్మమునందే) మనస్సును నిల్పుము. (అంతటను మనోవృత్తికి విషయునిగ నన్నే జేసుకొనుమని యర్థము.) మరియు నాయందే (సగుణబ్రహ్మమునందే వస్తుతత్త్వావధారణశీలమగు అంతఃకరణవృత్తివిశేషము నుంచుము. (ఈసర్వము బ్రహ్మమే [illegible] నిశ్చయాత్మకమగు బుద్ధితో నన్ననుసంధించుము.) అటుపిమ్మట నిర్విశేషబ్రహ్మజ్ఞానమును పొంది దాని [illegible] ముచే దేహసంబంధమును వీడి నిర్విశేషాత్మస్వరూపముతో (నాయందే నిర్విశేషపరబ్రహ్మమునందే) యుండ గలవు. (విదేహకైవల్యము నొందగలవు.) నాభక్తుడవగు నీకెట్టి ప్రతిబంధకములు సంభవింపవు. కాన నా[illegible] కైవల్యము సంభవించునా? సంభవింపదా? అనియేమాత్రము సందేహింపకుము. మదీకార్యయునకు నాయుపా[illegible] వముచే చిత్తము శుద్ధమగును. కాన జ్ఞాన ముత్పన్నమగును. జ్ఞానముచే విదేహకైవల్యము నిర్విఘ్నముగా సిద్ధించునని యర్థము.

—: ౧౨వ అధ్యాయము ౯వ శ్లోకవ్యాఖ్యావిశేషములు :—

మధుసూదనసరస్వతీయము:— ప్రస్తుతము సగుణబ్రహ్మధ్యానాసక్తులకు [illegible] తమ్యము ననుసరించి ముందుగ బాహ్యప్రతిమనునందు భగవద్ధ్యానాభ్యాసము చేయ దగుననియు, దాని యందశక్తులు భాగవతధర్మానుష్ఠానము చేయదగుననియు, దానియందుగూడ నశక్తులగుచో సర్వకర్మఫలత్యాగ[illegible]

గీ॥ అభ్యాసే ప్యసమర్థోసి మత్కర్మపరమో భవ ।
మదర్థ మపి కర్మాణి కుర్వ న్సిద్ధి మవాప్స్యసి ॥

పదవిభాగము:— అభ్యాసే- అపి- అసమర్థః- అసి- మత్కర్మపరమః- భవ- మదర్థం- అపి- కర్మాణి- కుర్వన్- సిద్ధిం- అవాప్స్యసి ॥

ప్రతిపదార్థము:— అభ్యాసేపి=అభ్యాసయోగమునందునను; అసమర్థః=అశక్తుడవై; : అసి=అయితివేని; మత్కర్మపరమః=నానిమిత్తము చేయుకర్మమేప్రధానముగ కలవాడవై; భవ=కమ్ము; మదర్థమపి=నానిమిత్తమై యైనను; కర్మాణి=కర్మలను; కుర్వన్=చేయుచున్నవాడవై: సిద్ధిం=సిద్ధిని; అవాప్స్యసి=పొందగలవు. ॥౧౦॥

శాంకరభాష్యమ్:—

అభ్యాసేఽపీతి। అభ్యాసే ప్యసమర్థోఽస్యశక్తోసి తర్హి మత్కర్మపరమో భవ మదర్థం కర్మ మత్కర్మ తత్పరమో మత్కర్మప్రధాన ఇత్యర్థః। అభ్యాసేన వినా మదర్థ మపి కర్మాణి కేవలం కుర్వ న్సిద్ధిం సత్త్వశుద్ధియోగజ్ఞానప్రాప్తిద్వారేణావాప్స్యసి। ॥౧౦॥

శాంకరభాష్యతత్త్వబోధిని:—

ఓయర్జునా! అభ్యాసయోగము ననుష్ఠించుటకుగూడ నసమర్థుడ వగుచో నీవు నానిమిత్తమై కర్మను జేయుట ప్రధానముగా కలవాడ వగుము అభ్యాసమును విడచికూడ నానిమిత్తమై కర్మలను కేవలము చేయుచో సత్త్వశుద్ధియోగజ్ఞానప్రాప్తిద్వారమున సిద్ధిని పొందగలవు. ॥౧౦॥

చేయునాగునని సాధనత్రయమును శ్లోకత్రయముచే జెప్పుచున్నాడు — "అథ...ధనంజయః" (ఇట అథఅను పదిపక్షాంతరమునందు అను యర్థమున ప్రయుక్తము.) ఓ ధనంజయా! నాయందు చిత్తమును స్థిరముగ నిల్పుటకు సమర్థుడవు కానిచో (అంతటను ఁడియు, చిత్తమును మరలించి యొకప్రతిమాదిరూపాలంబమునందు మాటిమాటికి నిల్పుట అభ్యాసయోగమనబడును.) అట్టి అభ్యాసయోగముచే నన్ను పొందుటకు ప్రయత్నింపుము. (రాజసూయయాగనిర్వహణకై యనేకశత్రువులను జయించి ధనమును సేకరించి యాగనిర్వాహకుడవైతివి. అట్లే నీవు ఒక మనశ్శత్రువును జయించి తత్త్వజ్ఞానధనము నాహరింపగలవని "ధనంజయ" అను సంబోధనముచే సూచితమయ్యెను. ॥౯॥

శంకరానందీయము:— విశ్వరూపోపాసనము అనేక విపరీతప్రత్యయకోటిప్రతిబంధకము గలది. అట్టి విశ్వరూపోపాసనమును యథోక్తరీతి నాచరించుట కశక్తులగు మందప్రజ్ఞులకు సాధనాంతరముల నుపదేశించుచుండెను.— "అథ......ధనంజయ!" ప్రజ్ఞాబలముచే జ్ఞానధనమును సేకరించు ఓయర్జునా! పూర్వోక్తరీతిచే విశ్వరూపుడనగు నాయందు మనస్సును నిశ్చలముగునట్లు చేయుటకు నీవు సమర్థుడవు కానిచో "అభ్యాసయోగేన". (విపరీతప్రత్యయములను తిరస్కరించి సజాతీయప్రత్యయముల నావృత్తిచేయుట యభ్యాసమనబడును.) ఘటపటాదిప్రత్యయప్రవిలాపనపూర్వకముగ యీసర్వము భౌతికమేయని సర్వప్రమాణ సిద్ధమగు భౌతికత్వప్రత్యయము చిరకాలము, నిత్యము తత్పరత్వబుద్ధితో లెస్సగ నభ్యసించినచో నెల్లపుడు సర్వత్ర అభౌతికప్రత్యయము విపరీతప్రత్యయానంతరితమై దృఢమగును. దానిచే మనశ్చలనహేతువు లగు ఘటాదిప్రత్యయములు వాసనలతోగూడ నశించును. అట్టియెడ మనస్సు సుస్థిరమగును. ఈవిధముగ సర్వము నందునగు భౌతికమాత్రత్వప్రత్యయాభ్యాసము సగుణబ్రహ్మోపాసనమున కుపాయమగుట యోగమనబడును. అట్టి అభ్యాసయోగముచే మనస్సు నిశ్చలమైనచో నటుపిమ్మట విశ్వరూపుడనగు నన్ను (పరమేశ్వరుని) పొందుటకై యంతటను భౌతికప్రత్యయమును వీడి, సర్వము బ్రహ్మమేయని బ్రహ్మప్రత్యయములచే నన్ను పొందుటకై నీవిచ్ఛయింపుము. (సర్వము బ్రహ్మమేయని సర్వమును నన్నుగ నుపాసింపుము.) ॥౯॥

గీ॥ అథైత దప్యశక్తోసి కర్తుం మద్యోగ మాశ్రితః ।
సర్వకర్మఫలత్యాగం తతః కురు యతాత్మవాన్ ॥ ॥౧౧॥

పదవిభాగము:— అథ- ఏతత్- అపి- అశక్తః- అసి- కర్తుం- మద్యోగం- ఆశ్రితః- సర్వకర్మఫలత్యాగం- తతః- కురు- యతాత్మవాన్ ॥ ॥౧౧॥

ప్రతిపదార్థము;— అథ=అట్లు కానిపక్షమున; ఏతదపి=ఈమత్కర్మపరమత్వమునుగూడ; కర్తుం=చేయుటకై; అశక్తోసి=అశక్తుడవగుచో; మద్యోగం=నాయెడయోగమును; ఆశ్రితః=ఆశ్రయించినవాడవై; సర్వకర్మఫలత్యాగం=సర్వకర్మలయొక్కఫలమును సన్యసించుటను; తతః=అనంతరము; యతాత్మవాన్=సంయతచిత్తుడవై: కురు=చేయుము. ॥౧౧॥

శాంకరభాష్యమ్:—

అథైత దితి । అథ పున రేత దపి యదుక్తం మత్కర్మపరమత్వం తత్కర్తు మశక్తోసి మద్యోగ మాశ్రితో మయి క్రియమాణాని కర్మాణి సంన్యస్య యత్కరణం తేషా మనుష్ఠానం స మద్యోగ స్త మాశ్రిత స్సన్సర్వకర్మఫలత్యాగం సర్వేషాం కర్మణాం ఫలసంన్యాసం సర్వకర్మఫలత్యాగం తతోఽనంతరం కురు యతాత్మవా న్సంయతచిత్త స్సన్నిత్యర్థః ॥ ॥౧౧॥

శాంకరభాష్యతత్త్వబోధిని:—

అట్లు కానిపక్షమున నేజెప్పిన మత్కర్మపరమత్వము నాచరింప నశక్తుడ వగుచో (నీవు చేయు కర్మ లన్నిటిని నాకై యర్పించుట యోగ మనబడును.) అట్టి మద్యోగము నాశ్రయించినవాడవై, అనంతరము నియమితచిత్తుడవై, యాకర్మల యన్నిటిఫలమును సన్యసించుము. ॥౧౧॥

—• ౧౨వ అధ్యాయము ౧౦వ శ్లోకవ్యాఖ్యావిశేషములు •—

మధుసూదనసరస్వతీయము:— నేను సంతసించుటకై జేయు కర్మము "మత్కర్మ" యనబడును. అది శ్రవణకీర్తనాది భాగవతధర్మము. దానియందే నిష్ఠకలవాడ వగుము. పూర్వోక్తాభ్యాస సామర్థ్యము లేనిచో నానిమిత్తమై భాగవతధర్మరూపములగు కర్మలను జేసినను బ్రహ్మభావరూపమగు సిద్ధిని సత్త్వశుద్ధి జ్ఞానోత్పత్తిద్వారమున పొందగలవు. ॥౧౦॥

శంకరానందీయము:— పూర్వోక్తాభ్యాసయోగముచే గూడ బ్రహ్మోపాసనమున నసమర్థుడగు మందబుద్ధికి మరియొక సాధనమును జెప్పుచున్నాడు— సజాతీయప్రత్యయావృత్తిరూపాభ్యాసము నందుగూడ నీవసమర్థుడవగుచో దానిని జేయకయే నియమముగ వైదికము, లౌకికము నగు సర్వకర్మము స్వార్థము కించిత్తైనను గాకుండగ నానిమిత్తమే ప్రధానముగ కలవాడవై యగుము. (ఎట్లు రాజప్రతిక్షితుడు రాజకార్యమును నిర్వహించునో యట్లే నానిమిత్తమై సర్వకర్మమును జేయు మని యర్థము.) అట్లు చేయుచో గల్గు ఫలమును జెప్పుచున్నాడు— "మదర్థమపి...అవాప్స్యసి" నియమముగ శ్రద్ధతో నానిమిత్తమే కర్మలను జేయువాడైనను అట్టి కర్మానుష్ఠానముచే సంభావితచిత్తశుద్ధిజన్యజ్ఞానద్వారమున కైవల్యమును పొందగలడు. (ఈచెప్పుటచే నజ్ఞుడు ఈశ్వరోద్దేశముతో జేయు సర్వకర్మాచరణము అభ్యాసయోగమును బట్టిజూచిన సుఖసాధన మని సూచింపబడెను.) ॥౧౦॥

—• ౧౨వ అధ్యాయము ౧౧వ శ్లోకవ్యాఖ్యావిశేషములు •—

మధుసూదనసరస్వతీయము:— "అథైతత్...యతాత్మవాన్" బాహ్యవిషయములచే నా

గీ॥ శ్రేయో హి జ్ఞాన మభ్యాసా జ్జ్ఞానా ద్ధ్యానం విశిష్యతే ।
ధ్యానా త్కర్మఫలత్యాగ స్త్యాగా చ్ఛాన్తి రనంతరమ్ ॥ ॥౧౨॥

పదవిభాగము:— శ్రేయః- హి- జ్ఞానం- అభ్యాసాత్- జ్ఞానాత్- ధ్యానం- విశిష్యతే- ధ్యానాత్- కర్మఫలత్యాగః- త్యాగాత్- శాంతిః- అనంతరమ్ ॥ ॥౧౨॥

ప్రతిపదార్థము:— అభ్యాసాత్=అభ్యాసముకంటె; జ్ఞానం=జ్ఞానము; శ్రేయః=ప్రశస్యతరము; జ్ఞానాత్=జ్ఞానముకంటె; ధ్యానం=ధ్యానము; విశిష్యతే=ప్రశస్తమగుచున్నది; ధ్యానాత్=ధ్యానముకంటె; కర్మఫలత్యాగః=కర్మఫలమునువీడుట; విశిష్యతే=ప్రశస్తమగుచున్నది; త్యాగాత్=కర్మఫలత్యాగమువలన; అనంతరం=అనంతరమున; శాంతిః=సంసారోపరమరూపశాంతి; భవతి=అగుచున్నది. ॥౧౨॥

కృష్టమనస్కుడవై కర్మపరుడవు కాలేకుంటివేని నన్నే శరణముగా తలచినవాడవై సర్వకర్మసమర్పణరూప యోగము నాశ్రయించినవాడవై యింద్రియగ్రామము నరికట్టి వివేకవంతుడవై, సర్వకర్మఫలముల సన్యసింపుము. ॥౧౧॥

శంకరానందీయము:— నిరుక్తకర్మానుష్ఠానమునందుగూడ అసమర్థుడగు ఆత్మారాధనుండవు, జ్ఞానకు సాధనాంతరమును చెప్పుచు నెల్లప్పుడు నాయుపాసనమునే మముక్షు వనుశ్యము జేయదగునని సూచించు చుండెను. నే జెప్పిన విధముగ నన్నుద్దేశించి కర్మను చేయుట కసమర్థుడవగుదో "యతాత్మవాన్" కామ సంకల్పములనుండి విముఖీకృతమైన మనస్సుకలవాడవై. "మద్యోగ మాశ్రితః" ఈశకర్మచే నీశ్వరుడు సంతసించుగాక. అని నాయందు (ఈశ్వరునియందు) నీవు జేయు సర్వకర్మలను సమర్పించుట యోగమన బడును. దీనినే సర్వకర్మసంన్యాస మందురు. ఇట్టియోగము నాశ్రయించినవాడవై. యనంతరము సర్వకర్మల యొక్కయు ఫలమును వీడుము. కర్మఫలములయందు గోరికను వీడుము.) పరార్థముచేయు కర్మలయందు ఫలకామన యెట్లు సంభవింపదో అట్లే నాకై సర్వకర్మల సమర్పించినచో ఫలకామనయు సంభవింపకుండును. అట్టివానికి ముక్తి సులభము. ఈ చెప్పుటచే కర్మఫలమునందు కోరికమానిడి యీశ్వరార్పణబుద్ధితో విధ్యుక్తకర్మాచరణ మతిమూఢునకు గూడ సుకరమగు ముక్తిసాధనమని సూచింపబడెను. ॥౧౧॥

— • ౧౨వ అధ్యాయము ౧౨వ శ్లోకవ్యాఖ్యావిశేషములు • —

మధుసూదనసరస్వతీయము:— ప్రస్తుతము సాధనవిధానపర్యవసానమునకై యీసర్వకర్మఫలత్యాగమును స్తుతించుచుండెను— శబ్ద (శ్రుతి) యుక్తులచే గల్గిన యాత్మయాథాత్మ్యనిశ్చయము జ్ఞానమనబడును. అట్టి జ్ఞానము జ్ఞాననిష్పత్తికై జేయు శ్రవణమాత్రాభ్యాసముకంటె ప్రశస్యతరము. శ్రవణమువలన పరినిష్పన్నమగు జ్ఞానముకంటె నిదిధ్యాసనారూపమగు ధ్యానము బ్రహ్మసాక్షాత్కార మున్నసథానముగ గల్గుటలో హేతువుగాన యుత్కృష్టము. ఈవిధముగ సర్వసాధనశ్రేష్ఠము జ్ఞానము. దానికంటెగూడ అజ్ఞకృతమగు కర్మఫలత్యాగ ముత్కృష్టము, నియతమనస్కునిచే చేయబడిన సర్వకర్మఫలత్యాగమువలన వ్యవధానము లేకుండగనే సహేతుకమగు సంసారముపశమించును. "యదా సర్వే ప్రముచ్యంతే కామా యేఽస్య హృది స్థితాః । అథ మర్త్యోఽమృతో భవ త్యత్ర బ్రహ్మ సమశ్నుతే" అను మొదలగు శ్రుతులయందును, "ప్రజహాతి యదా కామాన్ సర్వాన్" ఇత్యాది స్థితప్రజ్ఞలక్షణములందును కామముల నన్నిటిని విడచుట మోక్షసాధనముగ నవగతమగుచున్నది. కర్మఫలములగూడ కామనలే. గాన వాటిని విడచుటయు, కామత్యాగసామాన్యము ననుసరించి సర్వకర్మఫలత్యాగముతో స్తుతించెను. ॥౧౨॥

శంకరానందీయము:— నీవీవిధముగ నియమితమనస్కుడవై సర్వకర్మఫలత్యాగమును జేయు

శాంకరభాష్యమ్.—

ఇదానీం సర్వకర్మఫలత్యాగం స్తౌతి—శ్రేయో హి ప్రశస్యతరం జ్ఞానం కస్మాత్? అవి వేకపూర్వకా దభ్యాసా త్తస్మా దపి జ్ఞానా జ్జ్ఞానపూర్వకం ధ్యానం విశిష్యతే । జ్ఞానవతో ధ్యానా దపి కర్మఫలత్యాగో విశిష్యత ఇత్యనుషజ్యతే । ఏవం కర్మఫలత్యాగా త్పూర్వవిశేషణ వతః శాంతి రుపశమ స్సహేతుకస్య సంసారస్యాఽనంతర మేవ స్యా న్న తు కాలాంతర మపే క్షతే । అజ్ఞస్య కర్మణి ప్రవృత్తస్య పూర్వోపదిష్టోపాయానుష్ఠానాశక్తౌ సర్వకర్మణాం ఫలత్యాగ.

శాంకరభాష్యతత్త్వబోధిని:—

ఇపుడు సర్వకర్మఫలత్యాగమును "శ్రేయః" అను శ్లోకముచే స్తుతించుచున్నారు. [illegible] పూర్వకమైన యభ్యాసముకంటె జ్ఞానము ప్రశస్యతరము. జ్ఞానముకంటె జ్ఞానపూర్వకమగు ధ్యాన ముత్కృష్టము. జ్ఞానవంతునకు ధ్యానముకంటె కర్మఫలత్యాగ ముత్కృష్టము. [illegible] వంతునకు కర్మఫలత్యాగమువలన శాంతి అనగా సహేతుకమైన సంసారముయొక్క ఉపశమము కర్మఫలత్యాగానంతరమే యగును. కాలాంతరము నపేక్షింపదు. ([illegible] త్యాగ ముత్కృష్టము) కర్మయందు ప్రవృత్తమైన యజ్ఞానికి పూర్వమునం [illegible]

మని యుపదేశించి, అపండితుడగు ముముక్షువునకు ప్రవృత్తిసిద్ధినిమిత్తము [illegible] ఫలత్యాగమే మోక్షసాధనము లన్నిటిలో నుత్తమమైనదని స్తుతించుచుండెను— "శ్రేయోహి [illegible] సాత్" సర్వకర్మసంన్యాసపూర్వకము, యమనియమాదిశ్రమసాధ్యము నగు శ్రవణాద్యభ్యాస [illegible] శ్రవణమననసంభావితశ్రుతి, యుక్తిజన్యమగు బ్రహ్మాత్మైకత్వవేదనరూపమగు జ్ఞానము [illegible] మగు సాధనము. (ఇట "హి" అను పదము పైవిషయము సర్వశాస్త్రప్రసిద్ధమని [illegible]) "జ్ఞానాద్ధ్యానం విశిష్యతే" ప్రతిబంధకసామగ్రీ యుక్తమగు యీశాస్త్రజన్యజ్ఞానముకంటె [illegible] యావృత్తిరూపమగు ధ్యానము శ్రేష్ఠము. (జన్మాదిహేతువగు అవిద్యా కామసంకల్పాది [illegible] ర్తింప జేయునదగుట ధ్యాన మత్కృష్టసాధనమని భావము.) "ధ్యానా త్కర్మఫలత్యాగః" [illegible] కంటె కర్మఫలత్యాగ మెక్కుడు. (మనోనిశ్చలత యతిదుర్లభమగుటవలనను, విపరీతప్రత్యయ [illegible] రమగుటవలనను, నిరంతరప్రయత్నైకసాధ్యమగుటవలనను ధ్యానము మహత్తరక్లేశసాధ్యము గాన [illegible] శక్తిననుసరించి చేసిన కర్మలయొక్క ఫలమును పరిత్యజించుట పూర్వోక్తశ్రమలు లేనిదగుటచేతను, [illegible] మునుగూర్చి యంతరంగసాధనమగుటచేతను శ్రేష్ఠము. కామనాశకత్వము రెంటియందు సమానమైనను, శ్రమ రాహిత్యము ననుసరించి చూచినచో ధ్యానముకంటె కర్మఫలత్యాగము శ్రేష్ఠమని యర్థము.) "త్యాగా చ్ఛాంతిరనంతరం" సర్వకర్మఫలత్యాగానంతరము వెనువెంటనే యట్టి సర్వకర్మసంన్యాసియు, [illegible], కామసంకల్పాదిదోషనిర్ముక్తుడు, శుద్ధబుద్ధియునగు కర్మయోగికి సంసారోపశమరూపమోక్షము సిద్ధించుననుట యర్థము.

కర్మఫలత్యాగమాత్రముననే మోక్షము సిద్ధించుచో "తమేవ విదిత్వాతిమృత్యుమేతి", "తరతి శోకమాత్మవిత్" "తమేవం విద్వా నమృత ఇహ భవతి. నాన్యః పంథా విద్యతేఽయనాయ" ఈమొదలగు బహుశ్రుతులకు విరోధము, "జ్ఞానము వలననే మోక్షము" అనుసర్వశాస్త్రజ్ఞసమయమునకు విరోధము వాటిల్లునందువా? అట్లు కాదు. "త్యాగాచ్ఛాంతి రనంతరమ్" అను వాక్యము కర్మఫలత్యాగమును స్తుతించుటకై విన్యసింపబడినది. అట్లు స్తుతించుట ముముక్షువు అగు మందప్రజ్ఞుల ప్రవృత్తిప్రరోచమునకు నుపయుక్తమగును. "అథ చిత్తం సమాధాతుం" అనునది మొద

శాంకరభాష్యమ్:—

శ్రేయస్సాధన ముపదిష్టం న ప్రథమ మేవాతశ్చ శ్రేయో హి జ్ఞాన మభ్యాసా దిత్యుత్తరో త్తరవిశిష్టత్వోపదేశేన సర్వకర్మఫలత్యాగ స్స్తూయతే సంపన్నసాధనానుష్ఠానాశక్తా వనుష్ఠేయ త్వేన శ్రుతత్వాత్। కేన సాధర్మ్యేణ స్తుతిత్వం "యదా సర్వే ప్రముచ్యంతే" ఇతి సర్వకామ ప్రహాణా దమృతత్వ ముక్తం త త్ప్రసిద్ధమ్। కామాశ్చ సర్వే శ్రౌతస్మార్తసర్వకర్మణాం

శాంకరభాష్యతత్త్వబోధిని:—

యుపాయముల యందు శక్తిలేనిచో సర్వకర్మల ఫలత్యాగము శ్రేయస్సాధన మని యుప దిష్టము ప్రథమముననే కాదు. అందువలననే "శ్రేయో హి జ్ఞాన మభ్యాసాత్" అని యుత్త రోత్తరమున కుత్కృష్టత్వముయొక్కయుపదేశముచే సంపన్నసాధనానుష్ఠానమునందు శక్తి లేనిచో ననుష్ఠేయముగ శ్రుతమగుటవలన సర్వకర్మఫలత్యాగము అనుష్ఠేయమని స్తుతింపబడుచుండెను. దేనితో సమానమగు ధర్మము కలదగుటచే కర్మఫలత్యాగమును స్తుతించుచుంటివి? అనెదవా? "యదా సర్వే ప్రముచ్యన్తే" అను శ్రుతిచే సర్వకామములను విడచుటచే నమృతత్వము సిద్ధించు నని చెప్పబడిన విషయము ప్రసిద్ధము. ఇట కామములన శ్రౌతస్మార్తకర్మఫలములు.

లుకొని ముముక్షువు, అతిమందప్రజ్ఞుడును, నాఅభ్యాసమందుగాని, ఈశ్వరోద్దేశముతో జేయదగు కర్మయందుగూడ అశక్తుడగువానికి చిత్తము శుద్ధమగుటకై కర్తవ్యముగా కర్మఫలత్యాగము చెప్పబడెను. ఇదియే ముఖ్యసాధనమగుచో ప్రధానముగనే నిర్దేశించియుండును. మరియు "మత్కర్మకృ న్మత్పరమః" అను సాధనపంచకమును చెప్పుటయు వ్యర్థమగును. "ఆత్మావారే ద్రష్టవ్యః" అని యాత్మసాక్షాత్కారము నుద్దేశించి చేయబడిన శ్రవణాదివిధికి యానర్థక్యము సంభవించెడిని. కాన నిట కర్మఫలత్యాగస్తుతియే చేయ బడెనని నిశ్చయింపనగును. తాను జేసిన కర్మలను పరమేశ్వరున కర్పించినచో దిరిగి వానియందు కామము గాని, సంకల్పముగాని సంభవింపనేరదు. కామసంకల్పములు పుట్టకుండుటయే చిత్తము శుద్ధమగుట యనబడును. అట్టి చిత్తశుద్ధి కలిగినచో నొకవ్వా రుపదేశించినంతమాత్రముననే జ్ఞానముకలిగి, దానిచే మోక్షము సిద్ధించునని యూహించి యుపాయముతో గూఢతమముగా తననిమిత్తమై యర్పింపబడు కర్మయందు ప్రవ ర్తింపజేయుటకై యిట కర్మఫలత్యాగము స్తుతింపబడెను. కాన నిట శ్రుతివిరోధముగాని, సమయవిరోధము గాని ప్రాప్తింపనేరవు.

లేక, "మయ్యేవ మన ఆధత్స్వ" అనునది మొదలుకొని "సర్వకర్మఫలత్యాగం తతః కురు యతాత్మవాన్" అనునది యంతముగా గల గ్రంథభాగముచే ముముక్షువులకు చిత్తశుద్ధికై పరమ కారణమును అధికారిభేదము ననుసరించి గురు, లఘుక్రమము ననుసరించి వేర్వేరుగ సగుణోపాసనమును కర్తవ్యముగ ప్రతిపాదించి, ప్రస్తుతము సగుణోపాసనముచే బరిశుద్ధాంతఃకరణునకు ఆయుపాసనాఫలభూత మగు అక్షరోపాసనమును కర్తవ్యముగ బోధించుటకై తదుపాసనమునకు శ్రవణాదులకు ఉత్తరోత్తరోత్కర్షను ప్రతిపాదించుచుండెను. పరిశుద్ధాంతఃకరణు డగు ముముక్షువునకు సగుణోపాసనల యన్నిటికంటె శ్రవణరూపాభ్యాస ముత్తమసాధనము. "జ్ఞానా దేవ తు కైవల్యం" అను శ్రుత్యుక్తరీతిని "తు" శబ్దముచే నితరవ్యావృత్తిపూర్వకముగ జ్ఞానమే సాక్షాన్మోక్షసాధనమని నిశ్చయింపబడుటచే జ్ఞానసిద్ధికి పరమకారణము శ్రవణాదికమే యగును. జ్ఞాన హేతు వగు శ్రవణాదికమే లేనిచో పూర్వోపాసనలు నిష్ఫలములే యగును. కాన అట్టి సగుణోపాసన ములకంటె శ్రవణాద్యభ్యాసమునకు శ్రేష్ఠత్వము చెప్పుట యుక్తము. మోక్షైకకాము డగు పరిశుద్ధాంతః కరణునకు సర్వకర్మసంన్యాసపూర్వకముగ శ్రవణాద్యభ్యాసమే చేయ దగు నని "శ్రేయః" అను ఉక్తిచే

శాంకరభాష్యమ్:—

ఫలాని। తత్త్యాగే చ విదుషో జ్ఞాననిష్ఠస్యానంతరైవ శాంతిరితి సర్వకామత్యాగసామాన్యమజ్ఞకర్మఫలత్యాగస్యాస్తీతి తత్సామాన్యాత్సర్వకర్మఫలత్యాగస్తుతిరియం ప్రరోచనార్థా। యథాఽగస్త్యేన బ్రాహ్మణేన సముద్రః పీత ఇదానీంతనా అపి బ్రాహ్మణా బ్రాహ్మణత్వసామాన్యాత్ స్తూయంతే। ఏవం కర్మఫలత్యాగాత్కర్మయోగస్య శ్రేయస్సాధనత్వమభిహితమ్ ॥

శాంకరభాష్యతత్త్వబోధిని:—

వానిని విడచినచో బ్రహ్మవేత్తయగు జ్ఞానికి వెనువెంటనే సంసారోపరమరూపమగు శాంతి సంభవించునుగాన అజ్ఞకృతకర్మఫలత్యాగమునకు సర్వకర్మత్యాగముతో సామాన్యము కలదుగాన యాసామ్యమును పురస్కరించుకొని ప్రరోచనార్థమై సర్వకర్మఫలత్యాగము స్తుతింపబడెను. ఎట్లు బ్రాహ్మణుడగు అగస్త్యునిచే సముద్రపానము చేయబడినందున బ్రాహ్మణసామాన్యమునననుసరించి ప్రస్తుతమున్న బ్రాహ్మణులుగూడ స్తుతింపబడుచుందురో యట్లే కర్మఫలత్యాగమువలన కర్మయోగమునకు శ్రేయస్సాధనత్వము చెప్పబడెను. ॥౧౨॥

బోధింపబడెను. "ఆత్మా వా అరే ద్రష్టవ్యః సోఽన్వేష్టవ్యః" అనియు, "సంన్యస్య శ్రవణం కుర్యాత్" అనియు శ్రుతిస్మృతిప్రసిద్ధిద్యోతనమునకై యిట "హి" శబ్దము ప్రయోగింపబడెను. "శ్రేయో హి జ్ఞానమభ్యాసాత్" శ్రవణాద్యభ్యాసముకంటె తజ్జన్యమగు బ్రహ్మాత్మైకత్వగ్రాహకమగు జ్ఞానము శ్రేష్ఠతరము. (జ్ఞానమే కలుగనిచో నభ్యాసము నిష్ఫలమే యగునుగాన శ్రవణాద్యభ్యాసముకంటె జ్ఞానము శ్రేష్ఠతరమని యర్థము.) ఇట గూడ "శ్రేయః" అనుపదముచే బ్రహ్మవేత్తలగు అనేకుల సన్నిధిలో ననేకవిధములుగ శ్రవణము జేసి యవశ్యము జ్ఞానము సంపాదింపదగునని బోధింపబడెను. "జ్ఞానాద్ధ్యానం విశిష్యతే" ప్రతిబంధసహితమగు అట్టి జ్ఞానముకంటె "తతస్తు తం పశ్యతే నిష్కలం ధ్యాయమానః" అను శ్రుతి చెప్పిన ప్రతిబంధవిఘటకమై యాత్మసాక్షాత్కారహేతువగు ధ్యానము శ్రేష్ఠమయినది. "ధ్యానాత్కర్మఫలత్యాగః" ప్రత్యగ్వృత్తివాసన కర్మయే యగుటచే ఈదృశ్యజాతము నంతను యేది ఫలింపజేయుచున్నదో యది కర్మఫలమనబడును. దానిత్యాగము అనగా నిత్యనిరంతరనిర్వికల్పసమాధినిష్ఠచే నంతటను అన్నివిధములుగను బ్రహ్మమాత్రోపలంభము కర్మఫలత్యాగమనబడును. అట్టి స్థితి ధ్యానముకంటె నెక్కువది యగును. "యత్ర త్వస్య సర్వమాత్మైవాభూత్" అను శ్రుతిచెప్పిన నిరవశేషితసర్వవిశేషములుగల కర్మఫలత్యాగము (నిర్వికల్పసమాధిస్థితి) ధ్యాన, ధ్యేయ, ధ్యాతృరూపత్రిపుటి కల ధ్యానముకంటె శ్రేష్ఠమగుట యుక్తము. "త్యాగాచ్ఛాంతిరనంతరం" సర్వకర్మఫలత్యాగరూపమగు నిర్వికల్పకసమాధిచే విశ్లేషవిశిష్టవిపరీతవాసనాగ్రంథులుగల బ్రహ్మవేత్తకు ఈదేహపాతానంతరమే ఆత్యంతికసంసారోపరమరూపము, బ్రహ్మాత్మనా అవస్థానరూపమునగు విదేహకైవల్యము సిద్ధించునని యర్థము. ధ్యాన, కర్మఫలాధిక్యస్థలముల రెంటియందును "విశిష్యతే" అని చెప్పుటచే మోక్షైకకాముడు నిష్ప్రత్యూహముగ జ్ఞానసిద్ధికై యధికారానురూపముగ సవికల్పకసమాధినిగాని, నిర్వికల్పకసమాధినిగాని యవశ్యమాచరింపదగునని బోధింపబడెను. ॥౧౨॥

గీ॥ అద్వేష్టా సర్వభూతానాం మైత్రః కరుణ ఏవ చ ।
నిర్మమో నిరహంకార స్సమదుఃఖసుఖః క్షమీ ॥ ॥౧౩॥

పదవిభాగము:— అద్వేష్టా- సర్వభూతానాం- మైత్రః- కరుణః- ఏవ- చ- నిర్మమః- నిరహంకారః- సమదుఃఖసుఖః- క్షమీ ॥ ॥౧౩॥

ప్రతిపదార్థము:— సర్వభూతానాం=సమస్తభూతములకు; అద్వేష్టా=ద్వేషింపనివాడై; మైత్రః=మైత్రికలవాడై; కరుణఏవచ=దయాయుక్తుడై; నిర్మమః=మమతాశూన్యుడై; నిరహంకారః=అహంకారము లేనివాడై; సమదుఃఖసుఖః=సమములైనదుఃఖసుఖములుకలవాడై; క్షమీ=క్షమావంతుడై. ॥౧౩॥

—• ౧౨వ అధ్యాయము ౧౩వ శ్లోకవ్యాఖ్యావిశేషములు •—

మధుసూదనసరస్వతీయము:— పైవిధముగ మందాధికారినిగూర్చి అతిదుష్కరమగుటచే నక్షరోపాసననిందచే సుకరమగు సగుణోపాసనమును చెప్పి, అశక్తితారతమ్యానువాదముచే నితరములగు సాధనములనుగూడ శ్రీకృష్ణభగవానులు "మందాధికారి సర్వప్రతిబంధములు తొలగి యుత్తమాధికారియై యక్షరవిద్యయం దెట్లు ప్రవిష్టుడగునా? అను యూహతో జెప్పుచుండెను— ఫలసిద్ధికై సాధనసంపాదనమే యావశ్యకము. ఈవిషయ మిట్లు చెప్పబడెను— "నిర్విశేషం పరం బ్రహ్మ సాక్షాత్కర్తు మనీశ్వరాః । యే మందా స్తేఽనుకంప్యంతే సవిశేషనిరూపణైః ॥ వశీకృతే మన స్యేషాం సగుణబ్రహ్మశీలనాత్ । తదేవావిర్భవే త్సాక్షా దపేతోపాధికల్పనమ్" (నిర్విశేషపరబ్రహ్మసాక్షాత్కారాసమర్థులగు మందాధికారుల ననుగ్రహించుటకై సవిశేషబ్రహ్మము నిరూపింపబడెను. ఈసగుణబ్రహ్మోపాసకులకు మనస్సు వశీకృతమయిన యానిర్విశేషపరబ్రహ్మోపాసనము సిద్ధించునని యర్థము.) ఈవిషయమునే పతంజలిమహర్షియు "సమాధిసిద్ధి రీశ్వరప్రణిధానాత్" "తతః ప్రత్యక్చేతనాధిగమో ప్యంతరాయాభావశ్చ" అనుసూత్రములచే చెప్పెను. ఇట అక్షరోపాసనమును నిందించుట సగుణోపాసనమును స్తుతించుటకై చెప్పబడినదిగాని, అక్షరోపాసనను విడచుటకై నిర్దేశింపబడలేదు. "నహి నిందా నింద్యం నిందితుం ప్రవర్తతేఽపి తు విధేయం స్తోతుమ్" (నిందింపదగినవానిని నిందించుటకై నింద ప్రవర్తింపదు. ఇక నేమన, స్తుతింపదగినవానిని స్తుతించుటకై నింద యుపయోగించును.) అను న్యాయ మిట జూడదగును. కాన అక్షరోపాసకులే వస్తుతః యోగిశ్రేష్ఠులు. "ప్రియో హి జ్ఞానినోఽత్యర్థ మహం స చ మమ ప్రియః । ఉదారా స్సర్వ ఏవైతే జ్ఞానీ త్వాత్మైవ మే మతమ్" ఈ మొదలగు గ్రంథముచే వారి ప్రాశస్త్యమే చెప్పబడెను. అట్టివారి జ్ఞానమును, ధర్మజాతమును నీవు అధికారివై యనుసరింపదగు నని యర్జునునికి దెల్పదలచినవాడై శ్రీకృష్ణభగవానులు అభేదదర్శులు, కృతకృత్యులు నగు అక్షరోపాసకులను ఏడుశ్లోకములచే స్తుతించుచుండెను— "అద్వేష్టా సర్వభూతానాం" సర్వభూతములను యాత్మగా జూచుచు తనకు దుఃఖహేతువు ప్రాప్తించినను ప్రతికూలబుద్ధి లేనివాడుగాన సర్వభూతములను ద్వేషింపనివాడై, "మైత్రః" స్నేహభావము గలవాడై, "కరుణః" దుఃఖితులయెడ దయ కలవాడై (ఇట్టి సర్వభూతాభయదాత పరమహంసపరివ్రాజకుడగును.) "నిర్మమః" తనదేహమునందును గూడ "నాది" యను మమత లేనివాడై, "నిరహంకారః" వృత్తస్వాధ్యాయాదికృతమగు యహంకారము లేనివాడై "సమదుఃఖసుఖః" రాగద్వేషములకు ప్రవర్తకుడు కాకుండుటచే సుఖదుఃఖములయందు సముడై కనుకనే "క్షమీ" ఆక్రోశనతాడనాదికముచేగూడ వికారమును పొందనివాడై (ముందుశ్లోకముతోనన్వయము.) ॥౧౩॥

శంకరానందీయము:— ఎవడు విదేహకైవల్యము నొందదలచినవాడై, అద్వేష్టృత్వాది ధర్మసంపన్నుడై, బ్రహ్మనిష్ఠయందే యుండునో యాతడే నాభక్తుడును, ప్రియుడును అని యతులకు తెల్పుట

శాంకరభాష్యమ్:—

అత్ర చాత్మేశ్వరభేద మాశ్రిత్య విశ్వరూప ఈశ్వరే చేతస్సమాధానలక్షణో యోగ ఉక్త ఈశ్వరార్థం కర్మానుష్ఠానాది చ । "అథైత దప్యశక్తోసి" ఇత్యజ్ఞానకార్యసూచనా న్నాభేద దర్శినోఽక్షరోపాసకస్య కర్మయోగ ఉపపద్యత ఇతి దర్శయతి । తథా కర్మయోగినో ఽక్షరోపా సనానుపపత్తిం దర్శయతి భగవాన్ "తే ప్రాప్నువంతి మా మేవ" ఇతి । అక్షరోపాసకానాం కైవల్యప్రాప్తౌ స్వాతంత్ర్య ముక్త్వేతరేషాం పారతంత్ర్య మీశ్వరాధీనతాం దర్శితవాం స్తేషామహం సముద్ధర్తేతి । యది హీశ్వరస్యాత్మభూతా స్తే మతా అభేదదర్శిత్వా దక్షరస్వరూ పా ఏవ త ఇతి సముద్ధరణకర్మవచనం తా న్ప్రత్యపేశలం స్యాత్। యస్మా చ్చార్జునస్యాత్యంత మేవ హితైషీ భగవాం స్తస్య సమ్యగ్దర్శనానన్వితం కర్మయోగం భేదదృష్టిమంత మేవో పదిశతి । న చాత్మాన మీశ్వరం ప్రమాణతో బుద్ధ్వా కస్యచి ద్గుణభావం జిగమిషతి కశ్చి ద్విరో ధాత్ । తస్మా దక్షరోపాసకానాం సమ్యగ్దర్శననిష్ఠానాం సంన్యాసినాం త్యక్తసర్వైషణానాం

శాంకరభాష్యతత్త్వబోధిని:—

ఇట ఆత్మేశ్వరభేదము నాశ్రయించి, విశ్వరూపుడగు యీశ్వరునియందు చేతస్సమా ధానరూప మగు యోగమును, యీశ్వరప్రీతికై కర్మలను జేయుమనియు జెప్పబడెను. "అథైత దప్యశక్తోసి" అని యజ్ఞానకార్యము సూచింపబడుటచే నభేదదర్శియగు నక్షరోపాస కునకు కర్మయోగ ముపపన్నము కాదని సూచించెను. అట్లే కర్మయోగికి నక్షరోపాసన ముపపన్నము గాదని శ్రీకృష్ణభగవానులు తెలిపెను. "తే ప్రాప్నువంతి మా మేవ" అని అక్షరోపాసకులకు కైవల్యప్రాప్తివిషయమున స్వాతంత్ర్యమును జెప్పి, "తేషా మహం సముద్ధర్తా" అని తదితరులకు-సగుణోపాసకులు పరతంత్రులగుటవలన నీశ్వరాధీనత్వమును జూపెను. అక్షరోపాసకులు ఈశ్వరునకాత్మభూతులుగనే యభిమతులు గాన నభేదదర్శులు అగు అట్టివారు అక్షరస్వభావులే కాన "వారిని నేనుద్ధరించువాడను" అని చెప్పుట సమంజసము కానేరదు. అర్జునునకు అత్యంతహితైషి యగుట శ్రీకృష్ణభగవానులు సమ్యగ్దర్శనరహితమగు

జ్ఞానము కలుగుటకై బ్రహ్మనిష్ఠ చేయదగునని సూచించుటకై బ్రహ్మవేత్తను స్తుతించుచున్నాడు.— "అద్వే ష్టా" సర్వప్రాణులను ద్వేషింపనివాడై. (ఇట ద్వేషమనగ యప్రీతి, అట్టి యప్రీతిని తనను హింసించుచున్నను జేసెడి ఏప్రాణియందును మనోవాక్కాయకర్మలచే నాచరింపనివాడు అద్వేష్టయనబడును. నిర్వికల్పసమాధి నిష్ఠచే సమస్తభేదప్రత్యయములను నిర్మూలించి నేనే యీసర్వము నను సర్వాత్మభావమును బొందిన బ్రహ్మవేత్త తనకు ద్వైతప్రత్యయమే కలుగక స్వస్వరూపమగు యంతటను ప్రీతికలవాడగుటచే ద్వేషమునకవకాశము లేనందున బ్రహ్మవేత్తయగు యతి సర్వభూతములయెడ అద్వేష్టయే యగును. ఒకచో రాగమున్నచో నితరప్రాణు లయందు ద్వేషము కలుగును. సర్వాత్మభావాపన్నునకొకనియందును రాగము సంభవింపదు గాన సర్వభూత ములను ద్వేషింపకుండుట యుక్తము. "అద్వేష్టా" అని చెప్పుటచే బ్రహ్మవేత్తలు ముక్తులగుటకు రాగ ద్వేషాద్యభావరూపప్రతిబంధకాభావము చూపబడెను.) "మైత్రః" సర్వభూతములయెడను మిత్రునివలె అనుకూల్యభావముతో వర్తించువాడై, (బ్రహ్మవేత్త స్వాత్మభూతములగు సర్వభూతములయెడను మిత్రునివలె యుండుట యుక్తము.) అట్టి మిత్రత్వము సిద్ధించుటకు కారణమును చెప్పుచున్నాడు,— "కరుణః" సర్వభూతములయందును ద్వేషబుద్ధి యెట్లు బంధకమగునో అట్లే గుణబుద్ధియు బంధకమే యగును. గాన

శాంకరభాష్యమ్:—

"అద్వేష్టా సర్వభూతానాం" ఇత్యాదిధర్మపూగం సాక్షాదమృతత్వకారణం వక్ష్యామీతి ప్రవర్తతే— అద్వేష్టా సర్వభూతానాం న ద్వేష్టాఽఽత్మనో దుఃఖహేతుమపి న కించిద్ద్వేష్టి సర్వాణి భూతాన్యాత్మత్వేన హి పశ్యతి। మైత్రో మిత్రభావో మైత్రీ మిత్రతయా వర్తత ఇతి మైత్రః। కరుణ ఏవ చ కరుణా కృపా దుఃఖితేషు దయా తద్వాన్కరుణః సర్వభూతాభయప్రదః సంన్యాసీత్యర్థః। నిర్మమో మమప్రత్యయవర్జితో నిరహంకారో నిర్గతాహంప్రత్యయః। సమదుఃఖసుఖః సమే దుఃఖసుఖే ద్వేషరాగయోరప్రవర్తకే యస్య స సమదుఃఖసుఖః క్షమీ క్షమావా నాక్రుష్టోఽభిహతో వాఽవిక్రియ ఏవాఽఽస్తే ॥ ॥౧౩॥

శాంకరభాష్యతత్త్వబోధిని:—

మును, భేదదర్శనము కలదియు నగు కర్మయోగమునే యుపదేశించెను. ఏమనః ప్రాజ్ఞుడగువాడెవడును తనను ప్రమాణముననుసరించి యీశ్వరునిగ దెలిసికొని గుణభావమును (శేషభావమును) పొందుట కిచ్చగింపకుండును (నేనీశ్వరుడనే యనుకొనువాడు తానే యీశ్వరుడగుటచే భక్తితో నీశ్వరుని భజింపడు. సేవ్యసేవకభావ ముభయనిష్ఠముకదా! కాన జ్ఞాని తనను శేషిగనే తలచును గాని, శేషభూతునిగ తలువడు. కనుక అభేదదర్శికి విశ్వరూపోపాసనాదికర్మయోగ ముపపన్నము గానేరదు. కాన భేదదర్శి నుద్దేశించియే యిట యర్జునునకు హితైషియగు శ్రీకృష్ణభగవానులు కర్మయోగము నుపదేశించె నని యర్థము.) ఇకనక్షరోపాసకులు, సమ్యగ్దర్శననిష్ఠులు, సంన్యాసులు, త్యక్తసర్వైషణులు నగువారికి సాక్షాన్మోక్షసాధన మగు ధర్మసముదాయమును జెప్పుటకై ప్రవర్తించుచున్నాడు. సర్వభూతములను స్వాత్మనుగనే చూచునుగాన తనకు దుఃఖహేతు వగు దేనినిగూడ ద్వేషింపనివాడై, మిత్రత్వముతో నుండువాడై, (దుఃఖితులయెడ దయావిశిష్టుడై, సర్వభూతాభయప్రదుడైన సంన్యాసియై) మమజ్ఞానశూన్యుడై, అహంప్రత్యయము లేనివాడై, రాగద్వేషప్రవర్తకము లగు దుఃఖసుఖములయెడ సముడై, ఆక్రుష్టుడైగాని తాడితుడైగాని వికృతినొందక యవిక్రియుడువలె నుండుటకు కారణమగు క్షమకలవాడై. ॥౧౩॥

యుక్తి గుణబుద్ధితోగాక కేవల కరుణతోడనే యందరియెడ నానుకూల్యముతో నుండువాడై, కీయద్వేష్టృత్వాది ధర్మత్రయము సిద్ధించుటకై కారణమును చెప్పుచున్నాడు.— "నిర్మమః" పరదేహమునం దెట్లు మమకారముండదో యట్లే తన దేహమునందుగూడ మమతారహితుడై (రాగద్వేషాదిహేతువగు మమతాబంధనము నుండి వినిర్ముక్తుడని యర్థము.) మమకారము లేకుండుటచేతనే యద్వేష్టృత్వాది ధర్మత్రయము సిద్ధించును. నిర్మమత్వసిద్ధికై కారణమును జెప్పుచున్నాడు.— "నిరహంకారః" నేనే బ్రహ్మమును, అను పరబ్రహ్మమునందు కలిగిన యాత్మభావాపత్తిచే తనదేహమునుండి నిశ్శేషముగ నిర్గతమైన యహంకారము కలవాడై, (నిరంతరబ్రహ్మనిష్ఠచే బ్రహ్మమునందే నిరూఢమైన యాత్మబుద్ధి కలవాడగుట దేహాదికమునం దహంభావము విచ్ఛిన్నమగును. కనుకనే నిర్మమత్వము సిద్ధించును. దేహమునం దహంబుద్ధి యున్నచో మమత కొంచెమైనను తొలగకుండును. కాన దేహమునం దహంభావము లేకుండుటచేతనే విద్వాంసునకు నిర్మమత్వము సిద్ధించును.) కనుకనే "సమదుఃఖసుఖః" బ్రహ్మనిష్ఠతో నుండువాడగుటచే ద్వేష, రాగములకు కారణములగు దుఃఖ, సుఖములను, అనిష్టత్వ, ఇష్టత్వ బుద్ధిని వీడినవాడై యొకేవిధముగ గ్రహించినవాడై, (సుఖదుఃఖములు ప్రాప్తింప

గీ॥ సంతుష్ట స్సతతం యోగీ యతాత్మా దృఢనిశ్చయః ।
మయ్యర్పితమనోబుద్ధి ర్యో మద్భక్త స్స మే ప్రియః ॥ ॥౧౪॥

పదవిభాగము:— సంతుష్టః– సతతం– యోగీ– యతాత్మా– దృఢనిశ్చయః– మయి– అర్పితమనోబుద్ధిః– యః– మద్భక్తః– సః– మే– ప్రియః ॥ ॥౧౪

ప్రతిపదార్థము:— సతతం=నిత్యము; సంతుష్టః=సంతుష్టికలవాడై; సతతం=నిత్యము, యోగీ=సమాహితచిత్తుడై; యతాత్మా=సంయతస్వభావముకలవాడై; దృఢనిశ్చయః=దృఢమైనస్వభావముకలవాడై; మయి=నాయందు; అర్పితమనోబుద్ధిః=అర్పింపబడినమనస్సు, బుద్ధికలవాడై; యః=ఎవడు; మద్భక్తః=నాభక్తుడో; సః=అట్టివాడు; మే=నాకు; ప్రియః=ఇష్టుడు. ॥౧౪॥

శాంకరభాష్యమ్:—

సంతుష్ట ఇతి । సంతుష్ట స్సతతం నిత్యం దేహస్థితికారణస్య లాభేఽలాభే చోత్పన్నాఽలంప్రత్యయ స్తథా గుణవల్లాభే విపర్యయే చ సంతుష్ట స్సతతం యోగీ సమాహితచిత్తో యతాత్మా సంయతస్వభావో దృఢనిశ్చయో దృఢః స్థిరో నిశ్చయోఽధ్యవసాయో యస్యాఽఽ

శాంకరభాష్యతత్త్వబోధిని:—

దేహస్థితికారణ మగునదిగూడ లభించినను, లభింపకున్నను నిత్యము అలంప్రత్యయశోభితుడై, మరియు గుణవత్తగునది లభించినను లభింపకున్నను నిత్యము సంతసించువాడై, నిత్యము సమాహితచిత్తుడై స్వభావము నరికట్టినవాడై, ఆత్మతత్త్వముయెడ దృఢమగు

హర్షవిషాదశూన్యుడై) సుఖదుఃఖములయెడ సామ్యబుద్ధి సిద్ధించుటకు— "క్షమీ" ఆధ్యాత్మికాదిదుఃఖము అను సంతాపవిలాపనరహితముగ సహించు స్వభావము కలవాడై, (ఈవిషయమునే "వృక్ష ఇవ తిష్ఠాసేచ్ఛిద్యమానో న కుప్యేత న కంప్యేత" అను శ్రుతి చెప్పుచున్నది.) ముందు శ్లోకముతో నన్వయము. ॥౧౩॥

—• ౧౨వ అధ్యాయము ౧౪వ శ్లోకవ్యాఖ్యావిశేషములు •—

మధుసూదనసరస్వతీయము:— మరియు, "సంతుష్ట స్సతతం" శరీరస్థితి కారణమగునది ప్రాప్తించినను, ప్రాప్తింపకున్నను యెల్లపుడు నలంప్రత్యయము గలవాడై, "యోగీ" సమాహితచిత్తుడై, "యతాత్మా" నియమితమైన శరీరేంద్రియసంఘాతము కలవాడై, "దృఢనిశ్చయః" కుతార్కికులకు తిరస్కరించుటకు అశక్యమగుటచే స్థిరమగు "నేను అకర్త అభోక్త సచ్చిదానందాద్వితీయబ్రహ్మనైతి" ననునిశ్చయము కలవాడై, "మయి...ప్రియః" నాయందు (శుద్ధబ్రహ్మమునందు) అర్పింపబడిన యంతఃకరణము కలవాడై యెవడు శుద్ధాక్షరబ్రహ్మవేత్తయై యుండునో వాడు సదాత్మగాన నాకు ప్రియుడు. ॥౧౪॥

శంకరానందీయము:— బ్రహ్మవేత్త యెట్లుండదగునో చెప్పుచున్నాడు— "సంతుష్ట స్సతతం" సుఖదుఃఖములు ప్రాప్తించినను మానావమానములు ప్రాప్తించినను, లాభాలాభములు ప్రాప్తించినను, సర్వదా బ్రహ్మానందానుభూతిచే సంతోషయుక్తుడై, (ఇట "సతతం" అను పదము విశేషణపంచకముతో సంబంధించును.) అట్లుండుటకు సాధనమును చెప్పుచున్నాడు— "యోగీ" సర్వదా ఆనందాత్మయగు బ్రహ్మమునందే చిత్తనైశ్చల్యముతో నుండుటయే యోగము, అట్టియోగముకలవాడై, (సదాఆత్మారాముడై యని యర్థము.) అట్టి యోగిత్వ మెట్లు సిద్ధించునందువా? "యతాత్మా" "సమం కాయశిరోగ్రీవ" మిత్యాద్యుక్తలక్షణానుసారము స్థాపితమైన శరీరముకలవాడై, (కార్యకరణసంఘాతమును నిరోధించినవా

శాంకరభాష్యమ్.—

త్మతత్త్వవిషయే స దృఢనిశ్చయో మయ్యర్పితమనోబుద్ధి స్సంకల్పాత్మకం మనోఽధ్యవసాయలక్షణా బుద్ధి స్తే మయ్యేవార్పితే స్థాపితే యస్య సంన్యాసినః స మయ్యర్పితమనోబుద్ధి ర్య ఈదృశో మద్భక్తః స మే ప్రియః "ప్రియో హి జ్ఞానినోఽత్యర్థ మహం స చ మమ ప్రియః" ఇతి సప్తమేఽధ్యాయే సూచితం త దిహ ప్రపంచ్యతే ॥ ॥౧౪॥

శాంకరభాష్యతత్త్వబోధిని:—

నిశ్చయముకలవాడై, స్వసంకల్పవికల్పాత్మకమగు మనస్సును, నిశ్చయరూపమైనబుద్ధినినాయందే యర్పించినవాడై, నాభక్తుడై (ఆత్మనిష్ఠుడై,) యెవ డుండునో అట్టివాడు నాకు ప్రియుడు. "ప్రియో హి జ్ఞానినోఽత్యర్థ మహం స చ మమ ప్రియః" అని సప్తమాధ్యాయమున సూచితమయినదాని నిట వివరించుచుండెను. ॥౧౪॥

సమాధి సిద్ధించును. అట్టి సమాధివంతునకే విపరీతప్రత్యయనాశమగును. దానివలననే సమ్యగ్ జ్ఞానము, అట్టి జ్ఞానవంతునకే విదేహముక్తి సంభవించునుగాన బ్రహ్మవిద్యతి సర్వకాలములయందును, సమాధితో నుండదగు నని సూచింపబడెను)

లేక, "యతః నిరుద్ధః ఆత్మా స్వభావః వాసనా యస్య స యతాత్మా" నిరుద్ధమైన స్వభావము (వాసన) కలవాడై, "యతాత్మా యోగీ" అను విశేషణద్వయముచే నిశ్చలయోగసిద్ధికి కారణమును జెప్పుచున్నాడు— "దృఢనిశ్చయః" నిరంతరసమాధిసంజనిత సమ్యగ్ జ్ఞానమునకు విషయభూతమగు బ్రహ్మమునందే ఆత్మత్వానుభూతితో గూడినవాడై, "నేనే బ్రహ్మమును. సంసారిని కాను" అను దృఢమగు (ప్రమాణాంతరప్రత్యయములచే భిన్నముగాని,) స్వభావముకలవాడై, (మూఢుడు తన దేహమునం దెట్లుఅహంబుద్ధికలవాడగునో యట్లే బ్రహ్మమునం దహంబుద్ధికలవాడై, యని యర్థము.)

లేక, "దృఢనిశ్చయః" నిత్యనిరంతరసమాధినిష్ఠచే నధిష్ఠానయథాత్మ్యజ్ఞానము కలుగును. దాని నారోపితవస్తువు, దద్వస్తుప్రత్యయము తొలగిన "ఈసర్వము నేను బ్రహ్మస్వరూపమే అని సర్వమునకు తనకు సాక్షాద్బ్రహ్మమాత్రత్వాధిగమరూపము, ప్రమాణాంతరాబాధితము నగు వస్తుతత్త్వావధారణరూపమగు దృఢనిశ్చయము కలవాడై, అట్టి దృఢనిశ్చయము కలుగుటకు కారణమును జెప్పుచున్నాడు.—"మయ్యర్పితమనోబుద్ధిః" అహంవృత్తి బుద్ధియనబడును. ఇదంవృత్తి మనస్సనబడును ఇదమహమాత్మికమగు మనోబుద్ధులను ప్రత్యగభిన్నము, పరిపూర్ణము నగు బ్రహ్మమునం దర్పించి సర్వదా నన్నే విషయముగ జేసుకొనినవాడై, నాభక్తుడై (మదనుసంధానుపరుడై) యెల్లప్పుడు అంతటను బ్రహ్మమాత్రత్వము జూచెడు వాడు నాకు ప్రియుడు. లోకమున తనకు తాను నిర్నిమిత్తముగ ప్రియుడగును. గాన అట్టివాడు ఆత్మస్వరూపుడు గాన నాకు (ఈశ్వరునకు) ప్రియుడు. ఇతరులన్నచో ఆయానిమిత్తముల ననుసరించి ప్రియులగుదురని యర్థము. ఈవిషయమే "జ్ఞానీత్వాత్మైవ మే మతమ్" అను దానిచే చెప్పబడెను. "ప్రియో హి జ్ఞానినో త్యర్థ మహం సచ మమప్రియః" అను దానిచే జెప్పబడిన యర్థము చెప్పబడెను. శుద్ధాత్ములు, వివేకవంతులు నగు సూక్ష్మబుద్ధులకు "మేము గూడ బ్రహ్మభావము నొంది యీశ్వరునకు ప్రియుల మయ్యెదము., అను భావముతో శ్రవణ మనన నిదిధ్యాసన సమాధులయందు ప్రవృత్తులయ్యెదరను యూహతో నట్లు తిరిగి చెప్పెను. కాన నిట పునరుక్తి దోషావహము కాదు. ॥౧౪॥

గీ॥ యస్మా న్నోద్విజతే లోకో లోకా న్నోద్విజతే చ యః ।
హర్షామర్షభయోద్వేగై ర్ముక్తో య స్స చ మే ప్రియః ॥ ॥౧౫॥

పదవిభాగము:— యస్మాత్- న- ఉద్విజతే- లోకః- లోకాత్- న- ఉద్విజతే- చ- యః- హర్షామర్షభయోద్వేగైః- ముక్తః- యః- సః- చ- మే- ప్రియః ॥ ॥౧౫॥

ప్రతిపదార్థము:— లోకః=లోకము; (జనము) యస్మాత్=ఏసంన్యాసివలన; నోద్విజతే చ=సంక్షోభమునుపొందదో; యః=ఎవడు; లోకాత్=లోకమువలన; నోద్విజతే=సంక్షోభమునుపొందడో; యః=ఎవడు; హర్షామర్షభయోద్వేగైః=ప్రీతి, అసహిష్ణుత, త్రాసము, ఉద్వేగము వీనిచే; ముక్తః=విడువబడినవాడో; సః=అట్టివాడు; మే=నాకు; ప్రియః=ప్రియుడు. ॥౧౫॥

శాంకరభాష్యమ్:—

యస్మా దితి । యస్మా త్సంన్యాసినో నోద్విజతే నోద్వేగం గచ్ఛతి న సంతప్యతే న సంక్షుభ్యతే లోకః । తథా లోకా న్నోద్విజతే చ యః । హర్షామర్షభయోద్వేగై ర్హర్ష శ్చామర్షశ్చ భయం చోద్వేగ శ్చ తై ర్హర్షామర్షభయోద్వేగై ర్ముక్తః । హర్షః ప్రియలాభేఽన్తఃకరణస్యోత్కర్షో రోమాంచనాశ్రుపాతాదిలింగః, అమర్షోఽసహిష్ణుతా, భయం త్రాస ఉద్వేగ ఉద్విగ్నతా తై ర్ముక్తో యః స చ మే ప్రియః ॥ ॥౧౫॥

శాంకరభాష్యతత్త్వబోధిని:—

బ్రహ్మనిష్ఠుడైన ఏసంన్యాసివలన లోకము సంతాపము నొందదో, (సంక్షోభమునొందదో) అట్లే లోకమువలన నెవడు సంక్షోభము నొందడో, ఇష్టమగునది లభించినచో గల్గునదియు, రోమాంచనాశ్రుపాతాదిలింగకము నగు ప్రీతిరూపమగు అంతఃకరణోత్కర్షము హర్ష మనబడును. తాను కోరునది లభించుటకు విఘ్నమేర్పడినచో గల్గు అసహిష్ణుత్వము అమర్ష మనబడును. నివియు, భయము, ఉద్వేగము వీటిచే నెవడు విడువబడునో అట్టివాడు నాకు ప్రియుడు. ॥౧౫॥

—• ౧౨వ అధ్యాయము ౧౫వ శ్లోకవ్యాఖ్యావిశేషములు •—

మధుసూదనసరస్వతీయము:— తిరిగి యట్టి బ్రహ్మవేత్తనే విశేషణములతో చెప్పుచుండెను. "యస్మాత్...ప్రియః" సర్వభూతములకు నభయము నొసగు నేసంన్యాసినుండి యెవడును గూడ తపింపడో (బాధనొందడో) మరియు నిష్కారణముగనే నిరపరాధులను తపింపజేయుట వ్రతముగా కల దుష్టుల వలనగూడ నేబ్రహ్మవేత్త అద్వైతదర్శియు, పరమకారుణికుడు, క్షమాశాలియునగుటవలన తపింపకుండునో, మరియు తనకు యిష్టమగునది లభించిన రోమాంచ, అశ్రుపాతాదిహేతువగు ఆనందాభివ్యంజకమగు చిత్తవృత్తివిశేషము హర్ష మనబడును. పరోత్కర్షాసహనరూపమగు చిత్తవృత్తివిశేషము అమర్ష మనబడును. వ్యాఘ్రాదిదర్శనాధీనమగు త్రాసరూపమగు చిత్తవృత్తివిశేషము భయ మనబడును. ఏసౌకర్యములులేని విజనవనమున నేకాకినై యెట్లు గడపుదును. అను మొదలగు వ్యాకులచిత్తత్వ ముద్వేగ మనబడును. ఇట్టి హర్ష, భయ, ఉద్వేగములచే విడుబడినవాడగునో అట్టివాడు నాకు ప్రియుడు. ॥౧౫॥

శంకరానందీయము:— అద్వేష్టృత్వము మొదలుకొని స్థిరమతిత్వమువరకు నగు 33లక్షణ

గీ॥ అనపేక్షః శుచిర్దక్ష ఉదాసీనో గతవ్యథః ।
సర్వారంభపరిత్యాగీ యో మద్భక్తస్స మే ప్రియః ॥ ॥౧౬॥

పదవిభాగము:— అనపేక్షః- శుచిః- దక్షః- ఉదాసీనః- గతవ్యథః- సర్వారంభపరిత్యాగీ- యః- మద్భక్తః-సః- మే-ప్రియః ॥ ॥౧౬॥

ప్రతిపదార్థము:—అనపేక్షః=నిస్పృహుడును; శుచిః=శౌచసంపన్నుడును;= దక్షః=సమర్థుడును; ఉదాసీనః= ఉదాసీనుడును; గతవ్యథః-గతవ్యథుడును;=సర్వారంభపరిత్యాగీ=సమస్తములగు కర్మలను వీడినవాడునునై; యః= ఎవడు; మద్భక్తః= బ్రహ్మనిష్ఠుడో; సః= అట్టివాడు; మే= నాకు; ప్రియః=ఇష్టుడు; ॥౧౬॥

శాంకరభాష్యమ్:—

అనపేక్ష ఇతిః । దేహేంద్రియవిషయసంబంధాది ష్వపేక్షావిషయే ష్వనపేక్షో నిస్పృహ శ్శుచి ర్బాహ్యే నాభ్యంతరేణ చ శౌచేన సంపన్నో దక్షః ప్రత్యుత్పన్నేషు కార్యేషు సద్యో యథావ త్ప్రతిపత్తుం సమర్థః । ఉదాసీనో న కస్యచి న్మిత్రాదేః పక్షం భజతే । యః

శాంకరభాష్యతత్త్వబోధిని:—.

ఎవడు దేహ, ఇంద్రియ, విషయసంబంధాదులయెడ అపేక్షారహితుడై (నిస్పృహుడై) బాహ్యాంభ్యంతర శౌచసంపన్నుడై, ప్రాప్తించిన కార్యములయందు యాథాత్మ్యము తెలిసికొనుటకు సమర్థుడై, మిత్రాదులగు ఏ యొకనిపక్షమునందు నుండనివాడై, భయము

ములు సిద్ధుడగు బ్రహ్మవేత్తకుండును. వాటిని సాధకుడగు ముముక్షువు జ్ఞానపరిపాకసాధనములుగ నవశ్యము సంపాదింపదగును గాన వీటిని యధ్యాయాంతమువరకు జెప్పుచున్నాడు.— యేబ్రహ్మవేత్త యొక్క అగమన, శ్రవణ, దర్శనాదికముచే ప్రాణివర్గ ముద్వేగమును (విక్షోభమును) పొందకుండునో, మరియు లోకోపద్రవకారులగు చోర, సర్ప, వ్యాఘ్రాదులనుండి స్వయముగ తాను వాటి దర్శనస్పర్శనాదికముచే నుద్వేగము నొందడో, మరియు, ఇష్టప్రాప్తియెడ హర్షమును, రోగాద్యుపద్రవప్రాప్తియెడ అసహిష్ణుత్వము, చోరాదుల నుండి కల్గు భయము, ప్రాణాపాయహేతువు ప్రాప్తించిన గల్గు ఉద్వేగము మొదలగు స్వాజ్ఞానకృతములగు చిత్తవికారములచే నిర్ముక్తుడై, యెవడు బ్రహ్మనిష్ఠయందే కాలము గడుపునో యట్టి బ్రహ్మవేత్త నాకు ప్రియుడు. ॥౧౫॥

—• ౧౨వ అధ్యాయము ౧౬వ శ్లోకవ్యాఖ్యావిశేషములు •—

మధుసూదనసరస్వతీయము:— మరియు, "అనపేక్షః" యదృచ్ఛోపనతము లగు సర్వ భోగోపకరణములయందును, స్పృహ లేనివాడై, "శుచిః" బాహ్యాభ్యంతరశౌచసంపన్నుడై, "దక్షః" తెలిసికొనదగినవై, చేయదగినవై యుపస్థితము లగు వానిని తెలిసికొనుటకును, చేయుటకును సమర్థుడై, "ఉదాసీనః" ఏయొకని పక్షము నాశ్రయించనివాడై, "గతవ్యథః" ఇతరులచే పరిహతుడగుచుగూడ పీడ ననుభవింపనివాడై, "సర్వారంభపరిత్యాగీ" ఐహికాముష్మికము లగు సర్వకర్మలను సన్యసించినవాడై, బ్రహ్మనిష్ఠుడై యెవ డుండునో యాతడు నాకు ప్రియుడు. ॥౧౬॥

శాంకరభాష్యమ్:—

న ఉదాసీనో యతి ర్గతవ్యథో గతభయః । సర్వారంభపరిత్యాగీ, ఆరభ్యంత ఇత్యారంభాః ఇహాముత్రఫలభోగార్థాని కామహేతూని కర్మాణి సర్వారంభాస్తా న్పరిత్యక్తుం శీల మస్యేతి సర్వారంభపరిత్యాగీ యో మద్భక్తః స మే ప్రియః ॥ ॥౧౬॥

శాంకరభాష్యతత్త్వబోధిని:—

లేనివాడై, ఐహికాముష్మికఫలభోగము ప్రయోజనముగా గలవియు, కామహేతువులు నగు సర్వకర్మలను వీడినవాడై. యెవడు నాభక్తు డగునో (బ్రహ్మనిష్ఠు డగునో) యాతడు నాకు ప్రియుడు. ॥౧౪॥

శంకరానందీయము:— బ్రహ్మవేత్తయొక్క మరికొన్ని లక్షణములను జెప్పుచున్నాడు— "అనపేక్షః" దృష్టము, శ్రుతము నగు ప్రతివస్తువునందును, దేహ, జీవనాదికము నందును ఆసక్తిలేనివాడై జీవించియుండగనే ముక్తుడగుటచే మోక్షము నందుకూడ అపేక్ష లేనివాడై, (సర్వకామవిముక్తుడై "కర్మ స్వసంగమశ్చైవం' అను న్యాయమున తనచేగాక దేహేంద్రియాదికముచేతనే చేయబడు అన్నాదాన, విసర్గాది దుష్టాదుష్టకర్మములయందు కర్మణ్యకర్మత్వదర్శనముచే దనకు వానితో సంబంధము లేకుండుటవలన (శుచి గా) త్మదర్శి యగు బ్రహ్మవేత్తయే శుచి యనబడును. (నిత్యశుద్ధుడని యర్థము.) "దక్షః" శ్రుతిస్మృతీతిహాస పురాణ, న్యాయ, మీమాంసాది సర్వశాస్త్రముల అధ్యయ, నాధ్యాపన, తదర్థప్రకాశన, అనుష్ఠాన, అనుష్ఠాపనాది సర్వకర్మలను స్వయముగ తెలిసికొనుటకును, బోధించుటకును, చేయుటకును చేయించుటకును, సమర్థుడైనవాడై, అట్లైనను "సర్వారంభపరిత్యాగీ" వైదికములు, లౌకికములు నగు సర్వకర్మలు అవిద్యా కామ, సంకల్ప, అహంకారాదిదోషప్రవర్ధకములగుటచేతను, జ్ఞాన తత్ఫలప్రతిబంధకము లగుటచేతను వానిని విడచు స్వభావము కలవాడై (సర్వకర్మసంన్యాసియై యని యర్థము.)

విహితాచరణము ధర్మము. తదనాచరణము అధర్మముగదా! అధర్మమునందు ధర్మబుద్ధియు, ధర్మము నం దధర్మబుద్ధియు శ్రోత్రియుడు వివేకియు నగువానికి పతనకారణమే యగును. శ్రోత్రియుడు ధర్మమును విడచి యధర్మము నాచరించినచో నెట్లు సంతాపము నొందకుండును. అని యాశంకించెదవా? అట్లు గాదు. కర్మలు మోక్షమునుగూర్చి సాధనములు కానందునను, సముత్పన్నజ్ఞానవంతునకు ప్రతిబంధకము లగుటచేతను హేయములు, ముముక్షువు వానిని వీడుటయే న్యాయము. అట్టిన్యాయము ననువర్తించు బ్రహ్మవేత్త యందుచే సంతాపము నొందడని చెప్పుచున్నాము— "గతవ్యథః" తనచిత్తమునుండి కృత్యాకృత్యానుష్ఠానానుష్ఠానవ్యథ మను చింతను దొలగించినవాడై, (అనాత్మకర్తృకము లగుకృత్యాకృత్యములయెడ అకర్తృత్వదర్శియగు బ్రహ్మవేత్త సంతాపము నొందడని యర్థము. ఈవిషయమునే "నైనం కృతాకృతే తపతః" అను శ్రుతియు జెప్పుచున్నది.) అట్లగుచో నెట్లుండు ననెదవా? "ఉదాసీనః" ఆహారాదియుక్తాయుక్తకర్మలయందు దేహేంద్రియాదికము తమ ప్రారబ్ధానుసారముగ ప్రవర్తించుచుండ దాను స్వయముగ తటస్థుడుగనె నుదాసీనుడై (సాక్షియై) యవిక్రియాత్మగ నూరక యుండునని యర్థము. ఎవడిట్టిభక్తు డగునో అట్టివాడు నాకు ప్రియుడు.

॥౧౬॥

గీ॥ యో న హృష్యతి న ద్వేష్టి న శోచతి న కాంక్షతి ।
శుభాశుభపరిత్యాగీ భక్తిమాన్యస్స మే ప్రియః ॥ ॥౧౭॥

పదవిభాగము:— యః– న– హృష్యతి– న– ద్వేష్టి– న– శోచతి– న– కాంక్షతి– శుభాశుభ పరిత్యాగీ– భక్తిమాన్– యః– సః– మే– ప్రియః ॥ ॥౧౭॥

ప్రతిపదార్థము:— యః=ఎవడు; నహృష్యతి=హర్షమును పొందడో; నద్వేష్టి=ద్వేషింపడో; నశోచతి=దుఃఖింపడో; న కాంక్షతి=కోరడో; శుభాశుభపరిత్యాగీ=శుభాశుభకర్మలను విడుస్వభావము కల వాడో; భక్తిమాన్=భక్తిగల; సః=అట్టివాడు; మే=నాకు; ప్రియః=ఇష్టుడు. ॥౧౭॥

శాంకరభాష్యమ్:—

కించ యో న హృష్యతీష్టప్రాప్తౌ న శోచతి ప్రియవియోగే న చాప్రాప్తం కాంక్షతి శుభాశుభే కర్మణీ పరిత్యక్తుం శీల మస్యేతి శుభాశుభపరిత్యాగీ భక్తిమాన్యః స మే ప్రియః ॥ ॥౧౭॥

శాంకరభాష్యతత్త్వబోధిని:—

మరియు నెవడు యిష్టమగునది ప్రాప్తించిన హర్షము నొందడో, యనిష్టముప్రాప్తించిన దుఃఖింపడో, ప్రియవియోగమగుచో నట్టి యప్రాప్తమగుదానిని కోరడో, శుభాశుభ రూపములగు కర్మలను విడు స్వభావముకలవాడై యుండునో, భక్తి (బ్రహ్మనిష్ఠ) కల యట్టివాడు నాకు ప్రియుడు. ॥౧౭॥

—• ౧౨వ అధ్యాయము ౧౭వ శ్లోకవ్యాఖ్యావిశేషములు •—

మధుసూదనసరస్వతీయము:— మరియు, "సమదుఃఖసుఖః" అనుదానిని వివరించుచుండెను— ఎవడు ఇష్టమగునది లభింప హర్షింపడో, యనిష్టము ప్రాప్తింప ద్వేషింపడో, ప్రాప్తమైనదాని యొక్క వియోగము ప్రాప్తింప దుఃఖింపడో. యిష్టసంయోగము ప్రాప్తింపనపుడు కోరకుండునో, సుఖసాధనములు దుఃఖసాధనములునగు కర్మలను వీడెడిశీలముగలవాడై, యెవడుండునో, అట్టి నాభక్తుడు నాకు ప్రియుడు. ॥౧౭॥

శంకరానందీయము:— ముక్తికి రాగద్వేషములకంటె వేరొండు ప్రతిబంధక మేదియు లేదు. కాన ముముక్షువగువాడు ఆరెండింటిని తప్పక వీడదగునని సూచించుటకై రాగద్వేషరాహిత్యరూప మగు ముక్తలక్షణము నిట జెప్పుచుండెను— ఏబ్రహ్మవేత్తయగు యతి స్వయముగ స్వేచ్ఛచేగాని, పరేచ్ఛచే గాని, ప్రాప్తమగు వస్తువిషయమై హర్షమునొందకుండునో, (పరప్రయత్నముచే గూడ నట్టిదానివిషయమై హర్షింపడని యర్థము.) అట్లే యనిష్టమును పొంది ద్వేషింపడో, (స్వానిష్టప్రాపకునియందును, అనిష్టార్థము నందును ద్వేషమును జేయడని యర్థము) గొప్ప యనర్థము ప్రాప్తించినను తనయందు ధైర్యముచేతను అనిష్టము విషయముగా లేనట్టి యాత్మజ్ఞానముచేతను తాను దుఃఖింపడని యర్థము.) అట్లే ప్రాప్తమగు అనర్థము నివర్తించుటకై కోరకుండునో, (ప్రారబ్ధభోగక్షయమును విడచి వాంఛామాత్రముచే ననర్థనివృత్తి యసంభవము గాన తితిక్షతో నూరకుండును గాని దానికి ప్రతీకారమునకై యౌషధయత్నమును గూడ జేయడని యర్థము.) మరియు, పుణ్యములు శుభము లనబడును. పాపములు అశుభము లనబడును. అజ్ఞానసహభావులును ఇచ్ఛచే గాని, యనిచ్ఛచేగాని చిదాభాసచే చేయబడునవియు నగు కర్మలను "నేను కర్తను గాను" అను జ్ఞానముచే విడిచిపెట్టెడి (తననుండి వేరుపరచు) స్వభావము కలవాడై, (దేహేంద్రియాదులచే జేయబడిన కర్మలతో

గీ॥ సమ శ్శత్రౌ చ మిత్రే చ తథా మానాపమానయోః ।
శీతోష్ణసుఖదుఃఖేషు సమ స్సంగవివర్జితః ॥ ॥౧౮॥

పదవిభాగము;— సమః- శత్రౌ- చ- మిత్రే- చ- తథా- మానాపమానయోః- శీతోష్ణసుఖదుఃఖేషు- సమః- సంగవివర్జితః.

ప్రతిపదార్థము:— శత్రౌచ=శత్రువులయందును; మిత్రేచ=మిత్రులయందును; సమః=సముడై; తథా=అట్లే; మానాపమానయోః=మానావమానములయెడ; సమః=సముడై; శీతోష్ణసుఖదుఃఖేషు=శీతోష్ణసుఖదుఃఖములయెడ; సమః=సముడై; సంగవివర్జితః=సంగమును వీడినవాడై. ॥౧౮॥

గీ॥ తుల్యనిందాస్తుతి ర్మౌనీ సంతుష్టో యేనకేనచిత్ ।
అనికేతః స్థిరమతి ర్భక్తిమా న్మే ప్రియో నరః ॥ ॥౧౯॥

పదవిభాగము:— తుల్యనిందాస్తుతిః- మౌనీ- సంతుష్టః- యేన- కేన- చిత్- అనికేతః- స్థిరమతిః- భక్తిమాన్- మే- ప్రియః- నరః- ॥౧౯॥

ప్రతిపదార్థము:— తుల్యనిందాస్తుతిః=నిందాస్తుతులు; (దోషసంకీర్తన, గుణవర్ణనములు) సమానముగా కలవాడై; మౌనీ=మౌనముకలవాడై; యేనకేనచిత్=ఏదోయొకదానిచే; సంతుష్టః=సంతుష్టుడై; అనికేతః=నియమితమైన నివాసస్థానము లేనివాడై; స్థిరమతిః=పరమార్థవిషయకమైన బుద్ధికలవాడై; భక్తిమాన్=[illegible] బ్రహ్మనిష్ఠుడగు; నరః=నరుడు; మే=నాకు; ప్రియః=ప్రియుడు. ॥౧౯॥

శాంకరభాష్యమ్:—

సమ ఇతి । సమ శ్శత్రౌ చ మిత్రే చ తథా మానాపమానయోః పూజాపరిభవయో శ్శీతోష్ణసుఖదుఃఖేషు సమ స్సర్వత్ర చ సంగవర్జితః ॥ ॥౧౮॥

కించ తుల్యనిందాస్తుతిః నిందా చ స్తుతిశ్చ నిందాస్తుతీ తే తుల్యే యస్య స తుల్యనిందాస్తుతి ర్మౌనీ మౌనవా న్సంయతవా క్సంతుష్టో యేన కేన చి చ్ఛరీరస్థితిమాత్రేణ । తథా చోక్తమ్— "యేన కేనచి దాచ్ఛన్నో యేన కేన చి దాశితః । యత్ర క్వచన శాయీ స్యా

శాంకరభాష్యతత్త్వబోధిని:—

శత్రుమిత్రులయెడను, మానావమానములయెడను, శీతోష్ణసుఖదుఃఖములయెడను సముడై (అవికృతచిత్తుడై) చేతనములగుస్త్ర్యాదులయందును, అచేతనములగు చందనాదులయందును సంగమును వీడినవాడై, ॥౧౮॥

మరియు, దోషసంకీర్తనరూపమగు నిందయు, గుణవర్ణనరూపమగు స్తుతియు సమముగా కలవాడై, వాక్కును నియమించినవాడై, శరీరస్థితిమాత్రప్రయోజనము కల ఏదో యొకదానిచే సంతుష్టుడై "యేనకేనచి దాచ్ఛన్నః యేనకేనచి దాశితః । యత్ర

---

*బ్రహ్మవేత్త లేపమును పొందడని యర్థము. ఈవిషయమును "పుష్కరపలాశే" అను శ్రుతియు, [...]చున్నది.) ఇట్టి లక్షణములు కలవాడైయుండునో అట్టిభక్తుడు (జ్ఞానియగు యతి) నాకు ప్రియుడు. ॥౧౯॥

—• ౧౨వ అధ్యాయము ౧౮, ౧౯వ శ్లోకవ్యాఖ్యావిశేషములు •—

మధుసూదనసరస్వతీయము:— "పూర్వశ్లోకార్థము నీశ్లోకమున విస్తరించెను. "సంగవివర్జితః" చేతనములు నచేతనములు నగు సర్వవిషయములయందును శోభనాధ్యాసను (మంచిది యను సక్తిని)

శాంకరభాష్యమ్:—

త్వం దేవా బ్రాహ్మణం విదుః" ఇతి । కిం చానికేతో నికేత ఆశ్రయో నివాసో నియతో న విద్యతే యస్య సోఽనికేతోఽనాగార ఇత్యాదిస్మృత్యంతరాత్ । స్థిరమతిః స్థిరా పరమార్థవస్తు విషయా మతి ర్యస్య స స్థిరమతి ర్భక్తిమా న్మే ప్రియో నరః ॥ ॥౧౯॥

శాంకరభాష్యతత్త్వబోధిని:—

క్వచన శాయీ స్యా త్త్వం దేవా బ్రాహ్మణం విదుః" (ఏదో యొకదానిచే గప్పబడినవాడై, ఏదో యొకదానిచే క్షున్నివృత్తి చేసుకొనినవాడై, ఎక్కడనో యొకస్థలమున పరుండినవాడై, ఎవడు కాలము వెళ్ళబుచ్చునో అట్టివాడు బ్రహ్మనిష్ఠుడుగా జెప్పబడును.) నియతమగు నివాసముగలవాడై, పరమార్థవిషయకబుద్ధికలవాడై యుండు భక్తిమంతుడగు నరుడు నాకు ప్రియుడు. ॥౧౯॥

వీడినవాడై (అన్నివిధములుగను హర్షవిషాదశూన్యుడనియర్థము.) శేషము స్పష్టము. మరియు "తుల్యనిందా స్తుతిః" దోషకథనరూపమగు నిందయు, గుణకథనరూపమగు స్తుతియు నీఱెండును దుఃఖమును, సుఖమును గల్గింపనివై యుంటసమములుగనే కలిగినవాడై, "మౌనీ" సంయతవాగ్వ్యాపారుడై. శరీరయాత్రానిర్వహణమునకై వాగ్వ్యాపార మపేక్షితము గాదా? అని యందువా? "సంతుష్టః యేన కేన చిత్" తనప్రయత్నము లేకుండగ బలవత్ప్రారబ్ధకర్మోపనీత మగునదియు, శరీరస్థితిమాత్రహేతు వగునదియు నగు అశనాదికముచేతనే సంతుష్టుడై, (నిస్పృహుడై) మరియు, "అనికేతః" నియతనివాసరహితుడై స్థిరమతిః" పరమార్థవిషయకమైన మతికలవాడై, యెవడు నాభక్తుడై యుండునో అట్టివాడు నాకు ప్రియుడు. ఇట భక్తియే యపవర్గసాధనమని చెప్పుటకై పునఃపునః భక్తి స్వీకరింపబడెను. ॥౧౮, ౧౯॥

శంకరానందీయము:— మనోవికృతిహేతువు లున్నను అవికారస్వరూపముగనుండుట యనునది బ్రహ్మవేత్తయగుయతికి సర్వప్రత్యక్షమగు విశిష్టలక్షణము అగుటనీరెండుశ్లోకములచే దానిని జెప్పుచున్నాడు. లోకదృష్టి నాశ్రయించి చెప్పుచో నపకారి శత్రువనియు, నుపకారి మిత్రుడనియు చెప్పదగును. ఇక విద్వద్దృష్టి నాశ్రయించి జూచిన "సర్వము నేనే" అను సర్వాత్మదర్శియగు బ్రహ్మవేత్తకు శత్రుమిత్రాదిభేదజ్ఞానమే సంభవింపదుగాన, ప్రారబ్ధకర్మవశమున దేహమునకు యొక డపకారియు మఱియొక డుపకారియు నగుచుండును. అట్టియెడ బ్రహ్మవేత్త శత్రు, మిత్రులయందు సమదర్శియగును. మరియు నట్లే ఆశత్రుమిత్రులుజేసెడి మానావమాన (పూజాతిరస్కార) ముల యెడ సముడగును. అట్టి పూజాతిరస్కారములు అజ్ఞులకు సంతోషవిషాదదాయులైనను (బ్రహ్మవేత్త సంప్రాప్తములగువానియెడ నిర్వికారుడై యుండునని యర్థము.) అట్లే శీతోష్ణసుఖదుఃఖములు ప్రాప్తించినపుడును బ్రహ్మవేత్త సమదర్శియే యగును. మరియు దోషములున్నను లేకున్నను వాటిని ప్రత్యక్షముగ నున్నట్లు వర్ణించుట నింద యనబడును. గుణము లున్నను లేకున్నను వానిని యున్నట్లు ప్రత్యక్షముగ గీర్తించుట స్తుతి యనబడును. అనాత్మగోచరములగు యిట్టి నిందాస్తుతులయెడ బ్రహ్మవేత్త సమదర్శియగును. (వాటియెడ బ్రహ్మవేత్త నిర్వికారుడగునని యర్థము.) ఈపూర్వోక్తములయెడ సమదర్శనము సిద్ధించుటకు హేతువేమందువా! "సంగవివర్జితః" మానావమానాదుల ననుభవించునది సాభాసాహంకారము, తత్తాదాత్మ్యాధ్యాసమే సంగ మనబడును. బ్రహ్మవేత్త అట్టి సంగములేనివా డగును. బ్రహ్మవేత్త- మానావమానాదుల కవిషయమగు పరబ్రహ్మమునందు ఆత్మభావా

గీ॥ యే తు ధర్మ్యామృత మిదం యథోక్తం పర్యుపాసతే ।
శ్రద్దధానా మత్పరమా భక్తాస్తేఽతీవ మే ప్రియాః ॥ ॥౨౦॥

ఇతి శ్రీమహాభారతే శతసాహస్ర్యాం సంహితాయాం వైయాసిక్యాం భీష్మపర్వణి
శ్రీభగవద్గీతా సూపనిషత్సు బ్రహ్మవిద్యాయాం యోగశాస్త్రే శ్రీకృష్ణార్జున
సంవాదే భక్తియోగోనామ ద్వాదశాధ్యాయః ॥౧౨॥

పదవిభాగము:— యే- తు- ధర్మ్యామృతం- ఇదం- యథోక్తం- పర్యుపాసతే- శ్రద్ధధానాః- మత్పరమాః- భక్తాః- తే- అతీవ- మే- ప్రియాః- ॥౨౦॥

ప్రతిపదార్థము:— యేతు=ఏసంన్యాసులు; ధర్మ్యామృతం=ధర్మానపేతము, నమృతత్వసాధనమగు; ఇదం=యథోక్తం=ఈయథోక్తవిషయమును; పర్యుపాసతే=ఉపాసించెదరో; శ్రద్ధధానాః=శ్రద్ధాయుక్తులై; మత్పరమాః=నేనే నిరతిశయమైన గతిగాకలవారై; భక్తాః=భక్తులైన; తే=వారు; మే=నాకు; అతీవ=అత్యంతము; ప్రియాః=ఇష్టులు. ॥౨౦॥

పన్నడుగాన స్వయముగ తాను ఆ మానావమానాదుల సంబంధము లేనివాడై యంతట సమదర్శియే యగునని యర్థము.) "మౌనీ" తాను చెప్పునదేమియు నుండదుగాన బ్రహ్మజ్ఞాని వాచంయము డగును. ('విజానన్ విద్వా న్భవతే నాతివాదీ' అను శ్రుతిచొప్పున సర్వమును బ్రహ్మముగ తెలిసికొనినజ్ఞాని చెప్పదగినదేదియు నుండదుగాన మౌని యగునని యర్థము.) 'సంతుష్టో యేన కేన చిత్' జ్ఞాని- ప్రారబ్ధవశమున బ్రాప్తమగునదియు, నేదోయొక శిష్టముగాని, అశిష్టముగాని, అల్పముగాని యగు సదసత్త్వభావనానిర్ముక్తమగు భిక్షాప్రాప్తవస్తువుచే కల్గిన యలంప్రత్యయము గలవా డగును, "అనికేతః" యతి- 'అష్టౌ మాస్యే కాకీ యతి శ్చరేత్" అను స్మృత్యనుసారము నియతనివాసస్థానము లేనివాడగును. 'స్థిరమతిః' బ్రహ్మవేత్త-విపరీతభావనాజనకములగు మానావమాన శీతోష్ణ, సుఖదుఃఖాదులు ప్రాప్తించినను "ఈసర్వము నేనును బ్రహ్మస్వరూపమే" అని సర్వదా అంతటను బ్రహ్మకారాపన్నమగు ఒకేవృత్తిచే స్థిరమైన మననశీలమైన చిత్తవృత్తి కలవాడగును. ('దృఢనిశ్చయః' అను స్థలమున జ్ఞానమునకు ప్రమాణాంతరబాధారాహిత్యము, "స్థిరశ్చయః" అనుస్థలమున జ్ఞానమునకు నిశ్చలత్వము వివక్షితములు.) 'భక్తిమాన్' "ఏకాంతభక్తి ర్గోవిందే య త్సర్వత్ర తదీక్షణమ్। అహైతుక్యవ్యవహితా యా భక్తిః పురుషోత్తమే॥ లక్షణం భక్తియోగస్య నిర్గుణస్య వ్యుదాహృతమ్" (అహైతుకీ= విపరీతప్రత్యయనివృత్త్యాదిప్రయోజనవర్జితమైన బ్రహ్మవేత్తలకు స్వభావసిద్ధమైన అవ్యవహితమై (అవిచ్ఛిన్నమై) వృత్త్యంతరరహితయై పురుషోత్తమునియందు ప్రత్యగభిన్నపరమాత్మయందు కలుగు అఖండాకారవృత్తిరూపమగు యే భక్తి కలదో అదియే నిర్గుణబ్రహ్మము విషయముగా గల భక్తియోగముయొక్క లక్షణముగా పెద్దలచే జెప్పబడెను. ఎవ డిట్టి భక్తికలవాడో అట్టి "నరః" (తనను స్వనిష్ఠచే బ్రహ్మమునే పొందించును.) అను వ్యుత్పత్తి ననుసరించి బ్రహ్మనిష్ఠుడు నాకు ప్రియుడు. ॥౧౮, ౧౯॥

—• ౧౨వ అధ్యాయము ౨౦వ శ్లోకవ్యాఖ్యావిశేషములు •—

మధుసూదనసరస్వతీయము:—"అద్వేష్టా" అనునది మొదలుకొని యక్షరోపాసకులును, జీవన్ముక్తులు నగు సంన్యాసులకు లక్షణభూతము, స్వభావసిద్ధము నగు ధర్మసముదాయము చెప్పపడెను. ఈవిషయమే వార్త్తికమున "ఉత్పన్నాత్మావబోధస్య హ్యద్వేష్టృత్వాదయో గుణాః । అయత్నతో భవ న్త్యేవ నతు సాధనరూపిణః" (ఆత్మజ్ఞానము కల్గినవానికి అద్వేష్టృత్వాది గుణములు, ప్రయత్నమును విడిచియే కల్గును.)

శాంకరభాష్యమ్.—

అద్వేష్టా సర్వభూతానా మిత్యాదినాఽక్షరస్యోపాసకానాం నివృత్తసర్వైషణానాం సంన్యాసినాం పరమార్థజ్ఞాననిష్ఠానాం ధర్మజాతం ప్రక్రాన్త ముపసంహ్రియతే — యే తు సంన్యాసినో ధర్మ్యామృతం ధర్మా దనపేతం ధర్మ్యం చ త దమృతం చ త దమృతత్వహేతు త్వాదిదం యథోక్త మద్వేష్టా సర్వభూతానా మిత్యాదినా పర్యుపాసతేఽనుతిష్ఠంతి శ్రద్దధానా స్సంతో మత్పరమా యథోక్తోఽహ మక్షరాత్మా పరమో నిరతిశయా గతి ర్యేషాం తే మత్పర మా మద్భక్తా శ్చోత్తమాం పరమార్థజ్ఞానలక్షణాం భక్తి మాశ్రితా స్తేఽతీవ మే ప్రియాః ।

శాంకరభాష్యతత్త్వబోధిని:—

"అద్వేష్టా సర్వభూతానాం" అనునది మొదలుగాగల గ్రంథముచే నక్షరబ్రహ్మోపాస కులును, నివృత్తసర్వైషణులును, సంన్యాసులు నగు పరమార్థజ్ఞాననిష్ఠుల ధర్మసముదాయము నుపక్రమించి యుపసంహరించుచుండెను. — ఏసంన్యాసులు ధర్మానపేతమును, మోక్ష సాధనమునగు ఈపూర్వోక్తవిషయము ననుష్ఠించెదరో, అట్టి శ్రద్ధావంతులును, యథోక్తా క్షరోపాసకులును, నేనే నిరతిశయగతిగా కలవారును, పరమార్థజ్ఞానరూపమగు భక్తి నాశ్ర యించినవారు నగు అట్టివారు నాకత్యంతము ప్రియులు. "ప్రియో హి జ్ఞానినోఽత్యర్థం"

అనిచెప్పబడెను. ఈధర్మజాతమే స్థితప్రజ్ఞలక్షణముగా బూర్వము చెప్పబడెను. కాన ఆత్మజ్ఞానమే ప్రయత్న ముతో సంపాదింపదగుననియు, నదియే ముముక్షువునకు మోక్షసాధనమగు ననియు, ప్రతిపాదించుచు అధ్యాయము నుపసంహరించుచుండెను. ఏసంన్యాసులు ధర్మరూపమైనదియు, యమృతత్వ సాధనమగుటవలన లేక యమృతమువలెనే నాస్వాద్యమగు ఈపూర్వోక్తవిషయము ననుష్ఠించెదరో ప్రయత్నముతో శ్రద్ధావంతులై యక్షరాత్మనగు నేనే పరమప్రాప్తవ్యముగ గలవారై నిరుపాధికమగు బ్రహ్మమును భజించువారై యెవ రుందురో వారు నాకు అత్యంత ప్రియులు. "ప్రియో హి జ్ఞానినోఽత్యర్థ మహం స చ మమ ప్రియః" అని పూర్వము సూచించినదాని నిట ఉపసంహరించెను. ఈధర్మామృతము నతిశ్రద్ధతో ననుష్ఠించువాడు పరమేశ్వరున కత్యంతప్రియుడు గాన, జ్ఞానవంతున కిది స్వతః ప్రాప్తించు లక్షణమైనను ముముక్షువగు ఆత్మతత్త్వజిజ్ఞాసువు ఆత్మజ్ఞానోపాయముగ నవశ్యము సప్రయత్నముగ ననుష్ఠింపదగునదని యర్థము. ఈవిధముగ సోపాధికబ్రహ్మ ధ్యానపరిపాకముచే నిరుపాధికబ్రహ్మము ననుసంధించువాడై, అద్వేష్టృత్వాదిధర్మవిశిష్టుడై, ముఖ్యాధికారియై శ్రవణమనననిదిధ్యాసనముల నావర్తించువానికి వేదాంతతత్త్వవాక్యార్థతత్త్వసాక్షాత్కారము కలిగి ముక్తి సంభవించును. కాన ముక్తిహేతువగు వేదాన్తమహావాక్యాన్వయయోగ్యమగు తత్పదార్థము అనుసంధింపదగు ||౨౦||
నని మధ్యమషట్కముచే ప్రతిపాదింపబడెను.

ఇట్లు మధుసూదన సరస్వతీ విరచిత శ్రీభగవద్గీతా

ద్వాదశాధ్యాయ గూఢార్థదీపికకు "తర్కరత్న,

న్యాయవేదాన్తవిద్యాపారీణ, దర్శనాలంకార" బులుసు

అప్పన్నశాస్త్రి విరచితతాత్పర్యబోధిని

సమాప్తము.

శాంకరభాష్యమ్:—

ప్రియో హి జ్ఞానినోఽత్యర్థ మితి యత్సూచితం తద్వ్యాఖ్యాయేహోపసంహృతం భక్తాస్తేఽతీవ మే ప్రియా ఇతి । యస్మా ద్ధర్మ్యామృత మిదం యథోక్త మనుతిష్ఠ న్భగవతో విష్ణోః పరమేశ్వర స్యాతీవ మే ప్రియో భవతి తస్మా దిదం ధర్మ్యామృతం ముముక్షుణా యత్నతోఽనుష్ఠేయః విష్ణోః ప్రియం పరం ధామ జిగమిషుణేతి వాక్యార్థః ॥ ॥౨౦॥

ఇతి శ్రీమత్పరమహంసపరివ్రాజకాచార్యగోవిందభగవత్పూజ్యపాదశిష్యశ్రీమదాచార్య
శ్రీశంకరభగవతః కృతౌ శ్రీభగవద్గీతాభాష్యే భక్తియోగో నామ
ద్వాదశోఽధ్యాయః ॥౧౨॥

శాంకరభాష్యతత్త్వబోధిని:—

అని పూర్వమునందు చెప్పినదానినే యిట వివరించి "భక్తా స్తేఽతీవ మే ప్రియాః" అను దానిచే నుపసంహరించెను. ఈధర్మ్యము, నమృతప్రదము నగు నీయథోక్తవిషయము ననుష్ఠించినవాడు పరమేశ్వరున కత్యంతప్రియుడుగాన ఈధర్మ్యామృతమును ముముక్షువగువాడు (ప్రియమగు విష్ణుస్థానమును పొందునిచ్ఛగలవాడు) అవశ్యము ప్రయత్నముతో ననుష్ఠింపదగు నని వాక్యార్థము. ॥౨౦॥

ఇట్లు నూరువేలసంఖ్య కలిగి, వ్యాసప్రోక్తము, సంహితారూపము నగు మహాభారత
మునం దంతర్గతమైన భీష్మపర్వమునందున్న యుపనిషద్రూపము, బ్రహ్మవిద్యా
రూపమును, యోగశాస్త్రము నగు భగవద్గీతలయం దున్న శ్రీకృష్ణార్జునసంవా
దమునందు గల భక్తియోగ మనుపేరి ద్వాదశాధ్యాయమునకు గౌత
మసగోత్రు డగు "తర్కరత్న, న్యాయవేదాంతవిద్యాపారీణ, దర్శనాలంకార"
బులుసు అప్పన్నశాస్త్రిచే రచింపబడిన, ఆనందగిరీయవ్యాఖ్యానుసృత
శ్రీభగవద్గీతాశాంకరభాష్యతత్త్వబోధిని
సమాప్తము
హరిః ఓమ్ తత్సత్.

శంకరానందీయము:— "అద్వేష్టా సర్వభూతానాం" అనునది మొదలుకొని చెప్పబడిన బ్రహ్మవిల్లక్షణసముదాయము వంతను- మోక్షైక కాములు, అంతట విరక్తులు, సాధకులు నగు యతులు శ్రవణ, మననసముత్పన్నమగు జ్ఞానము పరిపక్వమగుటకు సాధనముగ నవశ్యము సంపాదింపదగునని బోధించుటకై, తత్సంపాదననిష్ఠులగు సాధకులను స్తుతించుచు అధ్యాయము నుపసంహరించుచుండెను— (ఇట "తు"శబ్దము సిద్ధులకంటె వేరగు సాధకుల నుద్దేశించి చెప్పుటకు ప్రయుక్తము.) "యేతు" మద్భావాపత్తినే కోరుచు సుఖసాధనముల నన్నిటిని వీడి, శ్రవణాదిసంజనితజ్ఞానులై, ఇదియే ముక్తికి పరమసాధన మను విశ్వాసము కలవారై, నిర్విశేషపరబ్రహ్మమే పరమప్రాప్యముగ గలవారై, లేక, నేనే (ఈశ్వరుడే) నిరతిశయైశ్వర్యసంపన్నుడును, విశ్వాధికుడును, అనుల్లంఘ్యశాసనుడు నను బుద్ధికలవారై మదాజ్ఞావశ

వర్తులై, యతులకు స్వధర్మము సప్రయత్నముగ - ననుష్ఠింపదగునది ధర్మ్యమనబడును. లేక, ముముక్షుత్వ ధర్మముచే బొందదగినది ధర్మ్యము. అమృతమనకు (మోక్షమునకు) నియతసాధనమగుట అమృతమనబడును.) అట్టి ధర్మ్యామృతమగు ఈపూర్వోక్తమగు అద్వేష్టృత్వాది ధర్మజాతము నెవరు నిత్యమనుష్ఠించెదరో అట్టి మద్భక్తులు (మద్భావనానిష్ఠులు) నాకు (ఈశ్వరునకు) అత్యంతము ప్రియులు. లోకమున దాము చెప్పిన పని నెవరు జేయుదురో వారు వారి కత్యంతప్రియు లగుట యనుభవసిద్ధము. నాచే చెప్పబడినరీతి ఈధర్మ జాతము ననుష్ఠించు యతులు నాకత్యంతప్రియులని చెప్పుటచే స్వోక్తమగు మోక్షసాధనమున వారికి ప్రవృత్తి సిద్ధించుటకై ఈస్తుతి యుపయోగించును. దానిచే దాము పరమేశ్వరున కతిప్రియు లగుటకును, భవబంధవిముక్తికై, యథోక్తమగు ధర్మ్యామృతమును కృతశ్రవణులును, మోక్షైకకాములు నగువారు ప్రయత్నముతో ననుష్ఠింపదగునని సిద్ధించినది. ॥౨౦॥

ఇట్లు శ్రీశంకరానందసరస్వతీ విరచిత శ్రీమద్భగవద్గీతా ద్వాదశాధ్యాయవాక్య
తాత్పర్యబోధినికి "తర్కరత్న, న్యాయవేదాంతవిద్యాపారీణ, దర్శనాలం
కార" బులుసు అప్పన్నశాస్త్రిచే రచింపబడిన తాత్పర్యబోధిని
సమాప్తము.

శ్రీధరీయము:— ధర్మజాతమును జెప్పి యుపసంహరించుచుండెను.— యథోక్తధర్మరూపమైన అమృతమును (మోక్షసాధనమగుట అమృతమనబడును.) ఎవరుపాటించెదరో, శ్రద్ధాళువులై నేనే యుత్కృష్ట గతిగ గలవారై, నాభక్తులై, యుందురో అట్టివారు నాకు ప్రియులు. ॥౨౦॥

శ్లో॥ దుఃఖ మవ్యక్తవర్త్మైత ద్బహువిఘ్నం మతో బుధః ।
సుఖం కృష్ణపదాంభోజభక్తిసత్పథ మాభజేత్ ॥

తా॥ అనేకవిఘ్నపరీతుడగు విద్వాంసునకు నిర్గుణోపాసనము తెలియని మార్గము గలదై దుఃఖసాధ్యమగును గాన సుఖసాధ్యమగు శ్రీకృష్ణపాదారవిందభక్తి యనెడు మంచిమార్గమును సేవింపదగును.

ఇట్లు శ్రీధరవిరచిత శ్రీభగవద్గీతా ద్వాదశాధ్యాయటీకకు "తర్కరత్న,
న్యాయవేదాంతవిద్యాపారీణ, దర్శనాలంకార" బులుసు అప్పన్న
శాస్త్రి విరచిత తాత్పర్యబోధిని సమాప్తము.

భాష్యోత్కర్షదీపిక:— "అద్వేష్టా సర్వభూతానాం" అనునది మొదలుకొని అక్షరబ్రహ్మోపాసకులును, సంన్యాసులునగు పరమార్థజ్ఞాననిష్ఠుల ధర్మసముదాయము నుపపాదించి యుపసంహరించుచుండెను:— అద్వేష్టా సర్వభూతానాం" అను మొదలగుదానిచే జెప్పబడిన యీధర్మపూగము అమృతత్వ (మోక్ష) సాధనమగునది గాన "ధర్మ్యామృత" మనబడును. అట్టి ధర్మజాతమును యెవరు "శ్రద్దధానాః" నెక్కువశ్రద్ధతో గూడినవారై; "మత్పరమాః" నేనే (అక్షరాత్మయే) నిరతిశయమైన గతిగా కలవారై, "పర్యుపాసతే" అనుష్ఠించెదరో, "మద్భక్తాః" పరమార్థజ్ఞానరూప మగు భక్తి నాశ్రయించినవారై, యుందురో "తే" వారు "మమ" పరమాత్మ నగు నాకు "ప్రియాః" ఇష్టులు. పూర్వము "ప్రియో హి జ్ఞానినో త్యర్థ మహం స చ మమ ప్రియః" అని సూచింపబడినదాని నిట ప్రతిపాదించి, "భక్తాస్తేతీవ మే ప్రియాః" అని యుపసంహరించెను. ఈయథోక్తమగు ఈధర్మ్యామృతము ననుష్ఠించిన వాడు భగవంతునకు అత్యంతము ప్రియుడగునుగాన భగవద్ధామమును పొందదలచిన ముముక్షువు ఈధర్మ జాతమును ప్రయత్నపూర్వకముగా ననుష్ఠింపదగు నని వాక్యార్థము. ఈవిధముగ ద్వాదశాధ్యాయముచే సోపాధికజ్ఞానపరిపాకమువలన నిరుపాధికాక్షరబ్రహ్మము ననుసంధించు "అద్వేష్టా సర్వభూతానాం"

సాక్షాన్మోక్ష మిత్యాదిధర్మవిశిష్టునకు శ్రవణాద్యావర్తనము బరమార్థజ్ఞానముచే కల ముఖ్యాధికారికి ప్రాప్తిహేతుత్వమును నిరూపించెనుగాన సోపాధిక, నిరుపాధిక బ్రహ్మరూప తత్పదార్థము చూపబడెను. ||౨౦||

ఇట్లు ధనపతిసూరివిరచిత శ్రీభగవద్గీతా ద్వాదశాధ్యాయ భాష్యోత్కర్షదీపికకు
"తర్కరత్న, న్యాయవేదాంతవిద్యాపారీణ, దర్శనాలంకార"
బులుసు అప్పన్నశాస్త్రి విరచిత తాత్పర్యబోధిని
సమాప్తము.

పరమార్థప్రపా:— అధ్యాయము నుపసంహరించుచుండెను— యథోక్తము, ధర్మసంబంధియు అమృతత్వప్రదము నగు యీధర్మజాతమును శ్రద్ధావంతులై, నేనే పరమగతిగ కలవారలై, యెవరనుష్ఠించెదరో వారు నాకత్యంతము ప్రియులు. ||౨౦||

శ్లో|| నానావిక్షేపవిఘ్నై రుపహతమనసాఽఽలంబశూన్యేన భూయో
హ్యవ్యక్తోపాస్తి మేకే విదధతి సుచిరం లౌకికాచార్యతోఽన్యే,
భక్తిం యోగేశ్వరాణా మపి పరమగురౌ కుర్వతే స్వాత్మలబ్ధ్యై
తత్క్లేశే తారతమ్యం విశదమభిహితం ద్వాదశాధ్యాయమధ్యే ||

ఇట్లు దైవజ్ఞ పండితవిరచిత శ్రీభగవద్గీతా ద్వాదశాధ్యాయ పరమార్థప్రపకు
"తర్కరత్న, న్యాయవేదాంతవిద్యాపారీణ, దర్శనాలంకార"
బులుసు అప్పన్నశాస్త్రి విరచిత తాత్పర్యబోధిని
సమాప్తము.

నీలకంఠీయము:— ముక్తుని లక్షణములనే, ముముక్షువునకు సాధనములుగా నిరూపించుచుండెను— "యేతు" పూర్వోక్తులుకంటె వేరగు ముముక్షువులు "ఇదం" "అద్వేష్టా సర్వభూతానాం" అను మొదలగుదానిచే జెప్పబడిన "ధర్మ్యామృతం" అమృతత్వసాధన మగుధర్మజాతమును "యథోక్తం" చెప్పినదానిని తప్పకుండగ "పర్యుపాసతే" సంపూర్ణముగ ననుష్ఠించెదరో, "శ్రద్దధానాః" శ్రద్ధాయుక్తులై, "మత్పరమాః" నేనే (సర్వవిశేషశూన్యము, పరమానందరూపము నగు అక్షరపరబ్రహ్మమే) అంతిమమైన ప్రాప్యస్థానముగా కలవారై "భక్తాః" శాంతిదాంత్యాదివంతులై నన్ను సేవించు స్వభావము కలవారై యుందురో "తే" అట్టివారు "మే" నాకు "అతీవ ప్రియాః" ప్రియులు. బ్రహ్మజ్ఞాని భగవంతునకు ఆత్మస్వరూపుడే కాన పరిశేషన్యాయమున యత్యంతప్రియత్వము భక్తులయందే విశ్రాంత మగును. ముక్తుల స్వాభావికధర్మములను ముముక్షువులు యత్నపూర్వకముగ ననుష్ఠింపదగు నని యాశయము. ఈవిషయము వార్తికమున ఇట్లు చెప్పబడినది— "ఉత్పన్నాత్మప్రబోధస్య హ్యద్వేష్టృత్వాదయో గుణాః । అయత్నతో భవంత్యేవ నతు సాధనరూపిణః" (బ్రహ్మజ్ఞానము కలిగినవారికి అద్వేష్టృత్వాదిధర్మములు ప్రయత్నము లేకుండగ సిద్ధించియే యుండును. దానికవి సాధనములు గావు. సాధకుడగు ముముక్షువు వాటిని సాధనములుగ గ్రహించి యనుష్ఠింపదగు నని యర్థము) ఉపాసనాప్రధాన మగుతత్పదార్థవివేకము సమాప్తము. ఇకపైన జీవబ్రహ్మాభేదప్రతిపాదక మగు గ్రంథ మారంభింపబడును.

ఇట్లు శ్రీనీలకంఠాచార్య విరచిత శ్రీభగవద్గీతా ద్వాదశాధ్యాయ భారతభావదీపమునకు
బులుసు వెంకటశాస్త్రి విరచిత తాత్పర్యబోధిని
సమాప్తము.

హరిః ఓం తత్సద్బ్రహ్మార్పణమస్తు.
సమాప్తం మధ్యమం షట్కమ్.

శ్రీ భగవద్గీతా మధ్యమ షట్క శ్లోకములకు

అకారాద్యనుక్రమణిక.

అ.	అ. శ్లో. పే.
అపరేయమిత	7- 5-384
అంతవత్తు ఫలం	7-23-438
అవ్యక్తం వ్యక్తి	7-24-440
అధియజ్ఞః కథం	8- 2-457
అక్షరం బ్రహ్మ	8- 3-460
అధిభూతం క్షరోభావః	8- 4-466
అంతకాలేచ మామేవ	8- 5-470
అభ్యాసయోగయుక్తేన	8- 8-478
అనన్యచేతాస్సతతం	8_14-497
అవ్యక్తాద్వ్యక్తయః	8-18-507
అవ్యక్తోఽక్షర ఇత్యుక్తః	8-21-510
అగ్నిర్జ్యోతిరహశ్శుక్లః	8-24-524
అశ్రద్దధానా	9- 3-549
అవజానంతి మాం	9_11-573
అహం క్రతురహం	9-16.585
అనన్యాశ్చింతయంతో	9_22-595
అహం హి సర్వ	9-24 599
అపి చేత్సుదురా	9_30-612
అహింసా సమతా	10- 5-631
అహం సర్వస్య	10- 8-636
అహమాత్మా గుడా	10-20-654
అశ్వత్థస్సర్వవృక్షా	1_-26.660
అనంతశ్చాస్మి	10-29-662
అక్షరాణామకా	10-33-667
అథవా బహు	10-42_676
అనేకవక్త్రనయనం	11-10-689
అనేకబాహూదర	11-16_684
అనాదిమధ్యాంత	11-19-698
అమీ హి త్వా సుర	11-21-700
అమీ చ త్వాం	11_26-705
అదృష్టపూర్వం	11-45_727
అద్వేష్టా సర్వ	12.13-763
అనపేక్షశ్శుచి	12_16-769
అభ్యాసేప్యసమర్థోసి	12-10-757
అథైతదప్యశక్తో	12-11-758
అథ చిత్తం సమా	12- 9-756

ఆ.	అ. శ్లో. పే.
ఆబ్రహ్మభువనా	8-16-501
ఆహుస్త్వామృషయ	10-13-646
ఆదిత్యానామహం	10-21-656
ఆయుధానామహం	10-28-661
ఆఖ్యాహి మే కో	11-31-709
ఇ.	
ఇచ్ఛాద్వేష సము	7-27-447
ఇదం తు తే ప్రవ	9- 1-539
ఇహైకస్థం జగ	11- 7-686
ఇత్యర్జునం వాసు	11-50-732
ఉ.	
ఉదారాస్సర్వ ఏవైతే	7-18-429
ఉచ్చైశ్శ్రవసమశ్వా	10-27-660
ఏ.	
ఏతద్యోనీని భూతాని	7- 6-386
ఏతాం విభూతిం	10- 7-634
ఏవమేతద్యథాత్థ	11_ 3-683
ఏవముక్త్వా తతో	11- 9-688
ఏతచ్ఛ్రుత్వా	11-35_714
ఏవం సతతయుక్తా	12- 1-741
ఏ త్వక్షరమనిర్దేశ్యం	12- 3 747
ఏతు సర్వాణి కర్మా	12- 6-752
ఓ.	
ఓమిత్యేకాక్షరం బ్రహ్మ	8-13_495
క.	
కవిం పురాణమను	8- 9-480
కథం విద్యామహం	10-17-649
కస్మాచ్చ తే న	11-37_717
కా.	
కామైస్తైస్తై	7-20-433
కాలోఽస్మి లోకక్షయ	11-32-710
కి.	
కిం తద్బ్రహ్మ	8- 1-457
కింపునర్బ్రాహ్మణాః	9-33_618

కి.	అ. శ్లో. పే.
కిరీటినం గదినం	11-17-695
కిరీటినం గదినం చక్రి	11-46-727
క్లే.	
క్లేశోఽధికతరస్తేషాం	12- 5-751
గ.	
గతిర్భర్తా ప్రభు	9-18-588
చ.	
చతుర్విధా భజంతే	7-16_424
జ	
జరామరణమోక్షాయ	7-29-451
త.	
తస్మాత్సర్వేషు	8- 7_475
తపామ్యహమహం	9-19-589
తత్రైకస్థం జగ	11-13-692
తతస్స విస్మయా	11-14_692
తస్మాత్త్వముత్తిష్ఠ	11_33-711
తస్మాత్ప్రణమ్య	11-44-726
త్వమక్షరం పరమం	11_18-696
త్వమాదిదేవః	11-38-719
త్రిభిర్గుణమయై	7-13-412
తుల్యనిందాస్తుతిర్మౌనీ	12-19-772
తేషాం జ్ఞానీ నిత్య	7_17-427
తే తం భుక్త్వా	9-21-593
తేషాం సతతయుక్తా	10_10-638
తేషామేవానుకంపా	10-11-641
తేషామహం సము	12- 7-[illegible]
త్రైవిద్యా మాం	9-20-592
ద.	
దండో దమయతా	10-38-672
దంష్ట్రాకరాళాని	11_25-704
ద్యావాపృథివ్యో	11_20-699
దివ్యమాల్యాంబరధరం	11_11.689
దివి సూర్యసహస్రస్య	11-12-690
ద్యూతం ఛలయతా	10-36-671

ద.	అ. శ్లో. పే.
దృష్ట్వేదం మానుషం	11-51-733
దైవీ హ్యేషా గుణ	7-14-414
ద్రోణంచ భీష్మంచ	11-34-712
ప.	
పరస్తస్మాత్తుభావో	8-20-513
పత్రం పుష్పం ఫలం	9-26-605
పరం బ్రహ్మ పరం	10-12-544
పవనః పవతామస్మి	10-31-663
పశ్య మే పార్థ	11-5-685
పశ్యాదిత్యాన్వసూన్	11-6-685
పశ్యామి దేవాంస్తవ	11-15-693
పితాసి లోకస్య	11-43-724
ప్రయాణకాలే మనసా	8-10-485
ప్రకృతిం స్వామవ	9-8-562
ప్రహ్లాదశ్చాస్మి దైత్యా	10-30-663
పితాహమస్య జగతః	9-17-587
పుణ్యో గంధః పృథి	7-9-401
పురుషస్స పరః పార్థ	8-22-517
పురోధసాం చ	10-24-659
బ.	
బలం బలవతాం	7-11-405
బహూనాం జన్మనా	7-19-431
బీజం మాం సర్వ	7-10-403
బుద్ధిర్జ్ఞానమసం	10- 4-631
బృహత్సామ తథా	10-35-669
భ.	
భవాప్యయౌ హి	10- 2-628
భక్త్యా త్వనన్యయా	11-54-735
భూమిరాపోనలో	7- 4-381
భూతగ్రామస్స	8-19-510
భూయ ఏవ మహా	10- 1-626
మ.	
మయ్యాసక్తమనాః	7- 1-373
మనుష్యాణాం సహ	7- 3-379
మత్తః పరతరం నాన్యత్	7- 7-394
మయా తత మిదం సర్వం	9- 4-551
మయాధ్యక్షేణ ప్రకృ	9-10-566
మహాత్మానస్తు మాం	9-13-579
మన్మనా భవ	9-34-621

మ.	అ. శ్లో. పే.
మహర్షయ స్సప్త	10- 6-633
మచ్చిత్తా మద్గత	10- 9-637
మహర్షీణాం భృగు	10-25-659
మృత్యు స్సర్వ	10-34-668
మదనుగ్రహాయ	11- 1-680
మన్యసే యది త	11- 4-684
మయా ప్రసన్నేన	11-47-729
మత్కర్మకృన్మత్పర	11-55-736
మయ్యావేశ్య మనో	12- 2-745
మయ్యేవ మన ఆధ	12- 8-755
మాముపేత్య పున	8-15-499
మాం హి పార్థ	9-32-617
మా తే వ్యథా మా	11-49-731
మోఘాశా మోఘ	9-12-576
య.	
యం యం వాపి	8- 6-473
యదక్షరం వేదవిదో	8-11-488
యత్ర కాలే త్వనా	8-23-520
యథాకాశస్థితో నిత్యం	9- 6-559
యత్కరోషి య	9-27-606
యచ్చాపి సర్వభూతా	10-39-673
యద్యద్విభూతిమ	10-41-675
యథా నదీనాం	11-28-706
యథా ప్రదీప్తం	11-29-707
యస్మాన్నోద్విజతే	12-15-768
యచ్చావహాసార్థ	11-42-722
యాంతి దేవవ్రతా	9-25-602
యేచైవ సాత్త్వికా	7-12-407
యేషాం త్వంతగతం	7-28-449
యేప్యన్య దేవతా	9-23-598
యే తు ధర్మ్యా	12-20-774
యో యో యాం	7-21-434
యో మామజమనా	10- 3-629
యో న హృష్యతి న ద్వేష్టి	12-17-771
ర.	
రసోహమప్సు కౌంతేయ	7- 8-399
రాజవిద్యా రాజ	9- 2-544
రుద్రాణాం శంకర	10-23-658
రుద్రాదిత్యా వసవో	11-22-701
రూపం మహత్తే	11-23-702

ల.	అ. శ్లో. పే.
లేలిహ్యసే గ్రస	11-30-708
వ.	
వక్తుమర్హస్యశేషేణ	10-16-649
వక్త్రాణి తే త్వర	11-27-706
వాయుర్యమోగ్ని	11-39-720
విస్తరేణాత్మనో	10-18-650
వృష్ణీనాం వాసు	10-37-671
వేదాహం సమతీ	7-26-445
వేదేషు యజ్ఞేషు	8-28-449
వేదానాం సామవేదో	10-22-657
శ.	
శుక్లకృష్ణే గతీహ్యేతే	8-26-531
శుభాశుభఫలైః	9-28-608
శ్రేయో హి	12-12-759
స.	
స తయా శ్రద్ధయా	7-22-437
సర్వద్వారాణి	8-12-492
సహస్రయుగపర్య	8-17-504
సర్వభూతాని	9- 7-561
సతతం కీర్తయంతో	9-14-581
సమోహం సర్వ	9-29-610
సర్వమేతదృతం	10-14-646
సర్గాణామాది	10-32-664
సఖేతి మత్వా	11-11-732
సంనియమ్యేంద్రి	12- 4-748
సంతుష్టస్సతతం	12-14-766
సమశ్శత్రౌ చ	12-18-772
స్వయమేవాత్మనా	10-15-647
సాధిభూతాధిదైవం	7-30-453
స్థానే హృషీకేశ	11-36-715
హ.	
హంత తే కథ	10-19-652
క్ష.	
క్షిప్రం భవతి	9-31-663
జ్ఞా.	
జ్ఞానం తేహం	7- 2-377
జ్ఞాన యజ్ఞేన	9-15-583